LA PRENSA

Año XLV — Núm. 15.694 — BUENOS AIRES, VIERNES 24 DE OCTUBRE DE 1913 — Dirección y Administración: Avenida [illegible]

EDICION DE 22 PAGINAS

DIVERSIONES PUBLICAS

TEATROS

ODEON—Compañía dramática española de Margarita Xirgú. — Director: Emilio Thuillier.—Viernes 24. Debut. 1ª función de abono. Estreno de: Judith.

POLITEAMA ARGENTINO — Temporada de 1913. Tournée en Sud América. Gran compañía italiana de operetas del Cav. Víctor Vitale.—Viernes 24, á las 8.45 p. m.—Gala Cornaglusse.

Sábado 25, 2ª, representación de la grandiosa opereta militar: Fan-Fan la Tulipe.

Martes 28—Gran función en honor y beneficio del tenor señor Cesare Curti.

OPERA—Tournée en Sud América del célebre profesor James Mapelli.—Viernes 24, á las 8 p.m.—1ª. representación: 2ª. dedicada á las señoras y señoritas, con programa completamente nuevo, moral, instructivo y social.—La sensibilidad, La fascinación, El poder sugestivo, Graphología, Sugestión de la mujer.

Domingo 26, á las 2.45 p. m.—Única matinée dedicada á las familias y niños, con programa recreativo é instructivo.

VICTORIA—Compañía dramática española de los Andrés Cordero.—5a. temporada de Tenorios. Debut de la compañía el 24 de Octubre.—Don Juan Tenorio.—A las 8.30.

SAN MARTIN—Compañía de zarzuela española Velasco. Director artístico: Manuel Penella.—Viernes 24—Gran función en honor y beneficio de la aplaudida primera tiple cantante Julia S. Campos.—A las 5.30 p. m.: Las niñas latinas.—Noche á las 8.45: La Grana; Reestreno: Bohemios, Si yo fuera rey.

AVENIDA—Compañía cómico-lírica española dirigida por el actor Eugenio Casella.—Viernes 24—A las 8.45 p. m.: El duo de la africana, La veda del amor. Reestreno: La diosa del placer.

NUEVO — Compañía Pablo Podestá. — Viernes 24, á las 8.45 p. m.—La hija de hoy. El caudillo.

APOLO—Compañía española de grandes espectáculos, dramas y obras policiales, Juan Vehil.—Viernes 24—Estreno: El misterio del cuarto amarillo.

—En la próxima semana: Don Juan Tenorio.

COMEDIA—Gran compañía de zarzuela española, Rogelio Juárez.—Viernes 24—A las 8.45 p. m.: Campanillitas de plata.

MAYO — Gran compañía española de zarzuela, dirigida por Pepe Moncayo.—Viernes 24.—A las 8 p. m.: El niño Castizo.—Noche á las 8.45: El mundo comedia es ó El baile de Luis Alonso. Estreno: Las bandoleras, Malaga tierra de flores.

Lunes 27—Reestreno: La guardia amarilla.

BUENOS AIRES — Compañía cómico-dramática española, Plana-Liano. — Viernes 24, á las 8.45 p. m.—Gran función á beneficio de los actores señores Nicolás Navarro, Pedro González, Manuel París y Miguel de Liano.—Amores y amoríos. Estreno: La gracia.

Sábado 25—Gran función en honor de don Joaquín Dicenta, con su celebrado y grandioso drama: Juan José.

ARGENTINO — Compañía de comedias y vaudevilles, Florencio Parravicini. — Viernes 24, á las 8.45 p. m.—El puntapié. El doctor Jojo.

Próximamente estreno: El tango en París.

NACIONAL CORRIENTES — Gran compañía cómico-dramática nacional, Jerónimo Podestá.—Viernes 24, á las 8.30 p. m. —Función en honor y beneficio de Arturo Podestá.—El misterio de Encarnación, Estreno: Las mujeres bonitas.

NACIONAL NORTE — Santa Fe 1580.— Compañía dramática nacional, Gómez-Resich.—Viernes 24, á las 8.45 p. m.—Gran festival artístico en honor y beneficio de los actores Argentino Gómez y Rodolfo Bravo.—Canción de primavera, Estreno: Resaca, El alcalde Rojas.

Sábado 25—Homenaje póstumo al malogrado actor Guillermo Battaglia, descubriéndose un busto en consagración á su memoria.

MARCONI—Viernes 24—El célebre ilusionista doctor Richards y Mme. Graci Richards.—El guardarropa, enigmático, La fuerza N, La princesa Karnack.

MODERNO — Compañía cómico-dramática italiana, Cavalli, Sansoldo y Turolo. —Sábado 25. Debut de la compañía, con la comedia en 3 actos: La sia di Carlo.

VARIEDADES—Gran compañía dramática española, de Juan Domenech. — Jueves 24, á las 8.45 p. m.—Don Juan Tenorio.

VARIEDADES Y CIRCOS

TRIANON CONCERT, Cangallo esquina Suipacha, en los altos del Triánon Theatre. — Abierto todas las noches. — Gran concierto. — Entrada libre.

CASINO — Maipú 340, entre Sarmiento y Corrientes.—Viernes 24—Gran debut: Los Stasy-Celly, dueistas cómicos y transformación. Gran debut de: Anileda y su excéntrico, Los 4 Sands, Linardini, Brugnolotto, Las Vally, Satanella y toda la compañía.

ROYAL THEATRE — Corrientes 839. — Gran éxito de la nueva revista titulada: Vers París!, en 2 actos y 8 cuadros.

OLIMPO—Calle Fuerredón 1463 — Empresa arrendataria: P. Camerata. — Viernes 24, á las 8.45 p. m.—Cinematógrafo y función variada.

SKATING RINK, Florida 146, altos. — Salón de patinaje. Tres secciones diarias. Mañana, tarde y noche. Banda militar.

POLITEAMA ANSELMI—Montes de Oca esquina Rocha (Barracas al Norte).—Sábado 25.—Las hermosas artistas de la compañía, Novedades y atracciones. — Musolino, La tarantella, La muerte de Zócoli.

CIRCO COLISEO FLORESTA — Próximamente debut de dos grandes compañías ecuestre y de otras de drama criollos.

CIRCO ANSELMI — Larrea y Lavalle. — Sábado 25—Nuevo debut de la hermosa pareja de Barcelona M. Chulvis y señora. —Pastor Luna, La venganza del Matacó.

PARQUE JAPONES—Callao y Paseo de Julio.—Temporada de invierno. Abierto todos los domingos y días festivos, tarde y noche. Debuta en el Circo Romano. Panorama en el ferrocarril escénico y 60 atracciones variadas. Entrada: 1 $, con dos vales gratuitos, uno para el teatro y otro para una atracción.

FRONTON BUENOS AIRES — Córdoba 1130.—Hoy á las 3.30 p. m.: Gran partido á 50 tantos: Marquinés y Yurrita contra Josolto y Ormaechea. 1p

CINEMATOGRAFOS

EMPIRE THEATRE—Corrientes y Maipú. Matinées diarias por secciones.—Viernes 24, á las 8.45 p. m.; Soirée social á beneficio del taller de San Francisco de Solano.

SELECT—Suipacha 482—El salón de más lujo y confort de la capital.—2 funciones diarias. Matinée por secciones. Plateas 0.30. De noche función entera. Orquesta de 25 profesores.

ELYSEE PALACE—Cangallo 1040 — Elegante salón de biógrafo, especial para familias. Dos funciones diarias, tarde y noche, con interesantes estrenos. — Orquesta.

CINE OPERA—Corrientes 448.—Todos los días hábiles, 2 funciones por secciones. Matinée á las 2.30. Plateas, $ 0.20. Noche, á las 8.45. Plateas, $ 0.30.

CINE MAJESTIC THEATRE — Lavalle 842 al 852.—Todos los días tarde y noche grandes espectáculos para familias. 15 estrenos diarios de las más novedosas é interesantes películas que vienen al país expresamente para esta casa. Notable orquesta de 15 profesores. Precios por sección: Plateas 0.10 cts., tertulia 0.15 íd, palco 0.60 ídem.

IMPERIAL BIOGRAFO — Cangallo 771— Funciones todos los días con estrenos diarios y notable orquesta. Tarde: días hábiles 5 secciones, desde las 2.15, á $ 0.20. Noche: 3 secciones, desde las 8, á $ 0.30.

BIOGRAFO LIBERTAD — Libertad 444— Salón especial para familias.—Orquesta de notables profesores.—Viernes 24 — Los tres mosqueteros.

GRAN BIOGRAFO LAVALLE — Lavalle 921.—Programa de la Sociedad General Cinematográfica.—Viernes 24—Estrenos. A las 2.30 y á las 8 p. m.

ANFITEATRO, Perú 436—El más amplio y cómodo salón de Buenos Aires. Biógrafo.—Viernes 24 — Inauguración.— Marco Antonio y Cleopatra.

BUCKINGHAM CINE: Corrientes 1755.— Estrenos: El doctor oriental, 10 partes; El diamante negro, 7 partes; La locura de los celos; Adios juventud, 6 partes; El puente viviente, 5 partes. Sección 0.10. Orquesta.

AVISOS PARA SEÑORAS Y SEÑORITAS

AZURCIR Y TEJER EN TODA CLASE de ropa, Esmeralda 843. v30

AZURCIR Y COMPONER ROPA. Especialidad en la de hombre; Cangallo 3098. v25

ANTES DE COMPRAR O MANDAR Hacer vestidos, visiten el taller, Arenales 2744. v24

A $ 9.50 SOMBRERO TAGAL ADORNado, formas á 2.75, Maison de Iris, B. Mitre 1427. v24

APRENDIZAS MODISTAS SOMBREROS, enseñanza completa en tres meses, Venezuela 3245. v27

AGRETES, PARADIS, FLORES, FORMAS sueltas, sombreros adornados, médicos, Callao 689. v28

A LOS MOLDES EXACTOS, SE CORTA en género, se prueba é hilvana, corte científico y único, academia Cangallo 1224. v10nov.

ANTES DE COMPRAR SOMBREROS, formas ó adornos, visiten la Maison Printania, donde encontrarán un grandioso surtido á precios acomodados, Esmeralda 230. v25

A PRECIO REGALADO SOMBREROS, tocas de París, jopos, trenzas, bandeaux y toradas desde 6 $, casa Guelfi; C. Pellegrini 471. venov.

A MEDIDA MOLDES BIEN CORTADOS y se vende el mejor figurín, "La femme chic á Paris", acaba de llegar, vale $ 1.50 el ejemplar, F. Alentorn, Esmeralda 985. v31

A LAS señoras: SE ZURCE Y SE TEJE toda clase de ropa; se hacen y se arreglan camisas de caballero, prontitud y esmero; se dan lecciones de zurcir ropa blanca y color; Cerrito 581 y Esmeralda 548. v25

A LOS NOVIOS! VER MUESTRAS ELEgantes y baratas con peinado gratis, retratos al platino, última novedad. Siempre en la fotografía de F. Pallace, Santa Fe 2722. Abierto los domingos todo el día. v28

A RETRATARSE A C. PELLEGRINI 389, es la casa que conviene más, porque trabaja bien y barato; da peinado gratis, regala un retrato grande con marco en la docena de retratos finos de 12 $, 16, etc.; postales finas á $ 4 doc.; visitas á domicilio. v14nov.

A LA "CASA ROSADA", TODAS LAS señoras económicas y de buen gusto. Liquidamos!! 60 cajones mercadería fresca, recien retiradas de la aduana. Ricas muselinas, batistas preciosos gustos, formas á 0.16; percales franceses, sefiros hilo, sedalinas lindísimas á 0.30; driñes hilo, driñes fantasía, lanas inglesas doble ancho á 0.30; fulares búlgaros, cambrays bordados á 0.40; voiles finos, ponges pura seda, á 0.60; peikines, tafetanes seda todos colores 0.70; zarga pura lana, fular gustos moda, pura seda, 0.95; espumillas Duchess, Charmeux pura seda doble ancho, $ 1.95; tul ilusión pura seda 0.30; trajecitos blusas, percal, zefir, sedalina, adornadas 0.95; batones elegantes y prácticos $ 1.90; muy finos 2.80; ricos trajes tailleur bien hechos $ 5.90; de fantasía en ricos géneros y muy adornados $ 9.90; los más finos por último figurín $ 15; corsés "Directoria", largo con 4 ligas $ 2.95; de pura ballena inglesa $ 4.25; ricas camisas, calzones, corpiños broderie con cintas, etc. 0.70; muy finas y adornadas 0.95; camisones finos 2.50; vises fantasía, colores firmes, 0.95; de tafetas seda, 3.50; de pura seda Lavable 4.50. Así que para ganar tiempo y plata, á la "Casa Rosada", (pintada de rosa), Santa Fe 2362. (Con especial atención, atendemos pedidos campaña, pidan catálogos detalles y muestras). v24

CANASI BORRANSE ADMIRABLEMENte, frasco $ 2.70. C. Pellegrini 144, Petit París. v25

CORSES, POR 50 Y 30 $, HACEMOS DE brocato, 20 $ de cuti, 15 de verano; Perú 259. v25

DEPILACION COMPLETA EN UNA SEsión, sin aplicar electricidad ni sustancia alguna, baños y masajes faciales. Instituto Berthier de Belleza Femenina, atendido por la especialista M. L. de Berthier; Cangallo 1687. Consultas de 2 á 6. v15

FORMAS DE TAGAL A 4 $, ADORNAdas desde 6 $, líquida la fábrica de R. Peña 269. v25

FAJAS DEL DOCTOR ENRIQUEZ DE París, para riñón móvil, afecciones abdominales. Corsés fajas, Niobe, Corrientes 1630. vNov.

GUERRA A LOS FORMISTAS! CERRIto 537. Aprovechen! Mil formas de tagal negro y colores á $ 2.50, Cerrito 537. v25

HABIL MODISTA ITALIANA TRABAjaría por día en distinguida familia á 4 $ diario, escribir Modista, Sucursal 1117, piso 1º.

LIQUIDAMOS 3.000 formas, 200 modelos distintos legal todos colores, pesos 3.95, reformas en cualquier cantidad dejándolos nuevos, Lavalle 884. v25

LA CORBETERIA MAS IMPORTANTE de Sud América, "Maison Petrel" recomienda á todas las personas que necesitan corsés y fajas, pidan gratis mi catálogo. Al mismo tiempo me complazco en manifestarle que no existe ninguna señora que haya ocupado en mi casa, al cuerpo de garantía ni probadora y que se haya establecido por su cuenta, pues á las señoras y señoritas se cuiden de las imitaciones que con un atentado para la salud, Victoria 685. v.

MODESTA PARA FAMILIA SE OFRECE $ 2.50 por día, Acevedo 2169. v25

MODISTA DE PROFESION HACE vestidos y sombreros finos, E. Unidos 828, dpto. 9. v26

MANIQUIES LA PERFECCION, LO mejor que se fabrica, desde 5 $, Callao 1051. v1n

MODELOS RECIEN LLEGADOS DE París en fantasía y tailleur á precios módicos, Constitución 1849, 2o. piso. v24

MANIQUI, FABRICA LA FRANCE, ORtega, único del ramo, Libertad 2, é Independencia 3325. v2nov

MODISTA MUY BUENA, CORTA POR figurín, se ofrece para casa familia, recomendada, Carolina T., Sarmiento 4511. v26

MASAGISTA DIPL, MASAJE CON VIbratorio eléctrico, baño facial, quita arrugas y puntos negros, manicura y pedicura, Corrientes 1364, dep. M. v26

MAISON FOZ Y Cía., A 12.90 y 15.90 sombreros, tocas y sombreros para niña, se hacen arreglos y se reciben encargos para la campaña, Peligrini 756, U. T. 5058, Juncal. v25

MODAS: Enseñanza RAPIDA Y COMpleta del sombrero en pocos meses. Lecciones á domicilio, y en su casa, de 2 á 6; Rivadavia 2460, 1o. piso, dept. D. v27

MODISTA, REPRESENTANTE DE IMportantes casas de París y Londres vende baratísimo sus muestras de blusas, vestidos y túnicas; todos son modelos 1913. Oferta excepcional; dirigirse por carta á J. Hanau, Estados Unidos 1022.

PERNADORA SE OFRECE, TRABAJA prolijo cuido y posticera, Loria 811. v28

POR EXCESO DE MERCADERIAS LIquidamos preciosos sombreros, Modas, B. Mitre 719.

POSTIZOS: CASA MIA, JOPOS A 5 $, trenzas y torsadas desde 4.50, rodetes de id, crucados, etc. á 6, con pelo caído hace jopos, trenzas y rodetes varios á 3, torsadas 2, etc., B. Mitre 4143 y Cangallo 2529. v25

ROSA P. DE SANTIAGO, MODISTA DE vestidos y moldes, Chile 2329. v25

SE HACEN VESTIDOS HECHURA sastre y fantasía, Tacuarí 059. v24

SE TIÑE EL CABELLO, CON Emé, CASTAÑO, castaño oscuro y negro, Rodrigues Peña 444. v24

Señoras, IMPERMEABLES, GARANTIDOS á 10, 15 y 25 $, liquidanse, especialidad medida y composturas pidan muestras fábrica Barrio, Independencia 860.

Señoras: OCASION POR 15 DIAS! TRAjes sastre y fantasía por 20 $. Exposición, modelos, High Life, Lavalle 1894, 1er. piso. v30

Señoras Y señoritas, SE enseña A CORser prácticamente, haciéndose sus vestidos, sistema Canasi, de 4 á 6 p. m.; Constitución 1149, 2o. piso. v24

Señoras OBESAS, TRATAMIENTO GArantido, sin drogas, para adelgazar y rejuvenecer radicalmente. Pidan prospectos explicativos, Vicente Colc, Ayacucho 535. v31

Señoras: EL GRAN BAZAR LONDRES, ha recibido bonitos objetos para regalos, par de floreros, porcelana en estuche, 6 $; juego de cepillos platina oxidada, 14 piezas, en estuche, 30 $; par aros de servilletas platina, en estuche, 4 $; juego de escritorio, 8 piezas, platina, en estuche, 60 $; servicio té y café, porcelana, con cucharitas en estuche, 15 $; cofres para joyas en estuche, 10 $; siempre precios módicos, B. de Irigoyen 902, esq. E. Unidos. v26

TRATAMIENTO SOBRE LA HIGIENE DE la tez, extirpación del vello, manchas, cicatrices, de viruela y demás desperfectos del cutis, resultados positivos. Atendido personalmente por la especialista en la higiene de la tez, señora F. P. de Iriart. Consultas gratis de 9 á 12 y de 2 á 6 p. m., en su consultorio, Av. de Mayo 1166. v16

VESTIDOS DE POCO USO, MUY RICOS y baratos, véndense, Santa Fe 1188. v7Nov.

VENDO VESTIDOS FANTASIA Y CAlle, buen uso y baratos, Tacuarí 1114. v26

VAINILLAS A MAQUINA Y PLEGADOS sobre toda clase de generos se hace, Cerrito 1134. v26

VESTIDO MODELO DE PARIS, GRANdes talleres de confección, vendo, Piedras 834, U. T. 4816, Avenida. v25

VESTIDOS FANTASIA, ULTIMA MODA, desde 18 $, aparte taller para tailleur, Paso 280. v26

ESPECIFICOS

ELIXIR ANTIRREMATICO "GRIEGO", cura radicalmente el reumatismo por rebelde que sea, en venta, Farmacia Ramona, B. Mitre 1999. Precio 1.00 $. v16

FARMACEUTICOS, FABRICANTES, REpresentantes é introductores, cuyos específicos medicinales, requieran la aprobación del honorable, Departamento Nacional de Higiene, serán atendidos para gestionarlo por persona experta y de confianza; dirigirse por carta á Poste restante, Z. Z. 99, correo central. v5nov.

MATERIALES DE CONSTRUCCION

A TORTOSA Hnos, PIDA CATALAGO de puertas, Charcas 2949. v26

ALAMBRE TEJIDO, POSTES BARATO, puertas á 4 $; Fuerredón 823. v24

A TORTAJADA PIDA CATALOGO DE puertas, etc.; Fuerredón 825. v24

A 11 CTS. METRO LINEAL MACHIMBRE tea 1x3 nuevo, Charcas 2940. v26

A 35 CTS. CHAPAS ESTAMPADAS imitación piedra. Charcas 2940. v26

A $ 180 CASILLAS DESARMABLES muy prácticas, Tortosa, Charcas 2940. v27

A 22, 27, 30 y 35 CTS. METRO ALAMbre tejido, portones hierro $ 3.50, Charcas 2940. v27

A $ 1.66 CHAPAS NUEVAS DE 8 PIES; $ 1.22 de 7; 1.10 de 6; 1.68 de 9 y 1.76 de 10, Tortajada; Fuerredón 825. v24

A $ 1.06 CHAPAS CANALETA 6 PIES nuevo sano, $ 1.32; á $ 1.40; á $ 1.58 y 10 y 1.76, Charcas 2940. v27

A COMPRAR CINC, PUERTAS MADEras, telas, columnas nuevo y usado, Corrientes 4569. v25

A COMPRAR CINC, PUERTAS, VENTAnas, columnas, machimbre, tirantes madera dura, Canning 59. v28

A LIQUIDAR PUERTAS, MATERIALES construcciones nuevos y usados, Marini, Rivera 1825. v28

A 13 CTS M. MACHIMBRADO 1a., puertas, ventanas nuevas barato, Federico Lacroze 3700. v24

A CUDAN A RIVADAVIA 8047 A COMprar puertas y ventanas á precios reducidos y calidad superior. v25oc

A NTES DE COMPRAR PUERTAS Y VENtanas, pidan catálogo á A. Irlarte é hijo, Montes de Oca 1525, se remite gratis. v1n.

A COMPRAR PUERTAS PATIO, MTS 3x1.10, á 34 $; 1d 2.30x2, á 37 $; de cocina, 2.10x70, á 26 $, tea 123, madimbre, á $ 0.12 el pie; Gallo esq. Beruti. v25

A COMPRAR PUERTAS, VENTANAS, celosías, balcones, rejas, verjas, columnas y materiales de construcción, acudir á Hornos 65, á 50 mts de Constitución. Gorostegui Hnos y Cía. v21

A VER LAS PUERTAS MAS BARATAS Y trabajo mejor oscurido en la gran fábrica mecánica de Eugenio Noel é Hijos, Rivadavia 2631. Se remite gratis catálogo ilustrado, inmenso surtido de materiales de construcción. v26

POLVO DE LADRILLO ESPECIAL, Alvear y Ocampo, 4 $ el metro. v25

PERSIANAS, CELOSIAS A PRECIOS módicos, fábrica premiada, Rivadavia 2247.

SE VENDEN LAS PUERTAS Y VENTAnas de la obra calle Baleares 557. v24

SE LIQUIDAN BARATOS, CINC, TIRANtes tablas, puertas, etc., etc., exposición Universal, Av. Alvear 1465, de 7 á 8 p. m. v28

TIRANTES MADERA DURA Y TEA, aberturas se venden, Ocampo y Alvear. v25

OFICIOS Y EMPRESAS UTILES PARA LAS FAMILIAS

Abañilería TODO TRABAJO DEL ramo, baratísimo, Perú 674. v26

Abañilería en general; REFACCIONES y trabajos barato, Pérez, Pozos 714. v25

Abañil, OFICIAL SE OFRECE PARA todos trabajos en general, López 567.

Abañil, REMIENDOS Y REFACCIONES en general, por carta á A. P., Fitz Roy 1459. v32Nov.

Abañilería EN GENERAL, TRABAJOS y refacciones barato, Fidel; Garzón 3192. v27

Abañilería, CONSTRUCCIONES, refacciones en general, precios módicos, Cevallos 648, Mariano Castelli. v24

Abañil HACE REFACCIONES DE Todas clases, pintura y blanqueo; Estados Unidos 1788. v25

Abañil COMPETENTE, CUALQUIER trabajo y refacciones, J. Galli, Piedras 1944. v24

[illegible] barato, Estados Unidos 1944. v25

ADORNOS, PARA FIESTAS Y CASAmientos se alquilan, U. T. 186, Buen Orden, Mueblería Borgal, Bolívar 911. v30nov

ADORNO LUJOSAMENTE CASAS, SAlones y patios, para fiestas y casamientos, casa de confianza, Sacba, Café y Cía., Rivadavia 2137, U. T. 556, Libertad. v31

Albañil COMPETENTE TOMA POR UN tanto toda clase refacciones y remiendos, casas chicas y grandes, veredas, mosaicos, azulejos, ciudad ó campo; San Luis 3146, S. Chinirelli. v25

ENCERO A 10 y 15 CTVS. M., LIMPIAR Garay 1474, U. T. 1580 B. Orden. v25

LIMPIO CASAS Y ENCERO PISOS BAratos, Charcas 1566, U. T. 3085 (Juncal). v27

LIMPIO CASAS, ENCERO, LUSTRO PIsos á 2 y 3 $, Independencia 1677, U. T. 4947 Libertad. v25

LUSTRO BARATISIMO A DOMICILIO muebles y cueros, dejo como nuevo, Bell, San Carlos 3420. v12n

LUSTRO Y COMPONGO MUEBLES Y pianos, precio módico, Venezuela 4151, J. Flore. v30

LUSTRO Y COMPONGO MUY barato muebles y pianos á domicilio, Freda, B. Mitre 2226. v29

LUSTRO, ENCERO PISOS, PARQUETS, limpio casas, Paraguay 2028, U. T. 4787, Juncal. v25

LUSTRO, ENCERO MUEBLES, COMPOSturas á domicilio, limpio casas y embalaje, 24 de Noviembre 489, S. Gregorio U. T. 4247, Mitre. v26

LUSTRO, ENCERO MUEBLES, COMPONgo composturas y embalaje á domicilio y en taller, Rioja 820.—B. Coria, U. T. 2788, Mitre. v25

LUSTRO, ENCERO PISOS Y PARQUETS, todos colores, á 3 $ la pieza, con cera especial, que no marca las pisadas; limpieza de casa, lustro y componga muebles y pianos á domicilio; Lavalle 1472, U. T. 5799, Libertad. v25

LA ESPAÑOLA, GRAN EMPRESA DE limpiesa de casas particulares y obras nuevas, especialidad para encerar y lustrar pisos. Abonados mensuales á precios módicos. casa muy recomendada, Moreno 1715, Unión 439 (Libertad). v24

M. P. BALAGUAY Y Cía. PINTORES. SE hace toda clase de trabajo perteneciente al ramo y empapelados, se atienden pedidos por carta, Estados Unidos 1217. v26

MUDANZAS: ANTES DE MUDAR SUS muebles, cajas de hierro, pida precio á la empresa de Guerra y García, Venezuela 971, U. T. 1949, Libertad; sucursales Victoria 2682, U. T. 2035, Mitre; Mendoza 2521, Belgrano. v31

PINTO, DECORO, EMPAPELO MITAD precio, J. Adler, Salguero 530. v31

PINTO: BLANQUEO Y EMPAPELO BArato, Cerrito 425. v25

PINTOR EMPAPELADOR Y RECUADRAdor, se ofrece, Viel 324. v26

PINTOR, EMPAPELADOR Y BLANqueador, hago trabajos, baratos, Lavalle 2474. v31

PINTO, EMPAPELO Y BLANQUEO A precios reducidos, Libertad 829, piezas 7. v26

PINTO, DECORO, EMPAPELO, MITAD precio, Salchihuano 228, U. T. 1424, Mitre. v1Nov

PINTURA, BLANQUEO, EMPAPELADOS con cola especial, garanto trabajo. Pérez, Constitución 3995. v23

PENTO PUERTAS 2 $, PIEZITAS 5 $, recuadro 8 $, empapelo 10 $, Ecuador 532. v25

PINTOR SE OFRECE, BLANQUEO frentes y empapelo piezas á 10 $, Misiones 169, Lavorena. v25

PINTURA, BLANQUEO, TRABAJO ALbañilería, empapelo, cualquier precio, Humberto 1 2423, Stimolo. v24

PINTOR, DECORADOR Y EMPAPELAdor, se ofrece, va al campo, Cangallo 2130. v24

PINTOR EMPAPELADOR, TRABAJOS garantidos, precios económicos, J. Cara, C. Calvo 1261. v26

PINTO FRENTES, EMPAPELO CASAS Y negocios, barato, E. F., Carlos Pellegrini 834. v24

PINTO, EMPAPELO, RECUADRO, BLANqueo casa frente, precio baratísimo, Viamonte 834. v25

PINTOR, IMITACIONES, EMPAPELAdos, blanqueos y refacciones de albañilería y pinturas en general, Méjico 1315. v25

SE HACEN TOLDOS DE PATIOS Y CAlle, Francisco Muscarello, Carlos Calvo 2212. v31

TAPICERO PARA REFACCIONES DE muebles y cortinados.—J. Chiappe, Paseo 881. v25

TAPICERO A CASAS PARTICULARES, ofrécese, precios baratísimos, Leopoldo, San Carlos 3420. v28

TAPICERO ACEPTA TODO TRABAJO, especialista en cortinados, Rossi, Belgrano 2244. v30

VENTA DE CASAS, TERRENOS Y CAMPOS

AV. PROVINCIAS UNIDAS Y LACARRA, permuto casa, por terreno bien ubicado, dueño Melián 1054. v28

A $ 140 VARA VENDO, SAN JUAN ESquina Ponce, fte50 va. No atiende corredor. Maipú 384, R. Bravo. v24

A $ 30 POR MES EN 30 MENSUALIDAdes vendo terreno Arroyo entre Pola y Pourougo, 9 por 31; tratar Chacabuco 92.

A $ 9 LA VARA, VENDEMOS, 1.646 V. c. e. 9 $ cuadras de la estación Haedo, administración Sanidad y Nanto. Av. Cabrú núm. 614.

A UNA CUADRA ESTACION FLORES vendo linda casa moderna, con facilidades y 2 lotes terrenos de 10x78. Yerbal 2744. v24

A 10, 15 y 20 años DE PLAZO, CONStruimos casas en la capital y provincia, desde $ 6.000, hasta cualquier cantidad. B. Mitre 468, Pistrarena y Cía, á cargo del señor J. L. Asconapé. v21

A FAGAN 1 $ MENSUALES CADA 1000 pesos por interés y amortización, construimos casas en la capital y provincias. B. Mitre 468, Pistrarena y Cía, á cargo del señor J. L. Asconapé. v21

A 5, 8, 10, 13, 15 y 18 años DE PLAZO, vendemos casas en cualquier radio de la capital, cerca de tranvía, con 1|5 parte al contado y el resto en mensualidades. B. Mitre 468, Pistrarena y Cía, á cargo del señor J. L. Asconapé. v21

A CAMBIO CASA, RADIO CLOACAS, barrio Norte, doy treinta hectáreas con riego, para viñas, sobre Pacífico, $5.000 $; vendo gran producción, barato, alquilo ó vendo todo, con bodega, 35 hects.; J. De Herrero, Gran Hotel España.

BOVEDAS VENDO, EN CHACARITA Y Recoleta, baratas; Triunvirato 677, Molina. v27

BELGRANO, CASA MODERNA, COMOdidades completas, 5 piezas, tren, tranvías, cédulas, véndese 38.000 $, plano, datos Cerrito 128. v25

BELGRANO, ESPLENDIDA POSICION, sobre la calle Pampa y Parque 3 de Febrero, se venden lotes de todas dimensiones, por mensualidades, magníficos para petit hotel, chalet, stud, etc., Av. de Mayo 1364, de 10 á 3 p. m. v24

CASAS CENTRALES, 50 CUOTAS DE 50 $ 2 piezas vendo, Lacrida 11. v26

CASA EN BELGRANO, SUPERI 1130, en 12.500 $ vendo, tratar Cangallo 1074. v24

CASA, SADI CARNOT 814, VENDO, dueño Libertad 815, 6 habitaciones, 10x30. v24

CASA DE ALTOS PARA RENTA, SOBre Castillo, altura 300 vendemos.—T. A. Vinelli y Cía., San Martín 484.

CASA ALTOS, Y BAJOS, PALERMO, VENdo 85.000 $, 780 v. c., edificio moderno, alquilada, garage, tratar Costa Rica 3971. v24

CAMPO ESPLENDIDO EN BRAGADO A 15 cuadras de la estación vendemos, de 80 hectáreas especial para granja, etc., tratar The Barbicane Co., Lavalle 1521.

CAMPO EN SANTA FE, POBLADO (colonia) 4.000 hectáreas ganadería y agricultura, vendo ó permuto por casas, Agencia Hipotecaria, 25 de Mayo 140.

CHALET MODERNO, HALL, 6 PIEZAS, terraza, jardín, vendo con cédulas y largos plazos, Simbrón 3134, V. del Parque, 2 cuadras estación. v24

CASA VENDO DE 8 PIEZAS, QUIRNO 165, con baño, gas, agua corr., piletas, jardín, etc., en 25.000 $, con 10.000 c. n., tratar Güemes 3274. v24

CASA BIEN CONSTRUIDA, CERCA RIvadavia, vendo por sucesarlamo á Europa, Miralla 378, Floresta, tratar Hernandarias 1253, Boca. v26

CASA PASCO 1484, SE VENDE, RECIEN refaccionada, mucha comodidad, tiene cedulas urgente, verla y tratar Serdelli, Paraná 258. v26

CHALET MODERNO VENDO, A 8 cuadras de Ramos Mejía, de Ciudadela y 150 metros calle Rivadavia, adoquinada, superficie 2900 v. c., tratar personalmente, General Urquiza 482. v25

CRIADERO CON 10.000 VARAS DE TEreno vendo, 1 hora de la capital, incubadoras, plantaciones, aplmades, etc., se compra con $ 4000 al contado, resto á largos plazos, tratar Pozos 1883.

CHACRA DE TRECE HECTAREAS EN las Sierras de Córdoba, oportunidad para estancieros, poca capital vende 3.000 $, por carta á G. Feenstra, Libertad, F. C. Midland.

EN RAMOS MEJIA, FRENTE RIVADAvia, vendo 6.000 $, barato, dueño, Rivadavia 3256.

EDIFICIO VIEJO Y 7.334 VARAS TIErra se vende, General Rodríguez, F. C. O., Pardo, Mercado Abasto 882.—Olmi.

VILLA DEVOTO FRENTE A LA vendo á plazos, linda casa nueva, de altos, toda muy cómoda, 6 dormitorios, etc., Bahía Blanca 4958.—Olmi. v24

EN QUILMES, PRECIOSA CASA-QUINTA edificio nuevo, confortable, 5.500 $ vende, barato, con facilidades, vendemos urgente, The Barbicane Co., Lavalle 1521. v24

EN TEMPERLEY, CASA 9 de Julio Esquina Necochea con tranvía á su frente remataremos el domingo con base de 55 pesos la mensualidad en 30 meses, renta 50 pesos. Recomendamos se visite.—T. A. Vinelli y Cía., San Martín 484. U. T. 380 (Avenida).

EN VILLA FALBO, MORENO F. C. O., vendo quintas en 20 mensualidades, sin interés, terrenos especiales para quintas de verdura, recreo y criaderos de aves y plantas, facilito también á los compradores materiales de edificación y útiles de labranza, están situadas á 15 cuadras de la estación Merlo, por donde se visitan con servicio de carruajes gratis. Pidan planos á mi oficina, Corrientes 645, José A. Falbo. v24

M. P. SANDBERG, RIVADAVIA 8692, REmata hoy en venta particular, en sus oficinas las siguientes casas á mensualidades, Directorio 3556, Dolores 577 y 779, Virgenes 1420, Rafaela, 3, Andalgalá 1100 al 1150, Tandil 3038, Tandil esquina Quirno, Quirno 481, y otras 36 con anticipo convencional, M. P. Sandberg, Rivadavia 8692. v25

MEDANOS EN COLONIA (R. O. DEL U.) se venden; uno de 530 cuadras y otro de 400. El primero formado por 300 capitas para agricultura y 230 de arena fina, mediana y gruesa; existiendo además granito azul. El segundo, mitad en su totalidad, arena fina, mediana, gruesa y vitrea. Por precios y datos, dirigirse á Schlapkohl y Cuberas, San José 268, Buenos Aires. v25

PARQUE LEZAMA, GRAN CASA VENDO, 15x70 vs., edificio de 1er. orden, 12 habitaciones, al contado $ 80.000, el resto á largo plazo, tratar Daniel Demarchi, Piedras 75. v25

R. SANDBERG, TELEF. U. 788 Y C. 191, Flores; vende en Villa del Parque, á 6 cuadras de la estación, á 1 c. del tranvía 86 y Lacroze, 2 hermosas casas con 2.800 $ y el resto en pequeñas mensualidades. Para más datos, á mi oficina, 53 Pergamino 52. v24

SE VENDE EDIFICIO ESQUINA MOderna, renta 11 o|o, calle Heredia 506; tratar con su dueño; Leones 3975. v24

SE VENDEN DOS CASITAS CON HIPOteca nacional, á dos cuadras de Provincias Unidas, en Vélez Sársfield, radio de las calles Lacarra, Laguna y Convención; tratar Corrientes 641, escritorio 27, de 1 á 5 p. m. v24

SAN ISIDRO Y FLORIDA—13.681 VARAS con arboledas, lindando con Obarrio y Manzone, en las lomas de S. Isidro y 2.112 varas en la meseta Florida, poblado, 4 cuadras estación. Las 15.875 varas en un lote, se venden judicialmente, con la base de pesos 8.000. Negocio para ganar mucho. Pida planos por correo, teléfono ó personalmente á Oimi, Reconquista 353, U. T. 3299 (Avenida). Visiteso terreno San Isidro, dirigiéndose al cochero Antonio Martínez, S. Isidro, F. C. A. (Retiro Nueva); y para el de Florida, al almacén Poggi, Florida, F. C. A. (Retiro Nueva). v29

SOBRE BARRANCAS DE BELGRANO, casa cómoda, lujosa, se vende, Juramento 1634, tratar Giribone 485. v24

SE VENDE UNA PROPIEDAD ALTOS Y bajos, con todas líneas de tranvías, tiene cloacas y aguas corrientes, no se atienden corredores y no se contesta carta. Tratar en la misma de 2 á 4, calle Quito 3747. v24

SAN ISIDRO Y FLORIDA—TERRENOS altísimos, 2.193 varas en Florida (que vale $ 5 vara), á 2 cuadras del bulevar San Martín, adoquinado, (se va en auto) y 13.681 varas que valen $ 1.20 la vara en las lomas de San Isidro, con arboledas, lindando con Obarrio, 6 sea un valor real de $ 27.252.20, se venden en un lote con la base de la ejecución, $ 8.000. Planos por correo, teléfono ó personalmente, Reconquista 353, U. T. 3

... Y VENTA DE NEGOCIOS

... LAVADO Y PLANCHADO, ... v25

... LAVADO Y PLANCHADO á ... venta por enfermedad, buena ... v25

... DE LAVADO Y PLANCHADO ... vender buena clientela, independiente ... v25

VENDA MERCERIA, CERCA EL CON... almacen con ... deuda 38 ojo. cont. 8 años; ... 1207. v24

VENDO EN VENTA VARIAS PANADE... rías y fábricas de bideos en ciudad y campaña, por carta á Miller, Pavón 1483, ... de 12 á 2 p. m. v26

VENDO ALMACEN POR AUSENTARME ... Rosario, Uriarte 1866. v24

VENDO REPARTO DE QUESO, HUEVOS ... y flambres, con carro y caballo, á prue... varela 901, Flores. v25

VENDO DOS DEPOSITOS CON CARBON, ... informes, dirigirse Federico Lacroze ... capital. v26

VENDO UN TABLER MECANICO PARA ... composturas de automóviles, buena po... sicion y bien acreditado, recurrir Héctor ... de Mayo 140 de piso, escritorio ... de 2 á 6. v25

AVISOS COMERCIALES

AVISO AL COMERCIO QUE COMPRE el almacen Olazábal 4302; reclamacio... hasta 3 dias. Juan Dematteis. v24

AVISO AL COMERCIO QUE VENDI MI negocio de fonda, Cangallo 2879. Re... clamaciones 3 dias.—Vendedor: Ramón Du... rual Comprador: Enrique Abbiatici. v25

AVISO HABER VENDIDO MI ALMACEN ... Malabia 401, al señor Daniel Rosem... berg. Se atienden reclamos tres dias.—Juan ... Muro. v25

AVISO HABER VENDIDO EL NEGOCIO de cigarrería y librería, Sarmiento 2302, se atienden reclamaciones por el término de tres dias, pasados los cuales no se atenderán. v24

AVISO AL COMERCIO HABER COMPRA... do á los señores Casals y Corbera, su negocio de librería, cigarrería y lote... ría sito en la calle Rivadavia 2056; re... clamaciones tres dias. v24

AVISO AL COMERCIO QUE VENDI MI fábrica de sidra á los señores J. C. Ga... sanli y L. Cavanna, sita calle San Roque 3264. Reclamaciones hasta 26 del corriente. Ignacio Pribisivalky. v25

AVISO AL COMERCIO HABER COM... prado al señor Rafael Guerrero, la ho... rería de caballos en la calle Pitt Roy 2347 entre Santa Fe y Charcas, reclama... ciones 3 dias. Comprador, L. Poulage. v26

AVISO AL COMERCIO QUE HE VENDI... do mi negocio de cantina sito en la calle Alsina 2601 al señor Vicente Legam... ba; por reclamaciones 3 dias á contar des... de el dia 28.—Buenos Aires, Octubre 23 de 1913.—Francisco Parisi. v25

AVISO AL COMERCIO Y AL PUBLICO en general que he vendido mi fábrica de calzado, sita en la calle Bathurst 3307, á los señores Magnone y Prater; reclamaciones por tres dias á contar de la fecha. Manuel Hernández. v24

AL COMERCIO: AVISO QUE HE VEN... dido al señor José Fernández mi negocio de restaurant, Talcahuano 842. Se atien... den reclamaciones por tres dias. Buenos Aires, Octubre 21 de 1913. Mauricio Krata. v25

AVISO AL COMERCIO QUE VENDI MI negocio de peluquería, establecido ca... lle Rivadavia 1462. Por reclamaciones has... ta tres dias. Vendedor, Alfonso García. Comprador, Raimundo Zapico. Hasta, Oc... tubre 31 de 1913. v24

AVISO: PONGO EN CONOCIMIENTO del público, que con intervención del es... cribano don Tomás C. Muñoz, he vendido á don Pedro Martinez el negocio de alma... cen de comestibles y bebidas, de mi pro... piedad, calle Artigas(ex) 2449, Villa Ortúzar. Antonio Frois y Pedro Martinez. v24

AVISO AL COMERCIO QUE CON IN... tervención de los balanceadores y re... matadores públicos señores Díaz Campo y Alonso, escritorio Moreno 1491, hemos ven... dido al señor Jesús López mi cochería ca... lle Bermejo 3217. Reclamaciones 3 dias. Buenos Aires, Octubre 24 de 1913. Salvador Novano, Vendedor. v26

AVISO AL COMERCIO QUE CON IN... tervención de los señores Garayo, Bustamante y Cía., rematadores y balan... ceadores públicos, escritorio Moreno 1752, teléfono 786, Libertad, hemos vendido mi co... chería que tengo establecida calle Lima 239; reclamaciones 3 dias. B. Aires, Octu... bre 23 de 1913. Modesto Quiñones. v25

AVISO AL PUBLICO Y AL COMERCIO que con intervención del balanceador y rematador público señor Alfredo Basterre... chea, escritorio Victoria 1862, he vendido al señor R. Tivoff, mi negocio de panade... ria, sito Matheu 3128. Todas las reclama... ciones en tres dias. Bs. Aires, octubre 23 de 1913. Vendedor, M. Castelo. v24

AL COMERCIO — AVISO QUE BAJO IN... ventario tasación practicado por el ... balanceador y rematador público señor Mar... tín Bisañes, escritorio Alsina 1619, C. Te... lefónica 2019, Central, vendí á los seño... res Miguez Hnos. mi almacén de comes... tibles y bebidas, calle Virgenes 195 es... quina Hidalgo.—Buenos Aires, 21 de Oc... tubre de 1913.—Fdo. D'Adamo, vendedor. v24

AVISAMOS AL COMERCIO EN GENE... ral que desde la fecha queda disuelta la razón social León Guinberg é hijos, es... tablecida con fábrica de bañles, calle San... ta Fe 4451, haciéndose cargo del activo y pasivo el socio Salomón Goinberg. Los que se consideren con derecho á reclamaciones, podrán interponerse en el término de tres dias á contar desde la fecha. Bs. Aires, Oc... tubre 23 de 1913. v26

AVISO AL COMERCIO QUE POR IN... termedio del balanceador y rematador público, señor Martín Bisañes, escritorio Garay 2303, he vendido al señor Perfecto Gil mi negocio de cochería situada en la calle Constitución 2401. El que se crea con ... derecho á reclamaciones debe hacerlas en el plazo de 3 dias, contados de la fecha.—Vendedor, Ramón Lapido.—Octubre 21 de 1913. v24

AL COMERCIO: AVISO QUE BAJO IN... ventario y tasación, practicado de co... mún acuerdo, he vendido á don Pedro Sira... gusa mi negocio de almacén de comestibles y bebidas, sito en esta capital, calle Garay 2899 esq. Chicana. Los que se consideren con derecho á reclamaciones, deberán ha... cerlas dentro de los tres dias, á contar desde la fecha. Buenos Aires, Octubre 22 de 1913. Vendedor, Fernando Ciordia. v25

AL COMERCIO: AVISO QUE CON IN... tervención y según balance practicado por el señor C. Naranja Beailva, balancea... dor y rematador público escritorio Sar... miento 2781, he vendido mi almacen de co... mestibles y bebidas, sito calle Guardia Vie... ja 1702, esq. Sadi Carnot, al señor Manuel R. Figueiras; cualquier reclamación que ... se tuviere hacer dentro de los 3 dias de la fecha. Octubre 22 de 1913. Hermenegi... ldo Martins, vendedor; Manuel R. Figueiras, comprador. v24

AVISO AL COMERCIO QUE CON IN... tervención del señor Enrique Bustaman... te, rematador y balanceador público, es... critorio Tucumán 1754 vendí al señor Mi... chael Kaplan mi cigarrería y librería que tenia establecida calle Viamonte 1826, re... clamaciones tres dias.—Bs. Aires, Octubre 24 de 1913. Vendedor, M. Castelo. v24

AL COMERCIO AVISO QUE BAJO IN... ventario tasación practicado por el ... balanceador y rematador público señor Mar... tín Bisañes, escritorio Alsina 1619, C. Te... lefónica 2019, Central, vendí á los seño... res Miguez Hnos. mi almacén de comes... tibles y bebidas, calle Virgenes 195 es... quina Hidalgo.—Buenos Aires, 21 de Oc... tubre de 1913.—Fdo. D'Adamo, vendedor. v24

AVISO AL COMERCIO QUE CON IN... tervención de los balanceadores y re... matadores públicos señores Díaz Campo y Alonso, escritorio Moreno 1491, hemos ven... dido al señor Jesús López mi cochería ca... lle Bermejo 3217. Reclamaciones 3 dias. Buenos Aires, Octubre 24 de 1913. Salvador Novano, Vendedor. v26

AVISO AL COMERCIO QUE CON IN... tervención de los señores Garayo, Bustamante y Cía., rematadores y balan... ceadores públicos, escritorio Moreno 1752, teléfono 786, Libertad, hemos vendido mi co... chería que tengo establecida calle Lima 239; reclamaciones 3 dias. B. Aires, Octu... bre 23 de 1913. Modesto Quiñones. v25

AVISO AL PUBLICO Y AL COMERCIO que con intervención del balanceador y rematador público señor Alfredo Basterre... chea, escritorio Victoria 1862, he vendido al señor R. Tivoff, mi negocio de panade... ria, sito Matheu 3128. Todas las reclama... ciones en tres dias. Bs. Aires, octubre 23 de 1913. Vendedor, M. Castelo. v24

AL COMERCIO — AVISO QUE BAJO IN... ventario tasación practicado por el ... balanceador y rematador público señor Mar... tín Bisañes, escritorio Alsina 1619, C. Te... lefónica 2019, Central, vendí á los seño... res Miguez Hnos. mi almacén de comes... tibles y bebidas, calle Virgenes 195 es... quina Hidalgo.—Buenos Aires, 21 de Oc... tubre de 1913.—Fdo. D'Adamo, vendedor. v24

AVISAMOS AL COMERCIO EN GENE... ral que desde la fecha queda disuelta la razón social León Guinberg é hijos, es... tablecida con fábrica de bañles, calle San... ta Fe 4451, haciéndose cargo del activo y pasivo el socio Salomón Goinberg. Los que se consideren con derecho á reclamaciones, podrán interponerse en el término de tres dias á contar desde la fecha. Bs. Aires, Oc... tubre 23 de 1913. v26

AVISO AL COMERCIO QUE POR IN... termedio del balanceador y rematador público, señor Martín Bisañes, escritorio Garay 2303, he vendido al señor Perfecto Gil mi negocio de cochería situada en la calle Constitución 2401. El que se crea con ... derecho á reclamaciones debe hacerlas en el plazo de 3 dias, contados de la fecha.—Vendedor, Ramón Lapido.—Octubre 21 de 1913. v24

AL COMERCIO: AVISO QUE BAJO IN... ventario y tasación, practicado de co... mún acuerdo, he vendido á don Pedro Sira... gusa mi negocio de almacén de comestibles y bebidas, sito en esta capital, calle Garay 2899 esq. Chicana. Los que se consideren con derecho á reclamaciones, deberán ha... cerlas dentro de los tres dias, á contar desde la fecha. Buenos Aires, Octubre 22 de 1913. Vendedor, Fernando Ciordia. v25

AL COMERCIO: AVISO QUE CON IN... tervención y según balance practicado por el señor C. Naranja Beailva, balancea... dor y rematador público escritorio Sar... miento 2781, he vendido mi almacen de co... mestibles y bebidas, sito calle Guardia Vie... ja 1702, esq. Sadi Carnot, al señor Manuel R. Figueiras; cualquier reclamación que ... se tuviere hacer dentro de los 3 dias de la fecha. Octubre 22 de 1913. Hermenegi... ldo Martins, vendedor; Manuel R. Figueiras, comprador. v24

AVISO AL COMERCIO QUE CON IN... tervención del señor Enrique Bustaman... te, rematador y balanceador público, es... critorio Tucumán 1754 vendí al señor Mi... chael Kaplan mi cigarrería y librería que tenia establecida calle Viamonte 1826, re... clamaciones tres dias.—Bs. Aires, Octubre 24 de 1913. Vendedor, M. Castelo. v24

AL COMERCIO

ALQUILER de CASAS y DEPARTAMENTOS

ALQUILASE CASA ALTA, CON 7 PIEZAS y baño, en 180 $, Monte 842, 2o. piso. v25

ALQUILASE CASA LUJOSA, CON 7 PIEZAS, fondo y demás dependencias, en Brandsen 1570. v28

ALQUILASE CASA 2 PIEZAS, baño y 2 dependencias, Mercedes 566, Vélez Sársfield. v28

ALQUILO CASA CHICHE EN LINCH, todas comodidades, más datos Bolívar 744. v28

ALQUILANSE 2 DEPARTAMENTOS A la calle, con 5 piezas y comodidades á precio módico, Paraguay 1551. v25

ALQUILASE CASA DE ALTOS, SUIPACHA 922, llaves al 927, ver de 9 á 11 y de 2 á 5 1|2. v24

ALQUILO CASA BAJA MODERNA CON fondo, Rivadavia 5376, verla todos los días de 9 á 11 a. m. y de 3 á 5 p. m. v26

ALQUILASE CASITA CHICHE A DOS cuadras de la estación Flores á 140 $ mensuales, Bolivia 512. v25

ALQUILASE CASA 6 PIEZAS, PRECIO módico 6 $ piezas, único inquilino, Medrano 946. v24

ALQUILASE CASITA 3 PIEZAS, A 50 metros del tranvía; Iturri 3478, Chacarita. v25

ALQUILASE CASA MODERNA, 6 PIEZAS, baño y servicio, Córdoba 3953, de 3 á 5. v24

ALQUILASE PRECIOSA CASA CON 5 habitaciones, dos piezas servicio, cocina y cuarto de baño, Tucuarí 1773. v25

ALQUILASE ESPLENDIDO DEPARTAmento de 3 piezas, con baño instalado y demás comodidades Piedras 1262. v24

ALQUILO CASITA, ELECTRICIDAD Y demás, Aristóbulo del Valle 1697, Barracas Norte. v24

ALQUILASE CASA BAJA, 7 PIEZAS Y dependencias, electricidad, agua caliente; Andes 170, 9 á 12 y 2 á 5. v24

ALQUILASE HERMOSA CASA MODERna, 7 piezas, amplia terraza, salguero 899. v24

ALQUILANSE HERMOSAS CASITAS con todas comodidades, ascensor, Falucho núm. 31. v24

ALQUILASE CASA MODERNA, MEJICO 3290, con 7 piezas y demás comodidades. v24

ALQUILASE CASA ALTOS, CON 7 PIEzas y demás comodidades, Bustamante 869, entre Corrientes y Humahuaca, verla de 3 á 5 p. m. v25

ALQUILASE AL LADO DE GAONA 1161, con tranvías á todas direcciones, Nogaco 1164, casita moderna, 3 piezas y dependencias, $ 65; dueño, Esparza 96. v24

ALQUILASE 1o. Y 4o. PISO, 4 HABItaciones y demás comodidades, verlos todo el día, Montevideo 280, llaves Parral 317. v24

ALQUILASE CASA MODERNA, 1447 Arenales, 7 piezas principales y dependencias, precio 300 $, llaves y tratar R. Peña 1255. v28

ALQUILASE CASA ALTOS, LAMBARE 1260, 8 grandes piezas, cuarto de baño, patios, pileta de lavar, $ 170. Llaves y tratar Lambaré 1261, de 10.30 á 12 m. v24

ALQUILO CASA CHICHE, SALGUERO 583, sala, comedor, 2 piezas, baño, balcones, etc., llaves al 589, tratar Venezuela 1624. v24

ALQUILANSE CASAS CON TODO EL confort moderno, 5 y 6 habitaciones principales, hall, ascensor, etc., precio 200 y 250 $, Corrientes 2983 esq. Ecuador 481. v25

ALQUILASE UN DEPARTAMENTO DE cinco piezas, calle Aroma 76, primer piso, izquierda. Abierto todo el día. Tratar 25 de Mayo 113, escritorio Catelín. v24

ALSINA 2474, SE ALQUILAN DEPARtamentos 3 y 5 piezas, las de servicio, baño, agua caliente, cocina á gas y luz eléctrica, desde $ 100, casa recién concluída. v2Nov.

ALQUILASE CASA CHICHE, MORENO 3512, con 5 habitaciones, 2 de servicio, baño completo, agua caliente, electricidad y decorada, baratísima, tratar Rivadavia 6178. v24

ALQUILASE LINDA CASA NUEVA, 6 habitaciones grandes y 4 chicas, gas, luz eléctrica, agua corriente y otras comodidades, Soler 3811 casi esquina Bulnes, llaves 3813, Soler. v24

ALQUILASE PRIMER PISO INDEPENdiente, 8 habitaciones, 2 vestíbulos, instalación baño, luz eléctrica y demás comodidades, á todo confort, San Juan 1971, de 1 á 4 p. m. v24

ARENALES 3088, CASA BAJA MODERna, nueva, sala, escritorio, comedor, 3 dormitorios y demás dependencias, á una cuadra de Santa Fe. Tratar Callao 246, de 1 á 3. Llaves en la esquina (almacén). v26

AMUEBLADO 150 $ ALQUILASE PARA el 15 Noviembre departamento moderno á la calle, independiente en casa seria, una cuadra de Callao, 4 piezas, gran vestíbulo, cocina y demás comodidades, gas y luz eléctrica, dirigirse de 1 á 3 p. m. Río Bamba 234, 3er. piso.

ALQUILASE ESPLENDIDA CASA PARA 4 familia, 4 dormitorios, comedor y sala, 2 piezas servicio, vestíbulo, etc., baño, aguas corrientes, cloacas, luz eléctrica, gas, 2 amplios patios, Quintino Bocayuva 240, entre Victoria y Belgrano, con tranvía á todas direcciones. v26

ALQUILANSE CASAS MODERNAS A 1 1|2 cuadra de los tribunales, especial para estudios ó escritorios de importancia, mucha luz y aire, 5 grandes piezas, cuarto de baño instalado, piezas de servicio, ascensor, etc. Precio 250 $, libre de impuestos, Corrientes 1465. Tratar Cangallo 1245. v6Nov

ADMINISTRACION DE PROPIEDADES, Joaquín J. Cueto, San Martín 186, esc. 2o. En alquiler; LIBERTAD 1506 Dos departamentos, 3o. y 4o. piso, compuesto de cinco piezas, una de servicio, cuarto de baño y dependencias, para escritorios ó casa de familia, para verlos todo el día. v24

BELGRANO, CRAMER 3021, ALQUILO casa, 6 piezas y demás comodidades.

BERMEJO 985 Y 993, CASAS MODERnas alquílanse, llaves en las mismas. v24

BELGRANO, CASA FLAMANTE, 5 PIEzas, jardín, alquílase barata, Conde 2246. v24

BELGRANO, QUESADA 2988, ALQUILAse casa moderna, 5 piezas, en 100 $, tranvía 35, tratar Mendoza 2134. v26

BUENA CASA COMPUESTA DE SALA, 3 piezas, baño y comodidades, Argerich 440, se alquila, tratar bazar Portela, Victoria y Chacabuco. v25

BELGRANO, SOBRE ESTACION COLEgiales y Cabildo, alquílase regio petit-hotel, recién construído con instalaciones completas, Vidiere, Aguilar esquina General Paz. v24

BANFIELD, ALQUILO, CASA, CALLE Alem 943, tiene 7 habitaciones, nueva, con todas las dependencias, luz eléctrica, calle adoquinada y tranvía al frente, tratar en la misma. v24

CASA CON 7 PIEZAS, SE ALQUILA, Santa Fe 5241.

CASA SE ALQUILA, SAN MARTIN NUmero 1106, tratar en el 1165. v24

CASITA CHICHE SE ALQUILA, Viamonte 2445, tratar al 2439.

CASA NUEVA, COMODA, SE ALQUILA, San Carlos 3525.

CARABELAS 1170 Y 3716, LUJOSAS CASAS de 9 piezas y dependencias, se alquilan en conjunto ó separadas.

ALQUILER de CASAS y DEPARTAMENTOS

CASA DE 6 HABITACIONES SE ALQUIla, Pichincha 683, precio 170 $. v25

CASA BAJA, NUEVA, 3 PIEZAS, AGUa caliente, Salguero 325, de 1 á 5. v25

CASA MODERNA 5 PIEZAS ALQUILO en Deloto, datos R. Peña 374. v24

CASA GRANDE, MODERNA, SE ALQUIla, Malabia 2334, tratar Canning 2316. v24

CASAS INTERIORES SE ALQUILAN, no se admiten niños, Victoria 3321. v25

CASA NUEVA, 7 PIEZAS, COMODIDADES Curupaytí 122, se alquila, 150 $. v28

CASA DE ALTOS SE ALQUILA, VERLA y tratar de 1 á 3, Sarmiento 1484. v24

CASA DE 5 HABITACIONES, MODERna, se alquila, Avda. La Plata 966. v25

CASA GRANDE, CON TODAS COMODIdades, se alquila, General Urquiza 364. v25

CASA CON 7 HABITACIONES SE alquila, Piedras 338. v25

CASITA ALQUILO 100 $, 4 PIEZAS, LEjos 4412, al lado de Rivadavia y Yatay.

CASA DE ALTOS SE ALQUILA, 5 PIEzas, Saavedra 1083, precio 140 $. v25

CASA CON TODA COMODIDAD, SE ALquila, Catamarca 738. v25

CASA SE ALQUILA RECIEN CONSTRUIda, Solís 1130, tratar al 1112.

CASA SE ALQUILA, SOLIS 1497, TRAtar Rivadavia 722. v26

CASA SE ALQUILA, CON 6 PIEZAS Y dependencias, moderna, Talcahuano 291. v26

CASA MODERNA, CON 6 PIEZAS Y comodidades, se alquila, Pichincha 1140. v26

CASA CON 8 HABITACIONES SE Alquila por 250 $. Corrientes 2013. v25

CASAS CON TODO CONFORT, 5 PIEZAS, baño de servicio, etc., por 230 $, y 200, se alquilan, Lima 457. v24

CERCA DE PUEYRREDON, PARAGUAY 2556, casa moderna, con 7 habitaciones y demás, alquila. v24

CASA MODERNA SE ALQUILA, AVEnida Quintana 124; visitarla de 3 á 5 p. m. Tratar Victoria 633. v30

CASA-QUINTA SE ALQUILA EN BURzaco, 4 habitaciones, tratar Malabia 2134, dep. 7, T. Leisman. v24

CASAS MODERNAS DE 7 HABITACIOnes, calefacción y demás comodidades, se alquila, B. Mitre 1676. v24

CASA DE CUATRO PIEZAS Y DEMAS comodidades, se alquila, Costa Rica 4125; para tratar, Acevedo 2322. v24

CASA TRES PIEZAS, baño COMPLETO, agua caliente, pieza servicio, etc., 120 pesos, Rioja 1080. v25

CASA BAJA, MODERNA, 5 HAB., 2 serv., se alquila á familia mayor, Ascuénaga 208, verla de 8 á 11. v24

CASA ALQUILO EN BANFIELD, 45 $, 5 3 p., baño, Campos y Rincón, tratar Tucuarí 832, B. A.

CASA, SALA, COMEDOR, 3 DORMITOrios, 2 piezas de alto, se alquila, Picheuta 277. v24

CHALET CUBA ESQ. IBERA, TODAS comodidades, alquílase, verlo todo el día. v28

CASA CON TODAS COMODIDADES PAra familia se alquila, Salta 170, tratar Salta 180. v25

CASA CHICHE COMO PARA RECIEN casados, se alquila, Rioja 277, tratar Rioja 280, precio 180 $. v25

CASITA MODERNA, 6 PIEZAS, baño, aguas corrientes, alquílase, barata, Jufré 469. v25

CASITA DE 3 PIEZAS Y SALITA PARA negocio ó familia, se alquila en 90 $, Rondeau 1892.

CASA NUEVA, SEIS PIEZAS, AGUA fría y caliente, pieza servicio, etc., alquílase, San Juan 1048, altos. v25

CASA NUEVA, MODERNA, COMODIDAdes, 6 piezas, vestíbulo, etc, alquílo, Almagro 761. v25

CASAS LINDISIMAS ALQUILANSE, Arenales 3820, 95 $, Georgetown 516, tres piezas 60 $.

CASA CABALLITO, ARENGREEN 635, comedor, 3 dormitorios, $ 140, tratar Independencia 1585. v26

CORRIENTES 2445, DEPARTAMENTO bajo, 3 piezas, $ 55, Ocurrir Perú 147, escritorio 11.

CASA A 2 CUADRAS ESTACION BERnal, alquilo 36 $, Vaccari 189, 2 piezas, vest., aguas corr., luz eléctrica.

CASITA INTERIOR, 3 HABITACIONES, cocina, único piso alto, alquílase, Alsina 2050.

CASAS DE ALTOS ALQUILO, ALVAREZ 1923, Solar 4191 y Catamarca 274, tratar Moreno 1639 y Alsina 1648. v25

CASA MODERNA, ALTOS, ALQUILO, 6 piezas, luz eléctrica, cloacas, aguas corriente, 120 $, Serrano 546 y Triunvirato.

CASA DE 3 PIEZAS Y DEPENDENCIAS, se alquila, Darregueira 2521 entre Santa Fe y Güemes, verla y tratar de 9 á 11. v25

CASA BAJA CON TODAS LAS COMODIdades, siete piezas y accesorios, aire, luz y sol en barrio tranquilo, se alquila por 250 $, Juncal 2076, llaves en la misma.

CASA SE ALQUILA, SALA, COMEDOR, 3 dormitorios y de servicio, cocina económica, luz eléctrica, gas, vestíbulo, construcción nueva, Diamante 894, $ 145. v25

CASAS DE 4 PIEZAS, PARA FAMILIAS se alquilan, calle Guevara 214 y 222, son nuevas y con todas comodidades, llaves en la esquina, tratar en la esquina, Estados 3905. v26

CASAS RECIEN CONSTRUIDAS, AYACUcho 404 y 420, 4 piezas, una de servicio, baño completo, calefacción, electricidad, se alquilan por 220 á 240 $. v25

CASAS MODERNAS, SE ALQUILAN, 7 piezas y dependencias, 300 $ y 280, Rivadavia 1575 y 1569, frente á la plaza del Congreso. v26

CASA SE ALQUILA, THAMES 1088, precio 110 $, 5 piezas, cuarto de baño, etc. Llaves en el almacén Thames 1101. Tratar Las Heras 2196. v24

CASITA-QUINTA EN SAN ISIDRO SE alquila á tres cuadras de la estación, F. C., C. A., Alsina 409, informes en la misma. v24

CASAS MODERNAS SE ALQUILAN, 6 piezas, servicios, baño frío y caliente, electricidad, económica, 140 y 200 $, Deán Funes 588, de 8 á 11 y de 2 á 5. v25

CASA CHICHE, 10 HABIT., 3 SERV. Y comod., alquilo 320 $, Tucumán 2030, tratar en la misma, Zelezzi y Cía., Balcarce 150. v25

CASA ALQUILO, SALA, 4 DORMITORIOS baño, pieza, servicio, vestíbulo, gas, luz eléctrica, con artefactos, tranvía 2, á 50 mt. de Las Heras, tratar, Las Heras 3481. v24

CASA EN BANFIELD, F. C. S., A 2 CUAdras de la estación, calle Talcahuano 373, se alquila con 4 piezas, baño, aguas corrientes, jardín y frutales; verla todo el día; tratar E. Unidos 2366. v23

CASA SE ALQUILA, DE ALTOS, 5 PIEzas, 2 salas, luz eléctrica, vestíbulo, es apropiada para médico, dentista ó matrimonio, con ó sin muebles, 250 $, Entre Ríos 483, verla de 2 á 4. v25

CASITAS FLAMANTES, 4 PIEZAS, COCIna y servicios, se alquilan, Carlos Calvo 17 y Espora 975, precio 130 $, tratar estudio del doctor Chaneton, Av. de Mayo 776, de 2 á 6 p. m. v25

CASITA DE 3 PIEZAS, CON HERMOSA cocina y todas comodidades se alquila, Virgenes 1416, tratar Rodríguez Peña 1476, las llaves en la esquina de Vírgenes y Cayena, café. v26

CASA CENTRAL, PIEDRAS, EDIFICIO antiguo, 70 metros de fondo por 16 de frente, se alquila con largo contrato, para industria, almacén por mayor, tratar de 9 á 4, Callao 326. v26

CASAS NUEVAS PRECIOSAS, INDEPENdientes, Rincón 1020, 32 y 34, cuatro y cinco habitaciones grandes, una pequeña, hall, servicios completos, se alquilan 150 y 300 pesos. Tratar Alfredo Gazalás, Cangallo 527.

DEPARTAMENTO INDEPENDIENTE, alquílase, San Carlos 3516. v26

DEPARTAMENTO DE 4 PIEZAS, BIEN ventilado, se alquila, Maipú 942. v24

DEP. 3 PIEZAS SOBRE LA CALLE 120 pesos alquilo, Viamonte 541. v25

DEP. 3 PIEZAS Y DEPENDENCIAS AlquIlo, 55 $, San Martín 746.

DEPARTAMENTO SE ALQUILA 3 piezas, toda comodidad, San Juan 1845. v24

DEPARTAMENTO CON TODAS COMODIdades, se alquila, Belgrano 1768. v28

DEPARTAMENTOS SE ALQUILAN, VICtoria 1222, tratar B. Mitre 819. v24

DEPARTAMENTOS LUJOSOS ALQUILO, Saavedra 244, hay portero. v3Nov

DEPARTAMENTO CON MUCHA LUZ Y aire, alquilo 50 $; Malabia 637. v24

DEPARTAMENTO SE ALQUILA 2 PIEzas, 6 60, Rioja 1262. v24

DEPARTAMENTOS SE ALQUILAN, CAlle Ecuador 1353. v27

DEPARTAMENTO CENTRAL, CHARCAS 1580, cómodo y barato, alquílase. v25

DEPARTAMENTO DE 3 HABITACIONES alquilo en 60 $, Malabia 2134. v25

DEPARTAMENTO 603 ALQUILA, 4 piezas 90 $, San Juan 1837.

DEPARTAMENTO A LA CALLE, 4 piezas y comodidades se alquila, Paraguay 845

DPTO. 3 PIEZAS EN $ 110, SE ALQUIla, Suipacha 722.

DEPARTAMENTO DE 4 PIEZAS, SE alquila, Estados Unidos 1536.

DEPARTAMENTO INDEPENDIENTE se alquila, Perú 870. v24

DEPARTAMENTO DE DOS PIEZAS A LA calle se alquila, Méjico 2042.

DEPARTAMENTOS contrales, DE 5 Y 3 piezas, se alquilan, Venezuela 670. v26

DOS DEPARTAMENTOS DE 2 Y 3 PIEzas, se alquilan, Sadi Carnot 251. v26

DEPARTAMENTOS CONFORTABLES para familias, alquílanse, B. Mitre 1090. v28

DEPARTAMENTO 3 PIEZAS 90 $, CANgallo 2446, tratar Entre Ríos 1271. v26

ALQUILER de CASAS y DEPARTAMENTOS

DEPARTAMENTO FLAMANTE moderno, 4 piezas, etc., alquilo, Almagro 283. v27

DEPARTAMENTO INTERNO, COMODIdades para familia, se alquila, Rivadavia 2556. v25

DEPARTAMENTO ALQUILO, MODERNO recién pintado, Alsina 1743, 3 piezas, comodidades, $ 115. v24

DEPARTAMENTOS NUEVOS Y DE TOdo confort, de 3 piezas se alquilan á 65 $, Gaona 457, tranvías 84 y 86. v24

DEPARTAMENTO A LA CALLE, AScensor, alquilo 140 $, 4 piezas, baño, etc., 25 de Mayo 638.

DEPARTAMENTO SE ALQUILA 3 PIEza, baño, cocina, Alsina 1581, tratar Paraná 157. v25

DEPARTAMENTO 3 PIEZAS Y SERVIcios, agua y cloacas, luz eléctrica y patio tranvía al frente, 65 $, Colombres 362. v25

DEPARTAMENTO NUEVO tres PIEZAS, cloacas, aguas corrientes, alquilar barato, Juncal 477.

DEPARTAMENTO NUEVO DE 3 PIEzas y todas comodidades alquilo en 50 $, B. Mitre 3464. v24

DEPARTAMENTOS INTERIORES Y EXteriores, se alquilan, con comodidades, Corrientes 1354. v24

DEPARTAMENTO MODERNO DE 5 HAbitaciones y demás comodidades, se alquila, B. Mitre 1676. v24

DEPARTAMENTO, 3 PIEZAS, LUZ eléctrica, cocina económica, en 60 $, Rivadavia 8890, alquílase. v24

DEPARTAMENTOS COMODOS, GAS, LUZ eléctrica, ascensor, alquílanse, Moreno 1816|50. v4Nov.

DEPARTAMENTOS CENTRALES Y elegantes, interiores y á la calle, casa seria, se alquilan, Alsina 1150. v24

DEPARTAMENTO A LA CALLE, RECién empapelado, baño, luz eléctrica, alquílase, B. Mitre 2108. v24

DEPARTAMENTO BAJO, 4 PIEZAS, gran patio, alquilo 90 $, Morelos 3662, tratar Chacabuco 237. v24

DEPARTAMENTO ALQUILO, 3 PIEZAS, baño, cocina, etc., 65 $, Av. La Plata 747. v25

DEPARTAMENTOS NUEVOS, DE 160 A 200 $, con todas comodidades modernas se alquilan, Esmeralda 663. v25

DEPARTAMENTOS MODERNOS DE 3 piezas, una de servicio y comodidades, se alquilan, por 80 $, Constitución 1849. v25

DEPARTAMENTOS DE 2 Y 4 PIEZAS, baño y cocina á la calle, casa recién construída, se alquilan, Humberto 1. v25

DEPARTAMENTO ALQUILASE, 3 PIEzas, demás comodidades, 50 $, verlo de 9 á 11, Darwin 942, tratar C. Pellegrini 636 v24

DEPARTAMENTO DE DOS PIECITAS, en casa muy tranquila, se alquila á corta familia, 40 $, La Mar 377, al lado de Río Cuarto y Semillosa.

DEPARTAMENTO MODERNO, 4 PIEzas, hall, baño, amplias dependencias, todo confort, alquílase barato, Bustamante 27. v25

DEPARTAMENTOS INDEPENDIENTES, de tres y cinco piezas, más cocina y otra de servicio, comodidades y azoteas, se alquilan barato, Canning 844. v25

DEPARTAMENTOS: UNO DE DOS PIEzas y otro de tres, con baño, instalaciones, se alquila, Sarmiento 4664, frente á la calle Panamá. v24

DEPARTAMENTOS MUY COMODOS, planta baja, de 3 y 4 piezas, se alquilan en 70, 80, 90 y 100 $, Corrientes 3471, tratar dep. 4.

DEPARTAMENTOS NUEVOS 28 ALQUILO de 3 Piezas, 60 de Anchoris 150, Anchoris nace en Caseros entre Solís y Entre Ríos, tratar Entre Ríos 1272.

DEPARTAMENTOS 3 NUEVOS ALQUILO 100 $, Anchoris 150, Anchoris nace en Caseros entre Solís y Entre Ríos, tratar Entre Ríos 1272. v24

DEPARTAMENTOS DE LUJO MODERnos, se alquilan, desde 70 á 120 $ mensuales, luz eléctrica, gas y agua corriente, Paraguay 4459, casi esq. Sarrano. v24

DEPARTAMENTO, SALA BALCON Y 3 piezas más, mucho aire y luz, comodidades precio reducido, alquilo, Ombú 141, 2o. piso. v24

DEPARTAMENTO: SALA Y DORMITOrio bien amuebiados, ventanas á la calle se alquilan á matrimonio serio ó caballero, Baños, Victoria 788, 3er. piso, ascensor. v24

DEPARTAMENTOS FLAMANTES, DOS piezas y servicios, cocina, etc., se alquilan, Espora 975 y Carlos Calvo 17, precio 70 y 65 $, tratar estudio del doctor Chaneton, Av. de Mayo 776, de 2 á 6 p. m. v25

DEPARTAMENTOS NUEVOS, DE 6 PIEzas, en 1o. y 4o. piso, formando esquina, con todas las piezas á la calle, se alquilan para familia; tiene todas las comodidades deseables y ascensor; verlos, Rincón 110.

ENTRE LAGOS SE ALQUILAN DOS CAsas de 3 piezas, con todas comodidades modernas, Laprida 73 y 84. v24

EN FLORES, EN 65 $ SE ALQUILA casa moderna, 7 piezas, San Julián esq. Zamudio, tranvía 99, llaves al lado. v25

EN QUILMES, SE ALQUILA ESPLENdida casa de ocho piezas, gran parral, jardín y molino, á cuatro cuadras estación; tratar en la misma Avenida Conesa 72. v25

EN SAN FERNANDO ALQUILASE CASA respetable, 6 piezas, etc, calle San Martín 1276, para tratar Ugarteche 110, esquina Las Heras, Palermo.

EN RAMOS MEJIA, CASA-QUINTA amueblada, 5.000 varas de tierra, jardín y huerta, carruaje y demás comodidades, 4 cuadras de la estación se alquila por la temporada, tratar Chacabuco 323. v24

EN VICENTE LOPEZ, ALQUILO CASAquinta con 7 habitaciones, baño y demás servicios, por la temporada ó por el año, calle á la estación y Cabildo, tratar Belgrano 2280. v26

EN VILLA BALLESTER ALQUILANSE 3 nuevas casas, una calle Pueyrredón 646, otra calle General Paz 64, llaves familia al lado, tratar en Buenos Aires, Cangallo 466, escritorio 10, piso 2o. v25

FLORES ALQUILASE CASA 7 PIEZAS precio 160 $, Falcón 2156.

HERMOSA QUINTA SE ALQUILA EN Ramos Mejía, tratar Lima 363. v24

LUJOSA CASA BAJA SE ALQUILA POR 450 $, Av. Quintana 587, gran comedor, hall, 4 dormitorios, 2 baños completos, 3 piezas de servicio, etc. v25

REGIA CASA ALQUILO, BARATO, DE 9 habitaciones y comodidades, Aguirre 773, tratar Cangallo 999. v24

REGIA CASA, SALTA 184, SE ALQUILA, compuesta de primer piso, sala, antesala, comedor, antecomedor, tres dormitorios, toilette, baño, cocina y despensa; 2o. piso, 2 salas al frente, 4 piezas de servicio, baño, etc., visitarla de 1 á 4 p. m., precio 650 $. v25

SE ALQUILA UN DEPARTAMENTO calle Muñecas 1257. v24

SE ALQUILA DEPARTAMENTO, 25 DE Mayo 732. v28

SE ALQUILAN TRES CASAS, 1o. 2o. y 3er. piso, Rivadavia 3659.

SE ALQUILA DEPARTAMENTO, COSta Rica 4168.

SE ALQUILA CASA PARA FAMILIA, D. Funes 496. v25

SE ALQUILA PRECIOSA CASA SAENZ Peña 213. v28

SE ALQUILA UN DEPARTAMENTO DE 3 piezas, Chiclana 3731. v24

SE ALQUILA CASA COMODA PARA FAmilia ó talleres, Suipacha 607. v24

SE ALQUILA CASA ALTA CON TODAS comodidades, B. Mitre 2335. v26

SE ALQUILA HERMOSA CASA, CON 6 piezas, Luna 1483. v26

SE ALQUILAN DEPARTAMENTOS A precio módico, Sarmiento 1976.

SE ALQUILA CASA PARA FAMILIA, Rojas 232, Caballito.

SE ALQUILA CASA, BELLINGHURST 1576, verla de 1 á 4 p. m. v26

SE ALQUILA CASA INDEPENDIENTE, 3 piezas, Junín 23. v26

SE ALQUILA CASA BAJA, CON 6 PIEzas y baño, en 135 $, Brandsen 1520. v25

SE ALQUILAN DEPARTAMENTOS Modernos, de 3 piezas, Pueyrredón 687. v25

SE ALQUILA DEPARTAMENTO DE 3 piezas, en 60 $, Castro Barros 1138. v24

SE ALQUILA CASA ALTA DE 7 PIEZAS y comodidades, á una cuadra de la Av. Alvear, Pueyrredón 24. v25

SE ALQUILA HERMOSA Y COMODA CAsa de altos con todo confort, Santa Fe 3390. Verla de 3 á 5. v26

SE ALQUILAN DOS CASITAS (ALTA Y baja), con aguas corrientes, luz eléctrica, Paraguay 3132-34. v24

SE ALQUILAN 4 DEPARTAMENTOS AItos con luz eléctrica y aguas corrientes, Paraguay 3129. v24

SE ALQUILA CASITA 4 PIEZAS, AVEnida Durrego 335, tratar Rivadavia 2112. v24

SE ALQUILA UNA CASA EN FLORES, Ramón L. Falcón 4802, con 6 habitaciones, tratar Victoria 1460. v23

SE ALQUILA CASA MODERNA, GARAY 2127, vestíbulo, 4 piezas, etc. verla de 1 á 4 p. m. v23

SE ALQUILAN DEPARTAMENTOS PARA familia y cómodos escritorios de la Bolsa de Nieve, Perú 161 y 63. v25

SE ALQUILAN DEPARTAMENTOS A 40 pesos cada uno en Belgrano, Congreso 2135. v24

SE ALQUILA CASITA DE 4 PIEZAS Y servicio, Tarija 3984, verla y tratar en la misma, de 9 á 11 a. m. v24

SE ALQUILA CASA BAJA CONFORTAble y barata, Esmeralda 815, verla de 12 á 3. v25

SE ALQUILAN 340 FLORIDA, 1er. PISO, algunos lujosos salones espaciosos para doctor ó escritorios. v25

SE ALQUILA UNA CASA DE DOS PIEZAS con toda comodidad, calle Areco 5761, Floresta, precio 30 $. v24

SE ALQUILA ESQUINITA YATAY Y LEsica, á 1 cuadra de Rivadavia, aguas corrientes y demás en 50 $. v28

ALQUILER de CASAS y DEPARTAMENTOS

SE ALQUILA CASA MODERNA, 11 HAbitaciones, Saavedra 2173, tratar de 2 p. m. á 4 p. m. v27

SE ALQUILA CASA CHICA, VISITARLA de 2 á 4, Tucumán 1631, tratar Rivadavia 1460. v25

SE ALQUILA DEPARTAMENTO, CON 2 piezas independientes, en 60 $, Bmé. Mitre 1868. v24

SE ALQUILA CASA DE BAJOS RECIEN construída, Potosí 3978 Visitese de 3 á 5. Tratar en los altos. Alquiler 170 $. v24

SE ALQUILA CASA DE BAJOS RECIEN construída, Humberto 1 1942, visitese de 2 á 4, tratar Esmeralda 436, altos, alquiler $ 190. v25

SE ALQUILA CASITA CHICHE, RECIEN concluída, 4 piezas y dependencias, precio 160 $, Ecuador 1650, verla de 2 á 5, llaves en la misma. v26

SE ALQUILA LA CASA, ANDES 1241, con 9 piezas, 2 de servicio, instalación eléctrica y agua caliente, verla de 9 á 11 y de 3 á 5 p. m. v24

SE ALQUILA CASA EN PALERMO, calle Oro 2350, para familia decente, con todas las comodidades deseables, aguas corrientes, luz eléctrica. v26

SE ALQUILA CASA EN MONTE Grande á 9 cuadras de la estación para la temporada ó por año, 3 piezas, cuarto de baño cocina y demás comodidades, tratar Las Heras 2701. v26

VERDADERA OCASION PARA MATRImonio: Se alquilan en Palermo, casita chiche, tres piezas, baño, etc., y se venden todos los muebles, causa viaje á Europa, por carta á Rovida, Humboldt 2343. v25

ALQUILER de LOCALES y ESCRITORIOS

ALQUILASE LOCAL CENTRAL CON salón, Sarmiento 1616. v25

ALQUILASE LOCAL PARA NEGOCIO, barato; Venezuela 1030. v26

ALQUILO CASA CON GALPON O vendo, Malabia 1732, Palermo. v24

ALQUILASE NEGOCIO BARATO, CON instalaciones, Muñecas 833. v24

ALQUILANSE LINDOS ESCRITORIOS, Bmé. Mitre 848, altos. v21

ALQUILASE LOCAL PARA NEGOCIO, en 100 $, Callao 1058.

ALQUILASE SALITA PARA ESCRITOrio, Rivadavia 735.

ALQUILASE SALA Y ANTESALA PARA escritorio con mucha luz, Rivadavia 863

ALQUILO NEGOCIO Y PIEZA GRANDE en 85 $, San Juan 1432. v25

ALQUILASE NEGOCIO, COMODIDAD para familia, Rivadavia 1989. v26

ALQUILO ESQUINA NUEVA CON ARmazones almacén, 4 piezas, Dorrego 2288, cuadra Santa Fe. v25

ALQUILO COCHERIA CON 6 PIEZAS Y demás comodidades, verla, Salcedo 2631, tratar Jujuy 1628. v26

ALQUILO LOCAL Y SOTANO GRANDES, especial mayoristas ó depósitos, cerca del puerto, Lavalle 174.

ALQUILASE GRAN LOCAL CON 5 PIEzas seguidas, contrato, para cualquier negocio, Suipacha 776.

ALQUILASE RIVADAVIA 2033, ESPAcioso local sótano y departamento para familia. v29

ALQUILASE ESPLENDIDO LOCAL A 1 cuadra del Congreso, Entre Ríos 252 al 254.

ALQUILANSE 2 SALITAS, PARA EScritorio ó familia, con ó sin electricidad, Humberto 1 890. v26

ALQUILASE CARNICERIA CON la instalación, 70 $, White 84, altura Rivadavia 9130. v24

ALQUILO DOS SALAS PARA ESCRITOrio, con balcones, único piso, Piedras 652. v24

ALQUILASE NEGOCIO PARA PANADEría y fachurería, tiene un horno ó para depósito, ó cualquier negocio, Piedras 981. v24

ALQUILO ESQUINA PARA PONER NEgocio, instalaciones completas para almacén, casa independiente, todas comodidades, Conde 1301, Belgrano. v25

ALQUILO CASA CON SALA PARA NEgocio, 3 piezas y 2 grandes salones al fondo, alquiler barato, independencia 4183. v25

ALQUILASE, LOMAS DE ZAMORA, ESplendido local con casa para familia, cuatro modernos, al lado de los Bancos, Laprida 2216, tratar altos. v25

ALQUILO ESQUINA NUEVA, GRAN SAlón para negocio, con 5 piezas, Ramón L. Falcón 2701, frente al mercado Coronel Falcón, Flores. v27

ALQUILASE NEGOCIO RECIEN CONStruído con amplio sótano de 620 mts. cuadrados, montacarga eléctrico, mucha luz, especial para depósito y escritorio, Lavalle 1073, tratar Lavalle 1072. v26

ALQUILASE GRAN LOCAL, CENTRAL, de 18x70, con 400 alma para depósito, ó negocio importante, 8 entradas, 2 vidrieras, ascensor, Cerrito 448, razón Parana 151, 2do.

ALQUILASE CASA CON GALPON, COMO para garage ó cualquier industria; Humahuaca 4225 al 4239, casi esquina Gascón; verla de 1 á 5 p. m.; tratar Sarmiento 2686. v24

ALQUILASE UN ESPACIOSO SALON DE 7x33, apropiado para negocio á la calle, planta baja, en la calle 25 de Mayo 107, para tratar dirigirse á Cangallo 339, ger. piso. v25

ALQUILASE ESPLENDIDO LOCAL DE 7x30 metros, con sótano, 4 habitaciones, instalación baño, luz eléctrica, gas y demás comodidades, á todo confort, San Juan 1973. v24

ALQUILANSE DOS ESPLENDIDOS NEgocios con gran sótano y comodidades para familia, juntos ó separados, á desocuparse el 1o. de Noviembre, Rivadavia 1721 al 23. — Rivadavia 1729 al 31. v27

ALQUILASE BARATISIMO SOBERBIO local, para industria, garage, depósito, próximo Palermo, 3 cuadras de Santa Fe, una de Guttenberg, calle Huergo 828, tranvía 30 deja media cuadra; tratar Rivadavia 8178.

CORRALON ALQUILO, PAVON 3279, tratar Muñiz 1658. v29

CASA PARA NEGOCIO Y COMODIDAD para familia se alquila, Avda. Alcorta 650. v26

CASA, ESQUINA, AVENIDA DE MAYO y San José, moderna, apta para consultorios, compañías de seguros, habitación, escritorios, etc., sobre parada del Metropolitano, se alquila con contrata, primer piso, 900 $ por mes, 3er. piso, 700 $, tratar R. A., Sarmiento 857. v25

DEPOSITO PARA CASA INTRODUCTOra, piso bajo y alto, con guinche eléctrico, se alquila, cerca de los diques, Avenida Azopardo 846, llaves Espora 865, Rivadavia 966 darán razón. v27

ESCRITORIO 2 PIEZAS, SE ALQUILA 50 $, Esmeralda 91 (altos). v23

ESCRITORIO ALQUILO, PIEZA CON mucha luz 40 $. C. Pellegrini 36. v25

ESPACIOSO LOCAL CON Ó SIN INSTAlaciones se alquila, Victoria 832. v26

ESCRITORIOS, 1er. PISO, DE $ 50 A 150, alquilo, 25 de Mayo 81. v25

EN BELGRANO, CASA ESQUINA 5 PIEzas, hall, etc., sirve para negocio, 100 $, Blanco Encalada 3171. v24

ESPLENDIDO Y GRANDIOSO LOCAL apto para cualquier negocio alquílase, Corrientes 1758. v28

ESCRITORIO GRAN DEPARTAMENTO, 1er. piso, sobre la calle B. Mitre 259, alquilo barato. v25

ESQUINA PARA NEGOCIO Y FAMILIA se alquila, Roque Pérez y Quesada, Belgrano. v26

ESCRITORIOS DE TODAS DIMENSIOnes, precios módicos, alquílanse, Corrientes 684 esq. Maipú. v25

ESCRITORIOS MODERNOS, BALCON A la calle, frente tribunales, alquílanse, Tucumán 1342. v24

ESCRITORIOS, DOS PIEZAS GRANDES alquílanse barato, Victoria 724, primer piso.

ESCRITORIOS ALTOS Ó BAJOS, amplios, ventilados, con mucha luz, se alquilan baratos, San Martín 142.

ENTREPISO ESPLENDIDO, CON AScensor, se alquila para escritorio, Talcahuano 90, para verlo dirigirse Talcahuano 81, todo el día. v24

ES

ALQUILER DE HABITACIONES

ALQUILO UNA SALITA INDEPENDIENTE, con 4 ó 5, para personas solas. Montevideo 1... v25

ALQUILO SALAS AMUEBLADAS, CON derecho á matrimonio ó caballero, calefacción. Esmeralda 964. v26

ALQUILASE PIEZA CON O SIN MUEBLES, en casa de familia tranquila, calefacción. Paraguay 1490. v24

ALQUILASE PIEZA, EN CASA DE FAmilia á señora ó señorita. Almagro 769. v24

ALQUILO SALA ASEADA, LUMINOSA, con pensión, Río Bamba número 1081. v25

ALQUILO HERMOSA SALA AMUEBLADA, en el primer piso, con pensión. San Martín 24. v24

ALQUILO LINDA PIEZA INDEPENDIENte, elegante, bien amueblada, en casa tranquila. Junín 835. v28

ALQUILANSE 2 PIEZAS, EN 35 $ A matrimonio ó personas mayores, limpieza. Rivadavia 4090. v24

ALQUILO HERMOSA SALA LIMPIA EN casa de matrimonio solo, Ecg. del Este 538. v24

ALQUILASE ESPLENDIDA PIEZA amueblada, con ventana y todo confort, en 45 $. Paseo Colón 832, dpto. B. 2. v28

ALQUILANSE DOS LINDAS PIEZAS juntas, con balcones á la calle, á $ por mes. Humberto 1051. v27

ALQUILANSE DOS LINDAS PIEZAS, comodidad, luz eléctrica; Talcahuano 579, dep. A, 1er. piso. v24

ALQUILASE SALA Y 2 PIEZAS, SEPAradas con muebles, con ó sin pensión, casa familia. Lavalle 843. v26

ALQUILO PIEZA, CON MUEBLES Y pensión, en casa de familia, Victoria 2332. v25

ALQUILASE A PERSONAS MAYORES, 2 piezas y cocina, en casa particular, Bernardo de Irigoyen 1545. v25

ALQUILASE LINDA PIEZA AMUEBLAda, sin, casa señora argentina, Rivadavia 1924. v25

ALQUILANSE DOS PIEZAS CON VEnt anas, único inquilino, San Juan 3297. á matrimonio solo. v24

ALQUILASE HERMOSA PIEZA A CAballeros, Av. de Mayo 1034, 2o., ascensor permanente. v24

ALQUILO DOS PIEZAS GRANDES, galpón ó y terreno; Isabel la Católica 2181. v24

ALQUILASE HERMOSA SALA REGIAmente amueblada y pieza, hombres solos Av. de Mayo 1034, 2o. piso, izq. v25

ALQUILO PIEZITA A HOMBRE FORmal y decente, no hay papel, calle Gral. Urquiza 176. v25

ALQUILASE AMPLIA SALA, EN CASA de familia á personas mayores, Guardia Vieja 4154. v24

ALQUILO PIEZA CON MUEBLES PARA caballeros solos, casa seria. Venezuela 920. v24

ALQUILO PIEZA AMUEBLADA A MAtrimonio ó caballeros, en casa de familia, Victoria 840. v25

ALQUILO SALA CON BALCONES, PAra personas mayores, Estados Unidos 1466. v25

ALQUILASE COMEDOR EN 35 $, CON toda comodidad, en casa tranquila, Anchorena 1425.

ALQUILASE COMEDOR Y PIEZA amueblada á caballero, en casa de familia, Paraguay 1078. v25

ALQUILO PIEZA CON O SIN MUEBLES á hombres solos, en casa de familia, Alsina 1480. v26

ALQUILASE LINDA SALA AMUEBLAda, independiente, único inquilino, Montevideo 458.

ALQUILO 2 PIEZAS CON BALCON, juntas ó separadas á hombres solos ó familia sin chicos, Brasil 1715. v25

ALQUILASE PIEZA AMUEBLADA, CON balcón á la calle, para hombre solo, en 40 $. Chile 1494.

ALQUILO SALA O PIEZA BIEN amueblada, con pensión, en familia, Sarmiento 1353, 3o. v28

ALQUILASE PIEZA AMUEBLADA, CAsa familia, ascensor, Esmeralda 449, 5o piso.

ALQUILASE COMEDOR Y PIEZA SEPArada y barata y con comodidades, Lima 379, 1o.

ALQUILASE LINDA PIEZA MATRIMOnio ó personas mayores, casa familia, Pasco 372. v26

ALQUILASE PIECITA PARA HOMBRE solo, Carabelas 239, frente al mercado del Plata, altos.

ALQUILASE PIEZA A CABALLERO, EN casa de familia, no hay papel, Solís 630.

ALQUILASE LINDA PIEZA HOMBRE solo, B. de Irigoyen 313, no hay papel.

ALQUILANSE 2 SALAS Y PIEZA CON O sin muebles y pensión, gran baño. Venezuela 1811.

ALQUILASE LINDA PIEZA CON comodidades, baratísima á personas mayores. Ayacucho 60. v25

ALQUILASE PIEZA AMUEBLADA para matrimonio ó persona sola, Chacabuco número 1164.

ALQUILO COMEDOR, CON 2 PIEZAS juntas y comodidades á personas mayores, en casa de familia, Cangallo 1535. v26

ALQUILANSE 1 O 2 PIEZAS A LA CAlle, Pueyrredón 1217, con buena pensión, á únicos inquilinos, casa de familia respetable.

ALQUILO EN CASA MODERNA SALA para consultorio y antesala amueblada, vestíbulo y demás comodidades, Dean Funes 458.

ALQUILASE EN CASA DE FAMILIA, linda sala, antesala y pieza, ventiladas, con comodidades á personas mayores, Sarmiento 2946.

ALQUILANSE 3 PIEZAS A PERSONAS de mayores y decentes, con cocina, cuarto de baño, gas y aguas corrientes. Gascón 1012. v24

ALQUILASE PIEZA, VENTANA, AMUEblada, con buena pensión, baño caliente, teléfono, luz eléctrica, 70 $, familia inglesa, Pueyrredón 594. v24

ALQUILASE SALA ESPACIOSA Y VENtilada y una pieza grande, separadas, ambas con luz eléctrica, casa tranquila, precios módicos: Cerrito 1236. v25

ALQUILASE SALA, PIEZA REGIAMENte amueblada, con pensión francesa y dos sin muebles, Tucumán 1086, todo confort. v25

ALQUILASE SALA CON BALCONES, SIN muebles, toda clase de comodidades á caballero solo, en casa de corta familia, único inquilino, 24 de Noviembre 380. v26

ALQUILASE EN CASA DE FAMILIA linda pieza con ó sin muebles á uno ó dos caballeros ó señorita, con ó sin pensión, tres cuadras del Congreso, Sarandí 838, no hay papel. v25

BELGRANO 981, ALQUILO PIEZA amueblada ó sin, á personas mayores. v26

COMEDOR Y PIEZA SE ALQUILAN, Charcas 1046.

COMEDOR, 7.50x4.50, ALQUILASE, Venezuela 1279.

COMPAÑERO DE PIEZA NECESITO, 15 $, Bmé. Mitre 1442.

COMPAÑERO DE PIEZA SE PRECISA, formal, Tucumán 871, piso 2o. v25.

COMEDOR GRANDE SE ALQUILA, Corrientes 1056.

COMEDOR SE ALQUILA 40 $ PARA personas mayores, San Carlos 2443.

COMEDOR EN CASA TRANQUILA Y ventilada, se alquila á personas mayores, en 50 $, San Juan 2812. v25

DOS LINDAS PIEZAS ALQUILANSE EN casa particular, Corrientes 3519. v25

DOS LINDAS PIEZAS SE ALQUILAN, Cangallo 2046. v24

DOS PIEZAS JUNTAS Ó SEPARADAS con balcón, baratas, Urquiza 65, 1er. piso, dept. 2.

DOS PIEZAS ALQUILANSE BARATAS á mayores en familia respetable italiana casa sin altos, cocina sola, comodidades y luz eléctrica, único inquilino, Solís 892. v25

EN CASA DE FAMILIA SE ALQUILA pieza grande. Venezuela 3025. v25

EN CASA DE FAMILIA SE ALQUILAN dos piezas; Rivadavia 7022. v24

EN CASA TRANQUILA SE ALQUILA 2 piezas amuebladas, Carlos Pellegrini 107. v25

EN CASA FAMILIA RESPETABLE SE alquila un dormitorio con muebles, teléfono, Córdoba 362, 1er. piso. v25

EN BELGRANO ALQUILO SALA, CASA tranquila; Virreyes 2471, media cuadra tranvía. v24

EN CASA DE FAMILIA ALSINA 1969, SE alquila dos piezas juntas á independientes con buena garantía. v26

EN CASA DE UNA CUADRA ESTACION de Flores, O. alquila familia alemana hermosa habitación bien amueblada, con cena ó desayuno, precio módico; Sud América 1... v24

EN VILLA DEVOTO, 3 CUADRAS ESTAción F. C. P., alquílanse dos amuebladas, con entrada independiente á caballero respetable, casa amplia, jardín, Pasaje Bianchi 1... v24

INDEPENDIENTE, PIEZA CON BALcón, alquílase á señor formal ó anciano, Cangallo 84, tercera C. v25

LINDA SALITA CON VESTIBULO Y ... alquila; Talcahuano 1026. v25

PIEZA AMUEBLADA, LUZ eléc... $15 pesos se alqui... Rivadavia 5150, dep. F.

ALQUILO INDEPEN... Corrientes 3126.

... ALQUILO ... 1967.

... $ A señor ó ... piso.

... SOLO SE AL... v24

... CON COCI... v24

... $ 15 A ... v24

... $ 15 A ... v24

... $ 15 A

OFICIOS DIVERSOS PEDIDOS

OFICIAL MEDIO PELUQUERO para sábado, necesito, Brasil 1507.

OFICIAL MEDIO SASTRE Y APRENDIZ adelantado se precisan. Belgrano 2359.

OFICIAL PELUQUERO PRECISO POR mes 70 pesos, urgente. Patricios 259.

¡OJO! OFICIAL PELUQUERO PARA sábado necesito, Lima 1261.

OFICIAL PELUQUERO PRECISO, VENezuela 1117.

OFICIAL PELUQUERO PARA SABADO, se precisa, Alsina 2058.

OFICIAL PELUQUERO PARA SABADO, se necesita. Valentín Gómez 3402.

OFICIAL PELUQUERO SE PRECISA para sábado, 7 $. Guardia Vieja 3328.

OFICIAL PELUQUERO, SUELDO SECO por mes, se precisa. Piedras 384.

OFICIALES YESEROS SE PRECISAN, Estero 1335, entre Cochabamba y Garay.

OFICIAL TUPISTA COMPETENTE necesito, Jujuy 1184.

OFICIAL PELUQUERO COMPETENTE necesita. Carlos Calvo 3109.

OFICIAL PELUQUERO POR MES $ 40 con comida. Cabildo 4456. v25

OFICIAL PELUQUERO SE PRECISA para Mercedes, tratar patria 2189. v25

OFICIAL SASTRE COMPETENTE, SE necesita, Sarmiento 1734.

OFICIAL PELUQUERO PRECISO PARA sábado, prefiero hijo. Garay 3808.

OFICIAL PELUQUERO PRECISO, FIJO ó para sábado. Paseo de Julio 1726.

OFICIAL PELUQUERO COMPETENTE, para sábado necesito, Bermejo 919.

OFICIAL PELUQUERO NECESITO, PAra sábado, pago 6 $, San Juan 2789.

OFICIAL PELUQUERO SE NECESITA para sábado, Irala 1833.

OFICIAL O MEDIO PELUQUERO SE NEcesita, Irala 1838, Boca.

OFICIAL PELUQUERO PARA SABADO se necesita, se prefiere fijo, Chile 1819.

OFICIAL PELUQUERO PARA SABADO preciso, Rivadavia 2339.

OFICIALES Y PEON albañiles NECESIto, Venezuela 1742, á las 8 a. m.

OFICIAL PELUQUERO PARA SABADO fijo preciso. Herrera 759, Barracas.

¡OJO! MEDIO OFICIAL PELUQUERO SE precisa. Matheu 2023. v26

OFICIALES PELUQUEROS COMPETENtes preciso para sábado. Garay 1389.

OFICIALES PELUQUEROS SE NECESItan dos para sábado, Saavedra 581.

OFICIAL PELUQUERO PARA SABADO preciso, Matheu 20.

OFICIAL PELUQUERO PARA SABADO se necesita, pago bien, Bolívar 686.

OFICIAL PELUQUERO COMPETENTE se precisa, Talcahuano 29.

OFICIAL PELUQUERO PARA EL SABAdo se precisa, calle Rivadavia 10313.

OFICIAL PELUQUERO PARA SABADO necesitase, Canalejas 907.

OFICIAL PELUQUERO POR MES, SE precisa, Seguro 473. v25

OFICIAL PELUQUERO, SE NECESITA para el campo, Santa Fe 2021.

OFICIAL O MEDIO PELUQUERO PARA el sábado, se precisa, Humberto 1 3494

OFICIAL PELUQUERO SE NECESITA para sábado y domingo, Buines 1318.

OJO, MEDIO OFICIAL PELUQUERO, SE necesita, Rigles 613 y Río Cuarto.

OFICIALA MODISTA PARA TRAJES DE fantasía, se necesita, Cerrito 214.

OFICIAL MEDIO SASTRE SE NECESIta, Bocdo 708. v24

OFICIALA BUENA DE VESTIDOS SE necesita Lavalle 1504. v26

OFICIAL SASTRE PARA LA campaña, se precisa; Victoria 1123. v25

OFICIALES DE señora A LA VISTA SE necesitan, Victoria 2847. v24

OFICIALES TOLDEROS SE NECESITAN, Bolívar 280. v24

OFICIAL PELUQUERO QUE SEA competente, preciso, Patricios 320. v24

OFICIAL O MEDIO oficial peluquero para sábado efectivo necesito, Alberti 1597. v24

OFICIAL PELUQUERO SE NECESITA por mes, Campichuelo 425, Caballito.

OFICIAL SASTRE SE PRECISA, AVEnida Mitre 916, Avellaneda. Sastrería. v25

OFICIALAS Y MEDIO OFICIALAS SE precisan, Santa Fe 1317, Casa Renée. v25

OFICIAL MEDIO SASTRE O APRENDIZ delantado, sastre, se precisa. Estados Unidos 3628. v25

OFICIAL PELUQUERO NECESITO PAra mañana, sábado, pago bien, Pavón 2700.

OFICIALAS Y APRENDIZAS DE ropa blanca, se necesita urgente, Olaguer 3062 Belgrano.

OFICIALA MODISTA CON BUENAS REcomendaciones, se necesita. Santa Fe 2402, tienda.

OFICIAL PELUQUERO NECESITO PARA sábado, pago 6.50, Mónico 3885, Barracas. v25

OFICIAL SASTRE PARA UN PUEBLO cerca de la capital, se precisa, Tacuarí, 200.

OFICIAL PELUQUERO SE NECESITA por mes ó sábado y domingo, Pavón 4531, frente estación Lanús.

OFICIAL SASTRE QUE ENTIENDA DE ropería, muy competente necesito, Perú 318.

OFICIAL PELUQUERO PARA SABADO se precisa, pago 7 pesos, seco. Fco. Lacroze 3073. v25

¡OJO! SE NECESITA OFICIAL PELUquero, se paga por mes, calle Senillosa 128, continuación de Méjico.

OFICIAL PELUQUERO MEDIO adelantado para sábado, se necesita para Caseros, tratar Belgrano 294.

OFICIAL Y MEDIO OFICIAL PELUQUEro competente necesito, Yatay 1293 Morón, F. C. O.

OFICIAL PELUQUERO PARA SABADO y domingo, pago 8 $ y comida. Giribone 818, Piñeiro, Avellaneda.

OFICIAL PELUQUERO PRECISO PARA sábado y domingo, 8 $ y comida, General Mitre 1328, Avellaneda.

OFICIAL PELUQUERO SE PRECISA para sábado y domingo, O'Gorman 484, Avellaneda.

OFICIAL PELUQUERO COMPETENTE para sábado necesito, prefiero fijo, Perú núm. 566.

OFICIAL BUEN PELUQUERO PRECIso, sábado, Av. Rivadavia 6201, (Flores).

OFICIAL PELUQUERO PARA SABADO y medio por mes se necesitan; Guardia Vieja 3846.

OFICIAL TAPICERO PARA CARRUAJES se necesita, competente para la campaña, tratar Sarmiento 1138.

¡OJO! OFICIAL MEDIO PELUQUERO por mes ó para sábado, casa y comida, se precisa, Río IV 229.

OFICIAL PELUQUERO COMPETENTE necesito para sábado, Santa Fe 4892, Palermo.

OFICIAL O MEDIO PELUQUERO Y otro para sábado, se necesitan. Zamudio 720, Flores.

¡OJO, MEDIO OFICIAL SASTRE Y UN aprendiz se necesitan, Humberto 253, dep. 18.

OFICIAL PELUQUERO NECESITO PAra sábado, 6 $ y comida, Santa Fe 3746.

OFICIAL PELUQUERO O MEDIO COMpetente para la campaña, viaje pago, tratar Marmol 727.

OFICIAL SASTRE DE MEDIDA FINO Y medio, se necesita urgente, Belgrano 1532.

OFICIAL PELUQUERO, SE PRECISA para sábado, tratar Pedro Mendoza 1193 Boca. v25

OFICIAL PELUQUERO SE PRECISA para sábados y domingos, tratar Giribone 1031, Piñeiro, Avellaneda.

OFICIAL ZAPATERO SE PRECISA DE corrido á mano, con muestra, Victoria 901. v24

OFICIAL MEDIO SASTRE SE NECESITA, Ayacucho 905, señor Lorenzo Ramos, pieza 8. v24

OPERADORES Y ELECTRICISTAS, LECciones prácticas para dar examen, Caseros 1284. v26

OFICIAL PELUQUERO BUENO, NECESIto para sábado ó por mes, pago bien, Necochea 1496, Boca. v24

¡OJO, MEDIO OFICIAL PELUQUERO POR mes, se necesita, Directorio 2395, Flores. v24

OFICIAL MEDIO SASTRE Y APRENdiz adelantado necesito varios, Goya 576, Belgrano. v25

OFICIAL MEDIO PELUQUERO SE PREcisa, casa y comida, sin pretensiones, Chicago 6655, Mataderos. v24

OFICIAL MEDIO SASTRE ADELANTAdo, buen sueldo, trabajo seguro, se precisa, Av. Sáenz 845, Nueva Pompeya, tranvía 47. v24

OFICIAL AJUSTADOR MECANICO muy práctico ramos automóviles y con años certificados, se busca en el taller Cangallo 2911.

OFICIALES SASTRES PRECISANSE PAra enseñarles, á cortar por geometría, facilísimo y exacto, se le garante al discípulo enseñar en 8 lecciones, á $ 4 cada lección, profesores diplomados por autoridades nacionales. Se otorga diploma, Academia, Humberto 1490. v26

OFICIALES SASTRES SE necesitan PAra dar lecciones de corte en los idiomas francés, español é italiano, Academia dirigida por el prof. diplomado F. Piacentini. Se otorgan diplomas y medallas una vez terminado el curso completo. Se dan lecciones por correspondencia, calle San Martín 1808 esq. Av. San Martín.

PINTOR SE PRECISA, COCHABAMBA 2200.

PLANCHADORA OFICIALA O MEDIO oficiala se necesita, Juncal 4451. v26

POLLERISTA BUENA EN FANTASIA se necesita, Bmé. Mitre 784.

PLANCHADORA OFICIALA PARA ROpas, se precisa, Victoria 1818.

OFICIOS DIVERSOS PEDIDOS

POMPIER SASTRE SE NECESITA, Santa Fe 2461.

PEON PARA TALLER MECANICO SE necesita de 9 á 11, Lavalle 1963.

PINTOR MEDIO OFICIAL SE NECESITA Méjico 2024.

PLANCHADORAS OFICIALAS BUENAS se necesitan, Arenales 3145. v24

PREPARADORA SE PRECISA PARA sombreros, Belgrano 1648.

PLANCHADORAS DE TINTORERIA SE precisan, Belgrano 1776.

PLANCHADORA OFICIALA SE PRECISA Uruguay 1058, dept. 13.

PLANCHADORA SE PRECISA, BALCARce 1090, Loba.

PLANCHADORAS SE PREQUIRAN OFICIAlas y medio oficialas, Lavalle 1577.

PLANCHADORA OFICIALA SE PRECISA Hornos 916.

PLANCHADORA APRENDIZA ADELANtada, se precisa, Montevideo 1734.

PEON SE NECESITA, CANNING 2576.

PLANCHADORA COMPETENTE PRECIso, Charcas 2814.

PLANCHADORA OFICIALA SE PRECIsa, Herrera 882.

PLANCHADORAS DE LISO A NUEVO, S. del Estero 259. v25

PLANCHADORA OFICIALA PRECISO, Luna 71. v25

PANTALONERA CON MUESTRA DE medida fina, se precisa, Cangallo 998. v24

PLANCHADORA MEDIO OFICIALA Y aprendiza, se necesita, San Luis 3854. v24

PEON SE NECESITA PARA CASA DE comercio, ocurrir de 9 á 10 a. m., The English, Cangallo 546.

PLANCHADORA DE CAMISAS NUEVAS y aprendiza muy adelantada, se precisan, Belgrano 1916.

PEON JOVEN PARA LIMPIEZA DE chapas á domicilio, se necesita, Sarmiento núm. 1137.

PEONCITO PARA MUEBLERIA, QUE sepa manejar carrito y caballo, preciso, Rivadavia 5455, casa y comida.

PEON PRACTICO EN MANEJAR MAquina de agujerear preciso. Corrientes 3822.

PLANCHADORA APRENDIZA ADELANtada, se necesita, Antofagasta 119, continuación de Pozos.

PINTOR QUE SEPA RECUADRAR NEcesito, Córdoba y Gallo, de 8 á 9 a. m.

PLANCHADORA DE TINTORERIA QUE conozca muy bien su oficio, se necesita; Montevideo 282. v24

PANTALONERAS DE MEDIDA Y MEDIA medida, se precisan, con muestra, Entre Ríos 1180. v24

PANTALONERAS DE MEDIDA, TRABAjo fino, con muestra, necesita La Cooperativa Nacional de Consumos, Suipacha 289, se paga bien. v25

PEON PARA CASA DE COMERCIO, SE necesita, que atienda de limpieza de pisos, muebles y vidrieras, que sepa leer y escribir, con certificados de haber trabajado en otras casas de comercio en Buenos Aires, sueldo 90 $, debe dormir adentro, Alsina 622.

QUINTERO QUE SEPA ALGO DE JARdín con buenos informes y bien recomendado para un pueblo cercano se precisa, Cangallo 962, sueldo 50 $.

RETOCADORES DE BROMUROS COMPEtentes en trabajos comerciales, se necesitan, Lavalle 2083, de 4 á 6. v28

SE PRECISAN LIMPIADORES Y TINTOrero para tintorería, Ascuénaga 336.

SASTRE POMPIER SE PRECISA, BUEno, Lavalle 1034.

SE PRECISA UNA APRENDIZA planchadora, Cochabamba 2129. v24

SE NECESITA PANTALONERA CON muestra, Arenales 3745.

SE PRECISA, BUENA OFICIALA DE camisas, Arenales 194, Avellaneda. v24

SE PRECISA UN OFICIAL PARA SABAdo, Entre Ríos 1012.

SE PRECISA MEDIO OFICIAL ZAPATEro Luis XV, Maza 731.

SE PRECISA UN MUCHACHO APRENDIZ fotografo; Echeverría 1855. v25

SE NECESITA DEPENDIENTE PRACtico para almacén, Triarte 691. v25

QUE PRECISAN COSTURERAS, QUE SEpan coser bien á máquina, Piedras 770.

SE PRECISA DEPENDIENTE DE ALmacén, recomendado, Córdoba 2202.

SE NECESITA MEDIO OFICIALA PLANchadora, Catamarca 675. v24

SE NECESITA EMPLEADO PARA CASA de música, Sarmiento 1246. v24

SE NECESITA UN MUCHACHO PARA almacén, Juncal 2800. v24

SE NECESITA UNA APRENDIZA DE sombreros, Bmé. Mitre 3298. v24

SE NECESITA MEDIO OFICIALA APAradora de fino, Senillosa 456. v

SE NECESITA APARADORA PARA COLturs, Cangallo 1850. v24

SE NECESITAN BUENAS PANTALONEras, Perú 802, esquina Independencia. v24

SE NECESITA UNA BUENA OFICIAla modista de vestidos, Boedo 1909. v24

SE NECESITAN APRENDIZAS, PARA chalecos finos, Alsina 3256, dpto. 3. v24

SE NECESITA MEDIO OFICIALA MOdista de vestidos, O'Brien 164, dep. 9. v26

SE NECESITAN MUCHACHAS PARA trabajo fácil con sueldo, 15 de Noviembre núm. 3028.

SE NECESITA UN MUCHACHO PARA reparto de 15 á 16 años, presentarse á The Albion House. Bmé. Mitre 899.

SE NECESITAN MEDIO OFICIALAS DE vestido y aprendizas, con ó sin cama; Arenales 1025.

SE NECESITAN CORREDORES Y cobradores para venta de un artículo de mucha precisión para casas de familia. Caseros 2684.

SE NECESITA MUCHACHO DE 14 á 16 años, práctico para almacén, con buenos informes, Aguirre 201.

SE PRECISAN APRENDIZAS Y MEDIO oficialas modistas de vestidos, B. Mitre 1003.

SE NECESITA CAJISTA BUEN CARPINtero para carrocerías de automóviles, San Juan 2178.

SE PRECISA SASTRE POMPIER BIEN pago y peón para reparto, Cabildo 2041 5.

SE PRECISA OFICIALA O MEDIO OFIciala ojaladora, para máquina Singer, Chacabuco 1267.

SE NECESITAN COSTURERAS, PARA ropa blanca de señora, con muestra, Sarmiento 524.

SE PRECISA BUENA OFICIALA DE camisas de medida, de caballero, Cerrito 551.

SE PRECISA MUCHACHO PARA LEchería, Independencia 2910, sin cama, de 15 á 17 años.

SE NECESITAN CORREDORES PARA corretaje de papeles de embalaje, Rivadavia 6532, de 5 á 7 p. m.

SE NECESITAN APRENDIZAS PARA taller de ropa blanca, no se admiten menores de 18 años. Alsina 1453.

Señoras y señoritas: SE LES PROPORciona trabajo fácil en casa, pudiendo ganar de 5 á 6 pesos por día, Belgrano 2868

SE PRECISA MEDIO OFICIAL PELUquero para la campaña, se prefiere español, informes, dirigirse General Domínguez 789, Barracas al Sur.

SE NECESITA GALPONISTA PARA TEchar con teja, Chubut y Campichuelo, Parque Centenario, inútil presentarse si no es competente.

SE NECESITAN CORREDORES DE ambos sexos para un artículo de fácil venta. Se paga buena comisión, dirigirse Chiclana 3781.

Señoras, señoritas, PRECISA LA "GRAveura" para darles trabajo de gran novedad en casa, enseñanza gratis, Uruguay núm. 972.

Señora ó señorita SE NECESITA EN EScritorio de abogado. Hará casi todo el trabajo de copia en su propio domicilio. Dirigirse únicamente por carta á José Fossati, Talcahuano 451, dep. B, Buen sueldo.

SE NECESITA OFICIAL O MEDIO OFIcial rayador para máquina de madera, se prefiere que entienda de encuadernación; dirigir condiciones, Compañía General de Artes Gráficas, Corrientes esquina San Lorenzo, Rosario de Santa Fe.

TAPICERO APRENDIZ NECESITASE, Posadas 1557.

TALLISTA español COMPETENTE, se necesita, Santa Fe 1315.

TIPOGRAFO COMPETENTE SE PRECIsa. Escribir á Poste Restante, J. R.

TAPICERO QUE ENTIENDA DE CAPOtas, americanas y tapizado de autos se necesita, inútil presentarse si no es competente, Sarmiento 3718.

TIPOGRAFO MINERVISTA, MAQUINISta y oficial tipógrafo, prácticos en trabajos generales de imprenta, se necesitan; ocurrir de 9 á 11 a. m.; Maipú 444.

VERDIERO OFICIAL COLOCADOR SE necesita, Esmeralda 249.

VAINILLADORAS A MANO, CON muestra se necesitan, Sarmiento 524. v25

VAINILLADORAS Y PESTONEADORAS á máquina se precisan, Alsina 1433. v24

VAINILLADORA A MAQUINA SE NEcesita, inútil presentarse si no es competente, Charcas 1185. v24

VISTERAS PARA CAMISAS DE HOMbre precisamos, casa Dell'Acqua, calle Darwin 1152. v24

VENDEDORAS PARA TIENDAS EN las provincias precisamos señoritas prácticas. Ofertas por carta á casilla correo 988. v25

VENDEDORES DE OTROS ARTICULOS pueden ganar una buena comisión, ofreciendo un artículo preciado en cada casa, B. Irigoyen 1211. v24

OFICIOS DIVERSOS PEDIDOS

ZAPATERO PARA COMPOSTURAS se necesita. Pichincha 1687.

ZAPATERO SE PRECISA, SAAVEDRA 922.

ZAPATERO PARA TODO TRABAJO SE necesita, Libertad 388.

ZAPATERO DE HOMBRES CLAVADO, se precisa, Rivadavia 8257.

ZAPATERO DESFORMADOR LUIS XV Y taco suela, precisa, Independencia 3732.

ZAPATERO OFICIAL DE CRIATURA, clavado, necesito; Saavedra 1048. v24

ZAPATERO PRECISA COSEDOR A máquina á Black, Garmisato 4264. v24

ZAPATEROS BUENOS ESCARPINISTAS se necesitan y aparadoras, Méjico 4266. v24

ZAPATEROS PRECISO MEDIO OFIciales de clavado, Yatay 211, al fondo. v24

ZAPATERO señora y niña, CLAVADO Y sepa hacer otro trabajo, preciso, San Carlos 2441.

ZAPATERO MEDIO OFICIAL BUENO, se da precio, se paga hasta 50 $ y comida. En Cano 4109, Chacarita.

ZAPATEROS PARA ARMAR Y CLAVAR de hombre y varon, precio á 5.50 y 4.50 docena, se necesitan, Cabildo 3474. v25

ZAPATERO MEDIO OFICIAL DE COMposturas y lustre, se necesita, Rivadavia 7156. v24

ZAPATERO EN COMPOSTURAS Y QUE sepa lustrar, se necesita, Rivadavia 5360.

OFICIOS DIVERSOS OFRECIDOS

ALbañil PARA CAPATAZ O TRABAJO por su cuenta, buenos certificados, se ofrece. Escribir Larosa, Estados Unidos 2023. v26

AJUSTE DE MOTORES, PIEZAS DE automóviles y toda reparación, solicita precios á nuestro gran taller mecánico, San Juan 2178. v26

AVICULTOR SUIZO MUY PRACTICO, acepta puesto en cualquier parte, dirigirse á C. P. Aviculture, Paseo de Julio 426. v25

A LOS ESCULTORES, SE OFRECEN los servicios de un buen moldeador en yeso, talla también el mármol, va á domicilio, escribir á M. P., Alvarado 780. v26

ALEMAN 33 años DE EDAD, CON MUcha práctica en ganadería y arboricultura, se ofrece para República del Norte ó Paraguay, ofertas á Federico Lucca, Montevideo 1762. v25

CAPATAZ DE albañilería SE OFRECE, á J. N., Don Cristóbal 1271. v27

CAPATAZ DE OBRAS, MUY COMPETENTE, busca empleo, P. R., Gorriti 947. v27

CHAUFFEUR COMPETENTE SE, ofrece para particular ó reparto, Agrelo 3641. v25

CHAUFFEUR CON LIBRETA SE OFREce sin pretensiones, acompaña patrón y cuida coche, Cochabamba 4072.

COCHERO 30 años, español SE OFRECE para casa particular, con recomendaciones, Venezuela 1934. v26

CARPINTERO SE OFRECE CON certificado de constructores, capital ó afuera, Agüero 850. v26

CHAUFFEUR SE OFRECE PARA CAR ra, taxímetro ó particular, Méjico 1455, pieza 4, T. Gorostiza.

VALLE BACACAY 4186, SE OFRECE UN jardinero con buena recomendación, dirigirse por carta. v25

CHAUFFEUR PARA TAXIMETRO, SE ofrece, sin pretensiones, para trabajar de noche, J. R., Venezuela, 1658.

CARPINTERO COMPETENTE, PARA toda clase de trabajo, se ofrece, prefiere ir al campo, Manuella 531. v26

CORTADOR PARA TRAJES DE niños Y niñas para una casa especial en estos ramos se ofrece, Lima 681. v25

CARNICERO SE OFRECE CON BASTANte práctica, hombre joven, Independencia 3559. v24

CARPINTERO SE OFRECE PARA INSTalaciones y refacciones, Junín 546, Singer. v24

CARPINTERO A PARTICULARES SE ofrece cambio y arreglo de pisos, Pueyrredón 665, F. N. v24

CHAUFFEUR CON LIBRETA, 5 años de práctica, buenas recomendaciones se ofrece particular ó taxímetro, Cangallo 2140. v24

CHAUFFEUR JOVEN, SE OFRECE PARa particular ó para volturette, está trabajando en plaza, Independencia 2985. v25

CHAUFFEUR PARA acompañar PATRON se ofrece con libreta, práctico, para ciudad ó campo, sin pretensiones, dirigirse, Pedernera 50, Flores. v25

CHAQUISTA MATRICULADO SE ofrece para cualquier trabajo á contrata, plomería y agua caliente á precios muy reducidos, San José 1426. v26

CHAUFFEUR CON 4 años DE PRACTICA y excelentes recomendaciones, se ofrece, para casa particular ó un buen taxímetro doble faetón, Humberto 1431. v25

CARPINTERO COMPETENTE PARA TOdo trabajo, se ofrece, con banco y herramientas, por carta ó personalmente á G. B., Tafí 1581. v25

CABALLERIZO ITALIANO CON certificados, se ofrece para colegio militar de equitación ó cualquier familia distinguida, D. M., Corrientes 264. v24

COBRADOR CON GARANTIA EN EFECtivo, desearía prestar sus servicios en casa seria, por carta á J. L., Guardia Vieja 3169.

CAJERO SE OFRECE, HOMBRE SERIO, referencias primeras de la plaza, tiene propiedades y dinero de garantía, para depósito, Bolsa de Comercio, casilla 118. v24

CORTADOR SASTRE DE señoras QUE trabajó en París y con buenas referencias de esta capital, se ofrece, también para importante casa del interior, A. S., Rivadavia 1416.

DEPENDIENTE DE FERRETERIA se ofrece, dirigirse Espinosa 1915. v24

DEPENDIENTE DE 35 años SE OFRECE para almacén ó quesería, bien práctico y recomendado, Tacuarí 584.

DEPENDIENTE PRACTICO DE ALMAcén de 20 años. Recomendado, se ofrece Independencia 1965, M. Burgos. v25

DOS MEDIO OFICIALES GOMISTAS SE ofrecen. Salta 1767, p. 2, dirigirse por carta ó personalmente R. M.

DEPENDIENTE PRACTICO ALMACEN y ferretería, bien recomendado, se necesita para la campaña, C. Pellegrini 435.

DEPENDIENTE DE ALMACEN SE ofrece, con buenas recomendaciones; ocurrir Ascuénaga 1094. v26

DEPENDIENTE PRACTICO DE ALMAcén, ofrécese, con certificados á satisfacción, calle Cochabamba 2460. v24

DEPENDIENTE DE TIENDA, PRACTIco, con certificados y buenos informes, se ofrece, preferiría colocarse en la campaña, informes, Tacuarí 1263. v26

DEPENDIENTE DE ALMACEN, PRACtico, informes á satisfacción, sin pretensiones, se ofrece por carta F. Lema, Paseo Colón 1404. v25

DEPENDIENTE PRACTICO EN sombrerería, camisería, bonetería, se ofrece con buenas recomendaciones, C. Rodrigues, Belgrano 1382.

DEPENDIENTE DE ESCRITORIO, buena letra, práctico en cálculos, inmejorables referencias se ofrece, sin pretensiones, L. B., Patagones 974. v25

DEPENDIENTE DE ALMACEN, PRACtico, se ofrece, 17 años, con buenas recomendaciones, por carta ó personalmente, Coronel Salvadores 950, Barracas. v25

DEPENDIENTE PRACTICO EN FERREtería, se ofrece para la capital, dirigirse por carta á F. J. S., Mitre 2144, Mar del Plata. v25

DEPENDIENTE DE TIENDA Y MERcería, competente ramos generales, buena letra y contabilidad, con certificados de competencia y conducta se ofrece, M. B., Independencia 1347. v25

DEPENDIENTE PARA JOYERIA SE ofrece, persona formal, aceptaría también regentar taller y trabajar de joyero en ciudad ó campaña, Rivadavia 3163, departamento 6, joyero. v24

DOS MATRIMONIOS, ELLOS MECANIcos, conocen toda clase de maquinaria agrícola, motores, molinos etc., ellas para quehaceres de la casa ó costureras, juntos ó separados, para ciudad ó campaña. Dirigirse L. N., Granaderos 845, Villa Lineiro.

ESpañol DE 28 años, RECIEN VENIDO, práctico en almacén de comestibles, se ofrece. Boulogne sur Mer 289. v24

ENFERMERA DE PRIMER ORDEN SE ofrece para casa particular, por carta ó personalmente, Sarandí 661, L. Ll.

ELECTRICISTA INSTALADOR COMPEtente se ofrece, dirigirse por carta, calle Ruiz Díaz 294, Antonio Cagliano. v25

ELECTRICISTA OFICIAL INSTALADOR con certificados, se ofrece, Montevideo 741. v24

ENFERMERA PRACTICA, BIEN RECOmendada, se ofrece para casa particular, Méjico 4516. v24

ELECTRICISTA DE TEATRO EXAMInado por la municipalidad, bien práctico, electricista mecánico, se ofrece, Sánchez, C. Calvo 1441, capital. v24

EMPLEADO PRACTICO EN JUZGADOS de paz, se ofrece, que ha actuado de secretario en un juzgado de paz, de importante Partido en esta provincia durante muchísimos años, dirigirse por carta á J. C., Billinghurst 271, dep. 16, ciudad. v25

FOGUISTA PARA CUALQUIER CLASE de máquinas, se ofrece, Presidente 819. v24

FOGUISTA, SABE DE MECANICO Y motor á tracción fijo, se ofrece, Catamarca 1430. v25

FOGUISTA MECANICO, CONOCE MOTOres á explosión, para ciudad ó campo, se ofrece, E. L., Pavón 3378.

FOTOGRAFO SE OFRECE PARA LA capital ó campaña, para tratar, dirigirse á A. R., Gaona 581. v26

FUNDIDOR DE BRONCE COMPETENTE, se ofrece como capataz ú oficial para capital ó campaña, dirigirse por carta, B, de Irigoyen 126 (altos). v25

OFICIOS DIVERSOS OFRECIDOS

FOTOGRAFOS, CORREDORES, AMPLIAdores se hacen, 5x24, pagadas á 5.50, Humberto 1 1755, dep. 5. v26

FRANCESA PRACTICO REGALA 200 $ AL que le proporcione puesto en un faro de esta República. Casilla Correo 1857. v25

FRAGUADOR MECANICO, ESPECIALIdad en piezas para automóviles, modificación de ejes delanteros, puntos nuevos y trabajos difíciles, se ofrece; Gorriti 665, J. Romero. v24

HOJALATERO SOLDADOR DE TORNIquete, se ofrece, San Juan 3022. v24

HERRERO OFICIAL DE CABALLOS SE ofrece, para ciudad ó campaña, dirigirse V. Fajardo, Alsina 950. v25

HERRADOR DE CABALLOS SE ofrece, competente, por carta ó personalmente; Liniers 1875. v24

HERRERO CARPINTERO OFICIAL SE ofrece para estancia, entiende de molinos y carros, Sgo. del Estero 1941. v26

HERRERO CARPINTERO COMPETENte en violines y maquinaria agrícola, se ofrece para estancia, con buenos certificados, Venezuela 536, J. H. v25

HERRERO PARA COMPONER CArros sabe trabajar en todas máquinas del oficio, tiene certificado regio gobierno italiano, se ofrece, Cabildo 3238. v25

HOMBRE FORMAL ITALIANO, DE 24 años de edad, soltero, muy práctico en teneduría de libros se ofrece para casa comercial ó estancia. Escribir Sr. A. C., Las Heras 2319, Bs. As. v25

HOMBRE español, DE 30 años, BUEN trabajador, de confianza, con certificados de su buena conducta, se ofrece para cualquier clase de trabajo, dormir afuera; Garzón 958. v24

HERRERO MECANICO Y CARPINTERO casado ó solo, varios certificados, muy competente en molino y máquina agrícola, se puede ocupar la señora ó independiente, Pozos 1160, pieza 15. v24

HOMBRE, FORMAL, DESEARIA trabajo para hacer en su casa, como hacer cobros, expedición de revistas, ó numerar libros, sin pretensiones, Brunetti, Gral. Paz 1918. v25

HERRERO MECANICO ITALIANO, hombre formal, competente en maquinaria agrícola, molinos, motores, etc., bastante en carpintería, se ofrece para estancia ó colonia importante, certificados y referencias de primer orden, por carta á R. Federico, Triunvirato 4828. v24

JARDINERO SE OFRECE, TRATAR CAlle Humberto 1 1701. v24

JOVEN, BUENA PRESENCIA OFRECE, se para casa de comercio ó escritorio, ó otro, buenos certificados, Vizconde 458. v25

JARDINERO JAPONES SABE BIEN SU obligación, se ofrece, Patricios 474, K. K. v25

JOVEN NEGOCIANTE DE 21 años, ITAliano, se ofrece para cualquier negocio de cualquier trabajo, Hernandarias 1412. v26

JOVEN ALGO PRACTICO EN LOS RAmos de electricidad se ofrece como empleado ó ayudante oficial, Guemes 3376. v25

JOVEN INSTRUIDO CON GARANTIA muy práctico desea emplearse, conoce además el francés, escribir á J. C., Cangallo 2234. v26

JOVEN DE 18 años CON LIBRETA DE cafrero, se ofrece para casa de mudanzas ó cualquier reparto, por carta ó personal. Santa Fe 1522, pieza 26.

JOVEN RUMANO, 25 años HABLA francés, alemán, castellano, se ofrece con buenos certificados, prefiere casa introductora, Buenos, Avenida de Mayo 840. v

JARDINERO RECOMENDADO, SE ofrece, también hace de cochero ó caballerizo, dirigirse por carta ó personalmente, Tucumán 1089.

JOVEN PRACTICO EN CONTABILIDAD y escritorio, se ofrece para ciudad ó campaña, referencias inmejorables, L. B., Moreno 711. v25

JOVEN DE 17 años, SABIENDO ESCRIbir á máquina, se ofrece para escritorio ó casa de comercio; dirigirse á S. P., Carlos Calvo 780. v24

JOVEN SE OFRECE PARA CASA DE COmercio ó escritorio en la campaña, escribir á F. L., 25 de Mayo 317, Bernal, F. C. S. v25

JOVEN ITALIANO, MUCHOS años EN el país, desea empleo con ingeniero ó constructor, práctico en obra y muy capaz en dibujo, da certificado; Cangallo 1111. v24

JARDINERO QUINTERO MUY COMPEtente, de alta Italia, frutales, avicultor, recomendado, agrónomo, ofrécese, Paseo Colón 1191|89. v24

JARDINERO Y QUINTERO SE OFRECE para casa particular para ciudad ó campo, con buenas recomendaciones, Cangallo 2899. v26

JOVEN SUIZO BUSCA EMPLEO COMO ayudante mayordomo enseguida ó para más tarde. Pretensiones módicas. Ofertas á R. B, calle Mendoza 1569, Belgrano, capital. v26

JOVEN CORREDOR CON CLIENTELA de comerciantes, constructores, restaurants, se ofrece, habla español, alemán é inglés. Escribir casilla 122, Maipú 440. v24

JOVEN, BUENA PRESENCIA SE OFREce como cobrador para casa mayorista ó casa análoga, contaría de fianza si fuese necesario, ocurrir Guemes 2276 ó G., D. C. v25

JOVEN español DE 20 años, RECOMENdado, se ofrece para cualquier trabajo, sabe las calles de la ciudad, leer y escribir. Por carta Florida 230, Dimas Araujo. v26

JOVEN español, 26 años, RECIEN VENIdo, desea colocarse para cualquier trabajo, en la ciudad ó campaña, sabe leer y escribir, sin pretensiones; dirigirse á J. J., Reconquista 1094. v24

JOVEN ITALIANO, LOMBARDO, RECIEN venido, de 17 años, buena presencia y referencias, se ofrece para almacén de ferretería, sin pretensiones, Convención 3085, Flores. v24

JOVEN SE OFRECE PARA VENTA O trabajo cualquiera, conoce perfectamente el país y su idioma, se ocupa en la correspondencia francesa, por carta Levaton, sucursal No. 15.

JARDINERO BOTANICO ITALIANO, arregla y cuida jardines, parques, invernáculos y balcones para abonos mensuales precio módico, por carta á M. M., Rivadavia 4201.

JOVEN DE 20 años, CON 5 DE PRACTIca en carcelas y cobranzas, recomendación y garantía, se ofrece para cualquier trabajo análogo; por carta á personalmente, Caloma 259, Flores, altura 6200, de Rivadavia. v24

JOVENCITO de 16 años, QUE ACABA de salir del colegio, desearía empiezase en casa de comercio ó escritorio de 6 á 7 de la mañana hasta 1/2 día. Garantías personales é materiales á satisfacción. Escribir á E. S., Casilla Correo 387. v25

JOVEN ARGENTINO DE 23 años, SE ofrece dependiente empleado establecimiento mecánico ó empleado almacén por mayor, letra regular, buen calculista, con recomendaciones. Dirigirse Juan 145 S., Pcte Restante Correo Central.

LAVADOR DE COCHES SE OFRECE Y limpia bronces, Rawson 151.

MECANICO ELECTRICISTA COMPEtente, se ofrece, Río Janeiro 1881, bar. v24

MUCHACHO DE 20 años SE OFRECE para casa de negocio, Charcas 436, pieza núm. 16.

MUCHACHO español, SE OFRECE PAra cualquier trabajo, sabe leer y escribir, Salguero 525.

MOZO DE CAFE SE OFRECE, HABIENdo trabajado en el ramo en esta capital para informes ocurrir Paseo Julio 160. v24

MECANICO ELECTRICISTA CON certificados se ofrece para fábrica, L. Fernández, Caseros 1445, dpto. 12.

MEDIO POMPIER PANTALONERO SE ofrece, por carta á M. Casal, Independencia 1565.

MUCHACHO español SE OFRECE DE buena presencia, para almacén ó casa particular, Chile 1552, pieza 19.

MOZO PARA CAFE O CONFITERIA, con buenas recomendaciones y de buena presencia, se ofrece, Garay 3601.

MUCHACHO ALGO PRACTICO EN AL macén se ofrece, sin pretensiones, A. B., B. de Irigoyen 963. v25

MUCHACHO español RECIEN VENIDO, de 15 años, con recomendaciones, se ofrece para almacén, Masa 1267. v25

MAQUINISTA OFRECESE PARA TRIlladora y motor, con certificado; Carcas 874, P. M. v24

MUCHACHO SE OFRECE, PARA LEchería ó almacén, 24 de Noviembre 1893. v24

MUCHACHO DE 13 años SE OFRECE, para escritorio ó casa de comercio, Méjico 3819. v24

MUCHACHO RECIEN VENIDO DESEA colocarse para almacén ó café, dirigirse á S. Fernández, Aldecoa 954, Piñeiro. v25

MOZO español, DE 18 años, SE OFREce, competente, para hotel, bar, confitería y en despacho de bebidas, por carta ó personalmente, Viernes 1859. v25

MUCHACHO español, de 15 años, bien parecido, sabe leer y escribir, con rec

SERVICIO DOMESTICO PEDIDO

SIRVIENTA QUE ENTIENDA DE COCINA se necesita. Directorio 28.

SIRVIENTA JOVEN, SE NECESITA. Perú 1255.

SIRVIENTA DE ADENTRO SE NECESITA. Piedras esquina Humberto 1.

SIRVIENTA SIN CAMA, Chacabuco 1340.

SIRVIENTA SE NECESITA, JUNIN 419.

SIRVIENTA PARA TODO TRABAJO, SE necesita. Solis 1717, esq. 1 A.

SIRVIENTA QUE SEPA COCINAR SE necesita. Cerrito 82.

SE NECESITA SIRVIENTA, GUAYAQUIL 1418, altos.

SIRVIENTA QUE ENTIENDA DE COCINA, se necesita. Yerbal 419.

SIRVIENTA SE NECESITA, QUE ENTIENDA algo de cocina, Victoria 1936.

SIRVIENTA CON CHICA, SIN NECESIdad, Esmeralda 698.

SIRVIENTA SE NECESITA, CHARCAS 488.

SIRVIENTA, SE NECESITA RUMBERO 1.—1866.

SIRVIENTA SE NECESITA, CHILE 872.

SIRVIENTA SE NECESITA, para ATENder corta familia, Iraola 292.

SIRVIENTA DE 14 A 18 años, SE NEcesita, Viamonte 1890.

SE NECESITA SIRVIENTA, PARA CAsa de familia, Marcelle 1164.

SIRVIENTA DE 17 A 20 años, SE NEcesita, Talcy 337.

SE PRECISA SIRVIENTA, AUNQUE sea recién llegada, Bosdo 1245.

SE NECESITA niñera, DEFENSA 1085.

SIRVIENTA QUE SEPA LAVAR, SE precisa. C. Pellegrini 611.

SIRVIENTA SE PRECISA, PARA CORta familia, Marcelle 618.

SE PRECISA BUENA SIRVIENTA, PAra todo servicio, Moreno 1732.

SIRVIENTA PARA CORTA FAMILIA, que cocine, precios, Sgo. del Estero 1561.

SIRVIENTA QUE SEPA COCINAR, SIN precios, Valle 176.

SIRVIENTA MUJER FORMAL, SE NEcesita, buen sueldo, Corrientes 2975.

SIRVIENTA SE NECESITA, PARA TOdo trabajo menos cocina, Charcas 4378.

SIRVIENTA PARA TODO TRABAJO, SE necesita, Castelli 89, plaza Once.

SIRVIENTA FORMAL SE NECESITA, S. Juan 1574.

SIRVIENTA PARA TODO SERVICIO SE precisa, R. Peña 332.

SIRVIENTA Y MUCHACHA NECESItadas Amenábar 2081, Belgrano.

SIRVIENTA FORMAL SE NECESITA, Canning 2077, sueldo 15 $.

SE PRECISA CHICA, PARA pequeños quehaceres, Quito 4146.

SIRVIENTA PARA TODO SERVICIO, SIN precisa, Maza 2123.

SIRVIENTA SE NECESITA, MIRO 195, Flores.

SE NECESITA MUCHACHA DE 12 A 14 años, Bustamante 510.

SIRVIENTA SE NECESITA, española, recien venida, Méjico 1264.

SE NECESITA MUCHACHA JOVEN PAra acompañar un niño, Saraudi 569.

SE NECESITA MUCHACHO O MUCHAcha de 11 á 13 años, Emilio Mitre 1459.

SIRVIENTA SE NECESITA, QUE entienda de cocina, tratar Anchoris 51.

SE NECESITA MUCHACHA PARA TODO trabajo, Doan Funes 1053, depto. 1ro.

SIRVIENTA QUE ENTIENDA DE COCIna se necesita, Bogotá 2941, Flores.

SIRVIENTA PRACTICA, PRECISA MAtrimonio solo, sueldo 30 $, Combá 80.

SE NECESITA SIRVIENTA PARA TOdo servicio corta familia, Cabildo 1949.

SIRVIENTA QUE ENTIENDA DE COCIna para Damas Méjia, tratar San Juan 4051, de 9 á 11 a. m.

SE NECESITA UNA MUCHACHA DE 15 á 16 años, de confianza, poco trabajo, Alvarez 1068.

SIRVIENTA QUE ENTIENDA DE COCINA se necesita para matrimonio, presentarse con recomendaciones, Estados Unidos 1065.

SE NECESITA MUCHACHA PARA COcinar y otros quehaceres, familia porteguesa, Carlos Pellegrini 317.

SIRVIENTA CON CAMA SE NECESITA para todo trabajo, sueldo 40 $, Triunvirato 838.

SIRVIENTA QUE ENTIENDA DE COCIna se necesita, poco quehacer, tratar Paris Hotel, plaza 11, de 12 á 2 y 7 á 8.

SIRVIENTA ITALIANA O ARGENTINA, joven, se precisa, hoy de 9 á 11 a. m. Viamonte 834.

SIRVIENTA SE NECESITA QUE ENTIENda de cocina, con recomendación, Córdoba 2176.

SE NECESITA SIRVIENTA PARA TODO blanco, se necesitan urgente, Olaguer 3037, Belgrano.

SE NECESITA MUCHACHO DE 14 A 16 años para todo servicio, Cangallo 769, 2o. piso.

SIRVIENTA QUE SEPA COCINAR BIEN se precisa, buen sueldo, Carlos Calvo 1231.

Señorita SE NECESITA, LORIA 870, PAra todo servicio menos cocina en casa de corta familia, sueldo 40 pesos.

SIRVIENTA SE NECESITA, PARA corta familia, todo trabajo menos cocinar, Superí 1871, Belgrano.

SE PRECISA SIRVIENTA, QUE SEPA algo de cocina, para matrimonio solo, Montes de Oca 2079, dpto. 33.

SE NECESITA UNA BUENA COCINERA sea limpia y tenga buenas recomendaciones, Alsina 1634.

SIRVIENTA JOVEN PARA TODO SERVIcio se necesita, que entienda algo de cocina, 3 personas, casa chica, Medrano 290.

SIRVIENTA PRECISA MATRIMONIO solo para medio día de tarde, Rivadavia 5090, dep. D.

SIRVIENTA FORMAL, SOLA O MATRImonio solo, corta familia necesita, Moreno 2442, 10 a. m.

SE NECESITA SIRVIENTA PARA MAtrimonio solo, que sepa cocinar, Bolivar 1545, p. 2.

SIRVIENTA FORMAL SE PRECISA QUE sepa cocinar para dos personas, Guemes 1495.

SIRVIENTA DE 16 A 18 años PARA TOdo trabajo de corta familia, se precisa, Rincón 1042.

SIRVIENTA DE 16 A 18 años PARA TOdo trabajo excepto cocinar necesito, Humberto 1941.

SIRVIENTA FORMAL Y DE CONFIANza, sin cama, se necesita para corta familia, Olleros 3110, Colegiales.

SE NECESITA SIRVIENTA QUE ENtienda de cocina, lavar y planchar, corta familia, Uruguay 465, piso 1o.

SE NECESITA UNA SIRVIENTA DE 16 á 18 años para corta familia, Sarmiento 1378, 1er. piso izquierda.

SIRVIENTA FORMAL se necesita PARA los quehaceres de la casa, C. Pellegrini 1164.

SIRVIENTA de 25 á 30 años, PARA TOdo servicio, se prefiere italiana, recién llegada, W. Villafañe 963.

SIRVIENTA SE PRECISA, PARA TODO trabajo, que sepa un poco de cocina, con recomendaciones, 11 de Septiembre 1144.

SIRVIENTA SE NECESITA, PARA AYUdar en los quehaceres de familia, Pringles 952.

SIRVIENTA QUE SEPA COCINAR, CON

SERVICIO DOMESTICO PEDIDO

SIRVIENTA QUE SEPA ALGO DE COCIna se necesita para corta familia. Carabobo 194, inútil presentarse sin informes. v24

SIRVIENTA JOVEN, SE PRECISA, PEru 1255. v24

SE PRECISA MUCAMA DE ADENTRO, que sepa bien su obligación, es inútil presentarse sin recomendaciones, Junín 1264. v25

SIRVIENTA QUE SEPA COCINAR BIEN se precisa, Maza 2123. v25

SE NECESITA BUENA SIRVIENTA, bien recomendada, para trabajo de casa, buen sueldo, Pergamino 53, Flores. v26

SIRVIENTA QUE SEPA COCINAR, BIEN recomendada, Lima 925, buen sueldo, corta familia, no se quieren españolas. v25

SE NECESITA COCINERA Y MUCAMA recomendadas, sueldo $ 40 á 45, para Banfield, de 10 á 12 m. tratar Rivadavia núm. 6520.

SE NECESITA SIRVIENTA, QUE SEPA, cocinar, de 35 á 45 años; se la da pieza al marido, con buenas recomendaciones; Corrientes 1382, 1er. piso.

SIRVIENTA FORMAL QUE ENTIENDA bien de cocina, en casa de matrimonio solo en donde ya hay mucama, se necesita, sueldo 40 pesos, tratar Colombres 575. v25

SE NECESITA SIRVIENTA FORMAL para todo trabajo, con chica de 6 á 10 años, sueldo 40 $, tratar de 1 á 4 p. m., Ayacucho 625. v25

Señora ó señorita JOVEN de MUCHA confianza, bien limpia y trabajadora, que entienda un poco de todo, se necesita para atender pequeña pensión, Escribir A L. F. Z., poste restante, correo central.

SIRVIENTA para TODO SERVICIO, que sepa algo de cocina se necesita, italiana ó francesa, con buenas recomendaciones, Perú 347, sueldo 30 $, presentarse después de la 1 de la tarde. v24

SERVICIO DOMESTICO OFRECIDO

AMA SE OFRECE JOVEN Y ROBUSTA, techo, abundante, Pavón 1755. v24

AMA SE OFRECE JOVEN, LECHE DE 4 meses, B. de Irigoyen 1343.

AMA SE OFRECE CON LECHE DE 3 meses, Méjico 1397. v25

AMA SE OFRECE, PARA CRIAR EN su casa ó por veces, Saenz Peña 868.

AMA CON LECHE DE 6 MESES, SE ofrece, Paraguay 486. v24

AMA ROBUSTA, CON LECHE DE 50 días se ofrece, Balcarce 860. v24

AMA española SE OFRECE CON abundante leche de 4 meses, Beruti 419. v25

AMA ITALIANA CON LECHE ABUNdante, se ofrece, primeriza, Sarmiento 2959 v25

AMA SE OFRECE, LECHE DE DIEZ MEses, á domicilio ó en su casa, Chacabuco 764, pieza 20.

AMA PRIMERIZA DE 21 años CON LEche de 7 meses se ofrece para familia distinguida, Bolivar 867. v25

AMA CON BUENA LECHE DE 4 MEses, con certificados, joven, española, se ofrece, Cangallo 1717. v25

AMA CON LECHE DE 4 MESES, RECIEN llegada, italiana, se ofrece, Congreso 2080, Belgrano. v25

AMAS ESPECIALES, ITALIANAS Y vascas, ofrécense, van al campo, sin pretensiones, Lavalle 1585.

AMA CON LECHE FRESCA Y ABUNdante se ofrece para criar en su casa, Alvarez 1468. v25

AMA DE LECHE, española, SIN CHICO, desea un niño mayor de 5 meses, para criar en su casa, Garzón 955. v24

AMA PRIMERIZA, JOVEN, SE OFRECE, por carta á P. Suárez, 3 de Febrero 141, V. Ballester. v25

AMA SE OFRECE, PRIMERIZA Y RObusta, vascoespañola, leche de 50 días, Córdoba 1040. v25

AMA DE 19 años, PRIMERIZA, CON buena leche de 16 días, se ofrece para la casa del niño, Alsina 1131. v24

AMA PRIMERIZA DE BUENA presencia se ofrece con leche de un mes, Victoria 1520. v25

AMA DE LECHE, FRANCESA, PRIMEriza se ofrece para criar en casa del niño, Paraguay 944, pieza 24. v24

AMA DE LECHE SE OFRECE DE 26 años, recién llegada, para casa del niño, Bmé. Mitre 1659. v24

AMA DE LECHE SE OFRECE PRIMEriza, italiana para criar en casa del niño, M. Acosta 1222, Floresta. v24

AMA SE OFRECE SIN CHICO PARA criar un niño en su casa, leche de 15 días, Buines 804. v24

AMA CON MUY BUENA LECHE, SE ofrece para criar en su casa, Venezuela 1868. v26

AMA SE OFRECE, CON ABUNDANTE leche de 3 meses, sueldo 40 $, por escrito solamente á J. Acosta, Belgrano 2072. v25

AMA JOVEN CON BUENA Y ABUNdante leche de 3 meses, se ofrece para ciudad ó campo, 80 pesos, Posadas 1486, esquina Callao. v26

AMA SE OFRECE CON BUENA Y abundante leche de 6 meses, primeriza, española, joven, para criar en su casa ó en la del niño, Jujuy 1981. v27

AMA JOVEN ITALIANA, PRIMERIZA, con leche de 3 meses ofrécese para criar un chico en su casa, Achával 486, Flores. v24

BELGRANO 946, SE OFRECE, señora formal para cocina sencilla y algún otro trabajo.

COCINERA Ó LAVANDERA SE OFRECE por día ó por mes, Guanacache 2520.

COCINERA SE OFRECE PARA COCINA sencilla, sin cama, Victoria 3443. v25

COCINERA ITALIANA, FORMAL, CON recomendación, se ofrece, Cerviño 574.

COCINERA SE OFRECE, RECOMENDAda, Carlos Calvo 766.

COCINERA Y PARA OTROS QUEHACEres, se ofrece, Rivadavia 8472. v25

COCINERA SE OFRECE, VICENTE LOpez 1661, dpto. 10. v26

COCINERA SE OFRECE, B. MITRE 3530, piesa 6. v24

COCINERA FORMAL SE OFRECE, Carlos Calvo 2266. v24

COCINERA SENCILLA SE OFRECE, M. de Oca 2260. v24

COCINERO español SE OFRECE PARA fonda ó almacén, calle Acevedo 62. v25

COCINERA SE OFRECE PARA COCINA sencilla y otro quehacer, Tacuarí 421. v24

COCINERA española SE OFRECE, SABE cumplir su obligación, Uruguay 465. v25

COCINERA DE EDAD SE OFRECE, GEnoveva, para cocina liviana, Yapeyú 524. v24

CASERA SE OFRECE CON BUENOS INformes, por carta ó personalmente á M. L., Paraná 562. v26

COCINERA Y MUCAMA SE OFRECEN con buenas recomendaciones, Montevideo 124.

COCINERA JOVEN SE OFRECE, COMPEtente para ir con los patrones al campo, bien recomendada, Viamonte 1343.

COCINERO FORMAL, RECOMENDADO, se ofrece para ciudad ó campo, tratar Viamonte 1890.

COCINERA OFRECESE PARA COCINA sencilla, con chica, Agüero 312, poco sueldo.

COCINERA VASCA JOVEN, DESEA colocarse en casa de familia vasca y decente, Hotel Sud, pieza 26. v25

COCINERA SE OFRECE, SIN CAMA, con recomendaciones, para corta familia, Saenz Peña 317. v26

COCINERA Y MUCAMA SE OFRECEN, competentes, con recomendaciones, Omb 760. v25

COCINERA española, CON BUENAS REcomendaciones, se ofrece, San José 953, pieza 20.

COCINERA DE PROFESION PARA CAsa de familia, tiene buenos informes se ofrece, Anchoreta 432. v24

COCINERA PARA COCINA SENCILLA Y otros quehaceres, se ofrece, Presidente 489. v26

COCINERA CON BUENOS INFORMES, española, se ofrece, tratar Montes de Oca 1137. v24

COCINERA ASEADA CON RECOMENDAciones, se ofrece, Ayacucho 955, pieza 63. v24

COCINERA Y MUCAMA SE OFRECEN jóvenes, saliendo su obligación, Saenz Peña 819. v24

COCINERA DE PROFESION SE OFRECE con buenas recomendaciones, sin cama, Santa Fe 842. v25

COCINERA REPOSTERA SE OFRECE, sueldo de 50 á 60 $, para corta familia, Viamonte 1019. v24

COCINERA A CORTA FAMILIA Y ALgún quehacer se ofrece, Santiago del Estero 1944. v24

COCINERA DE PROFESION, ITALIANA, se ofrece, ciudad ó campo, San Martín 1156. v24

COCINERA española SE OFRECE CON un hijo de 11 años, desea ganar 60 $, dirigirse por carta, Va al campo, Solís 341. v25

COCINERA SENCILLA Y OTROS pequeños quehaceres, sin pretensiones, ofrécese, española, con buenas recomendaciones, con cama, Montevideo 83. v26

COCINERA SE OFRECE PARA CORTA familia con buenos informes, argentina y joven y algún otro quehacer, Charcas 1245, pieza 6. v25

COCINERA SE OFRECE ITALIANA Y para lavar un poco de ropa chica, para ciudad ó campaña, Estados Unidos 3540, departamento núm. 4.

COCINERA COMPETENTE SE OFRECE para familia ó señoras solas, plancha de almidón, tiene chico de 13 años, tratar de 7 á 11 a. m., Charcas 3312. v24

COCINERA SE OFRECE PARA COCINA sencilla y otros quehaceres, con recomendaciones, personalmente, Martín García 444. v24

COCINERA SE OFRECE PARA CORTA

SERVICIO DOMESTICO OFRECIDO

COCINERA CON BUENAS RECOMENdaciones, para cocina solamente se ofrece, con cama, Venezuela 1084. v24

COCINERA O MUCAMA SE OFRECE, DE buena presencia, sin pretensiones, Godoy Cruz 1564. v24

COCINERA SE OFRECE CON UNA CHIca de 10 meses, pretende poco sueldo dando pieza al marido, sabe su obligación, Bolívar, 674. v24

COCINERA Y MUCAMA; COMPETENtes se ofrecen, juntas, para corta familia, con las mejores recomendaciones, Andes 277. v25

COCINERA O MUCAMA SE OFRECE, entiende de las dos cosas, tiene muy buenas recomendaciones de los patrones que sirvió 8 años, desea corta familia, para tratar Alberti 808.

COCINERA FRANCESA DE PROFESION se ofrece para buena familia, sabe muy bien su obligación, tiene recomendación, cocina en variedad, sueldo 45 á 50 $, Venezuela núm. 1284.

COCINERA COMPETENTE, RECIEN venida de Madrid, desea colocarse, buena familia, ciudad ó campo, sueldo 60 $, sin cama, Juanita Alsina, almacén de la Curva, personalmente ó por carta. v24

DOS MUCHACHAS DE 18 Y 19 años SE ofrecen, Brasil 904. v24

DOS MUCAMAS PRACTICAS SE OFRECen, dirigirse por carta ó personalmente calle Viamonte 2073, pieza 18. v24

DOS HERMANAS ITALIANAS SE ofrecen juntas, para mucama de hotel ó casa pensión, ciudad ó campo, recomendadas, Cabrera 3150. v26

FAMILIA HONESTA TOMARIA UN chico de 6 años para criarlo; San Eduardo 3416.

HOMBRE SERIO, VIENES, CON BUEnas recomendaciones y garantías, desea colocarse en casa particular ó negocio, ó para cuidar casa, sabe trabajar en toda manera; Francisco Steinhausen, Andes 1240, dept. 6. v24

JOVEN RECIEN VENIDO SE OFRECE para cualquier trabajo, Montes de Oca 886.

JOVEN SE OFRECE PARA TODO trabajo, con certificados de buena conducta, Garay 5601 ó Garay 231.

JOVEN ITALIANA SE OFRECE PARA limpieza, y mucama dándole pieza al marido, Echeverría 926, Belgrano. v25

JOVENES, DOS JAPONESES, SE OFREcen, uno ayudante cocina y el otro cualquier trabajo; Hernandarias 1080. v24

JOVEN española, SE OFRECE PARA COcina sencilla y otros quehaceres; Jujuy 1080. v25

JOVEN SE OFRECE CON BUENAS REcomendaciones, para casa de familia, C. Pellegrini 920. v27

JOVEN de 26 años, DESEA acompañar á persona enferma, que tenga que viajar para Europa, sin pretensiones, con recomendaciones á satisfacción, Sanillosa 376.

JOVEN español, DE 27 años, SE OFRECE con recomendación, para consultorio médico, portero de casa particular, hotel ó otro empleo análogo, sin pretensiones. Por carta á J. J. R., Tacuarí 456.

LAVANDERA SE OFRECE POR DIA Ó por mes, Peña 909.

LAVANDERA SE OFRECE, URUGUAY 1216. v26

LAVANDERA QUE SABE SU OBLIGAción, se ofrece para hotel ó restaurant, San José 189.

LAVANDERA SE OFRECE PARA LAVAR en casa, con buenas recomendaciones, Lima 443. v24

LAVANDERA SE OFRECE Y PLANCHAdora, para lavar en su casa, con recomendaciones, Echeverría 5868. v24

LAVANDERA QUE PLANCHA SE OFREce para casa de familia, por día, Membrillar 71, Flores. v24

LAVANDERA, PLANCHADORA, RECIEN establecida, se ofrece para toda clase de ropa, especialmente de señora á nuevo, tiene buenas recomendaciones, R. G., Sáenz Peña núm. 251.

MUCAMA Y niñera SE OFRECEN, VIctoria 1460.

MUCHACHA RECIEN VENIDA SE ofrece para corta familia, Uruguay 656.

MUCAMA GENERAL SE OFRECE SIN pretensiones, Alsina 1253.

MUCAMA SE OFRECE; CHACABUCO 744. v25

MATRIMONIO SE OFRECE, ELLA SIRvienta y él chauffeur, Uspallata 2021.

MUCHACHA SE OFRECE PARA CORTA familia. Chile 1359.

MUCHACHO SE OFRECE PARA cualquier trabajo, Sáenz Peña 821.

MUCHACHA SE OFRECE PARA TODO trabajo ó para mucama, Chacabuco 775.

MUCHACHO SE OFRECE PARA TODO servicio. Andes 836.

MUCAMA PRACTICA PARA CASA PENsión ó hotel se ofrece, Chacabuco 526.

MUCHACHA SE OFRECE PARA niñera ó mucama, Convención 2260, Floresta.

MUCHACHO RECIEN VENIDO SE ofrece para todo trabajo, Méjico 677, p. 7.

MUCHACHO SE OFRECE PARA LIMpieza y mandados, Méjico 659, pieza 19

MUCHACHO DE 16 años, SE OFRECE por 20 $, Paseo Colón 731.

MUCHACHO RECIEN VENIDO, SE ofrece para limpieza, Gallo 2615.

MUCAMA SE OFRECE, CON RECOmendaciones, Humahuaca 4032. v26

MUCAMA SE OFRECE A CORTA FAmilia, Sgo. del Estero 1939.

MUCHACHA DE 17 años, SE OFRECE para niñera, Gallo 492. v26

MUCAMA SE OFRECE, PARA CORTA familia, Cochabamba 736.

MUCAMA SE OFRECE, Saenz Peña 1246. v25

MUCHACHA SE OFRECE PARA CORta familia, Viamonte 1029. v24

MUCAMA SE OFRECE O SIRVIENTA, Sáenz Peña 479, pieza 28. v24

MUCAMA DE ADENTRO, FRANCESA, se ofrece, Rivadavia 1276, piso 2o. v25

MUCAMA SE OFRECE, BALCARCE 328. v24

MUCAMA PRACTICA PARA HOTEL SE ofrece, ocurrir Méjico 1648, pieza 44.

MUCAMA Y niñera ITALIANA OFRECEse, Rincón 1481. v25

MUCAMA DE COMEDOR, SE OFRECE, Pozos 1390. v24

MUCAMA VASCA DE BUENA PRESENcia se ofrece, Garay 863. v24

MUCAMA DE ADENTRO CON BUENAS recomendaciones se ofrece, Cevallos 131 v25

MUCHACHA española DE 14 años SE ofrece casa particular con recomendación, Chile 1883.

MATRIMONIO JOVEN SE OFRECE, EL quintero y jardinero, sabe manejar, ella buena cocinera, Luca 1668.

MUCAMA SE OFRECE CON RECOMendaciones, dirigirse por carta ó personalmente, Patagones 2083.—D. M. v25

MUCAMA SE OFRECE SABIENDO SU obligación y buenas recomendaciones, Santa Fe 3137. v25

MUCHACHA SE OFRECE DE 19 años para mucama de corta familia ó matrimonio solo, Chile 1372.

MUCAMO O PORTERO SE OFRECE con buenas recomendaciones, de 5 años, pieza 7, Luján 321, D. Durán. v26

MUCHACHA RECIEN VENIDA DE 12 años, se ofrece para niera, Bernardo de Irigoyen 1342.

MUCHACHO RECIEN VENIDO DE 15 años se ofrece para niñera, Bernardo de Irigoyen 1342.

MATRIMONIO JOVEN SIN HIJOS, vasco navarro, se ofrece, ella cocinera, él todo trabajo, Palau 358, Avellaneda.

MATRIMONIO SE OFRECE CON CHICA de 12 años, cocinera y lavandera ó mucama, Chile 1662, Manuel Porto.

MADRE E HIJA SE OFRECEN PARA cocinera y mucama, van al campo, para tratar personalmente, Progreso 2658. v25

MUCHACHA JOVEN SE OFRECE PARA mucama con buenas recomendaciones, Méjico 2420, depto. 1. v25

MUCAMAS, 2 SE OFRECEN CON RECOmendaciones, saben su obligación, Rioja 465.

MUCAMO español de 19 años, CON BUEnos informes, se ofrece, por carta ó personalmente á S. R., Victoria 1480.

MUCAMA SE OFRECE DE ADENTRO, con recomendaciones, Superí 1371, Belgrano.

MUCAMA SE OFRECE O SIRVIENTA, sin cocina, con buenos informes, Montevideo 59.

MUCAMA SE OFRECE CON RECOMENdaciones para corta familia, Moreno 3059. v25

MUCHACHO español SE OFRECE PARA cualquier trabajo, 18 años de edad, Ecuador 1099, U. T. 4059, Juncal.

MUCHACHO DE 16 años SE OFRECE presentado por la familia, de 8 a. m. hasta las 6 de la tarde, Alvarez 1905.

MUCAMA SE OFRECE PARA EL SERvicio de adentro con buenos informes, Carlos Calvo 3267, dep. 1o. v26

MUCHACHO DE 14 años, RECIEN VEnido, muy enérgico, se ofrece, Defensa 929, dep. 24.

MUCAMO FORMAL SE OFRECE CON buenos informes para ciudad ó campaña, Cabildo 1690, Belgrano.

MUCAMA SE OFRECE VASCO español, sabe coser y planchar, con recomendaciones, B. Mitre 1671. v25

MUCAMA SE OFRECE O SIRVIENTA, entiende un poco de cocina, Paraguay 1062.

MATRIMONIO español, RECIEN LLEgado, se ofrece para todo trabajo, campo ó ciudad, Directorio 602.

MUCAMA SE OFRECE, Y PARA OTROS quehaceres, tiene buenos informes, Cochabamba 649.

MATRIMONIO RECIEN VENIDO, SE ofrece, junto ó separado, Rawson 558, pieza 6. v25

MUCAMA SERIA SE OFRECE, SABE surcir y poner piezas, Rivadavia 2346, pieza 21.

MUCHACHO DE 15 años, SE OFRECE para casa de familia ó negocio, Charcas 1741.

SERVICIO DOMESTICO OFRECIDO

MUCAMA O PARA TODO SERVICIO moderno cocina, se ofrece, Inclán 320. v24

MUCAMA CON BUENOS INFORMES, SE ofrece, práctica, Sarmiento 2278. v24

MADRE E HIJA SE OFRECEN, PARA cocina y mucama, saben su obligación, Córdoba 1814. v25

MUCHACHA SE OFRECE, PARA TODO trabajo de corta familia, Viamonte 1073. v25

MUCHACHO SE OFRECE, DE 18 años, para peón de cocina, con recomendaciones, Beruti 419.

MUCAMA CON RECOMENDACIONES, SE ofrece, sabe su obligación, Carlos Calvo 966. v25

MUCAMA DE ADENTRO SE OFRECE, pieza 3. v24

MUCAMA VASCO española SE OFRECE con buenas recomendaciones, sabe su obligación, Sgo. del Estero 173. v25

MUCAMA O SIRVIENTA SABE COCInar, bien recomendada se ofrece, San Juan 1092. v24

MUCAMA SE OFRECE O SIRVIENTA, para todo trabajo menos cocina, Pavón 2344. v24

MUCAMA SERIA MUY TRABAJADORA y bien recomendada se ofrece, Charcas 1088. v24

MUCAMA DE ADENTRO, PRACTICA, de buena presencia, con buenas recomendaciones se ofrece, French 2000. v24

MADRE E HIJA SE OFRECEN, COMO cocinera y mucama, Saenz Peña 746, pieza 18. v24

FAMILIA HONESTA TOMARIA UN chico de 6 años para criarlo; San Eduardo 3416.

HOMBRE SERIO, VIENES, CON BUEnas recomendaciones y garantías, desea colocarse en casa particular ó negocio, ó para cuidar casa, sabe trabajar en toda manera; Francisco Steinhausen, Andes 1240, dept. 6. v24

JOVEN RECIEN VENIDO SE OFRECE para cualquier trabajo, Montes de Oca 886.

JOVEN SE OFRECE PARA TODO trabajo, con certificados de buena conducta, Garay 5601 ó Garay 231.

JOVEN ITALIANA SE OFRECE PARA limpieza, y mucama dándole pieza al marido, Echeverría 926, Belgrano. v25

JOVENES, DOS JAPONESES, SE OFREcen, uno ayudante cocina y el otro cualquier trabajo; Hernandarias 1080. v24

JOVEN española, SE OFRECE PARA COcina sencilla y otros quehaceres; Jujuy 1080. v25

JOVEN SE OFRECE CON BUENAS REComendaciones, para casa de familia, C. Pellegrini 920. v27

JOVEN de 26 años, DESEA acompañar á persona enferma, que tenga que viajar para Europa, sin pretensiones, con recomendaciones á satisfacción, Sanillosa 376.

JOVEN español, DE 27 años, SE OFRECE con recomendación, para consultorio médico, portero de casa particular, hotel ó otro empleo análogo, sin pretensiones. Por carta á J. J. R., Tacuarí 456.

LAVANDERA SE OFRECE POR DIA Ó por mes, Peña 909.

LAVANDERA SE OFRECE, URUGUAY 1216. v26

LAVANDERA QUE SABE SU OBLIGAción, se ofrece para hotel ó restaurant, San José 189.

LAVANDERA SE OFRECE PARA LAVAR en casa, con buenas recomendaciones, Lima 443. v24

LAVANDERA SE OFRECE Y PLANCHAdora, para lavar en su casa, con recomendaciones, Echeverría 5868. v24

LAVANDERA QUE PLANCHA SE OFREce para casa de familia, por día, Membrillar 71, Flores. v24

LAVANDERA, PLANCHADORA, RECIEN establecida, se ofrece para toda clase de ropa, especialmente de señora á nuevo, tiene buenas recomendaciones, R. G., Sáenz Peña núm. 251.

MUCAMA Y niñera SE OFRECEN, VIctoria 1460.

MUCHACHA RECIEN VENIDA SE ofrece para corta familia, Uruguay 656.

MUCAMA GENERAL SE OFRECE SIN pretensiones, Alsina 1253.

MUCAMA SE OFRECE; CHACABUCO 744. v25

MATRIMONIO SE OFRECE, ELLA SIRvienta y él chauffeur, Uspallata 2021.

MUCHACHA SE OFRECE PARA CORTA familia. Chile 1359.

MUCHACHO SE OFRECE PARA cualquier trabajo, Sáenz Peña 821.

MUCHACHA SE OFRECE PARA TODO trabajo ó para mucama, Chacabuco 775.

MUCHACHO SE OFRECE PARA TODO servicio. Andes 836.

MUCAMA PRACTICA PARA CASA PENsión ó hotel se ofrece, Chacabuco 526.

MUCHACHA SE OFRECE PARA niñera ó mucama, Convención 2260, Floresta.

MUCHACHO RECIEN VENIDO SE ofrece para todo trabajo, Méjico 677, p. 7.

MUCHACHO SE OFRECE PARA LIMpieza y mandados, Méjico 659, pieza 19

MUCHACHO DE 16 años, SE OFRECE por 20 $, Paseo Colón 731.

MUCHACHO RECIEN VENIDO, SE ofrece para limpieza, Gallo 2615.

MUCAMA SE OFRECE, CON RECOmendaciones, Humahuaca 4032. v26

MUCAMA SE OFRECE A CORTA FAmilia, Sgo. del Estero 1939.

MUCHACHA DE 17 años, SE OFRECE para niñera, Gallo 492. v26

MUCAMA SE OFRECE, PARA CORTA familia, Cochabamba 736.

MUCAMA SE OFRECE, Saenz Peña 1246. v25

MUCHACHA SE OFRECE PARA CORta familia, Viamonte 1029. v24

MUCAMA SE OFRECE O SIRVIENTA, Sáenz Peña 479, pieza 28. v24

MUCAMA DE ADENTRO, FRANCESA, se ofrece, Rivadavia 1276, piso 2o. v25

MUCAMA SE OFRECE, BALCARCE 328. v24

MUCAMA PRACTICA PARA HOTEL SE ofrece, ocurrir Méjico 1648, pieza 44.

MUCAMA Y niñera ITALIANA OFRECEse, Rincón 1481. v25

MUCAMA DE COMEDOR, SE OFRECE, Pozos 1390. v24

MUCAMA VASCA DE BUENA PRESENcia se ofrece, Garay 863. v24

MUCAMA DE ADENTRO CON BUENAS recomendaciones se ofrece, Cevallos 131 v25

MUCHACHA española DE 14 años SE ofrece casa particular con recomendación, Chile 1883.

MATRIMONIO JOVEN SE OFRECE, EL quintero y jardinero, sabe manejar, ella buena cocinera, Luca 1668.

MUCAMA SE OFRECE CON RECOMendaciones, dirigirse por carta ó personalmente, Patagones 2083.—D. M. v25

MUCAMA SE OFRECE SABIENDO SU obligación y buenas recomendaciones, Santa Fe 3137. v25

MUCHACHA SE OFRECE DE 19 años para mucama de corta familia ó matrimonio solo, Chile 1372.

MUCAMO O PORTERO SE OFRECE con buenas recomendaciones, de 5 años, pieza 7, Luján 321, D. Durán. v26

MUCHACHA RECIEN VENIDA DE 12 años, se ofrece para niera, Bernardo de Irigoyen 1342.

MUCHACHO RECIEN VENIDO DE 15 años se ofrece para niñera, Bernardo de Irigoyen 1342.

MATRIMONIO JOVEN SIN HIJOS, vasco navarro, se ofrece, ella cocinera, él todo trabajo, Palau 358, Avellaneda.

MATRIMONIO SE OFRECE CON CHICA de 12 años, cocinera y lavandera ó mucama, Chile 1662, Manuel Porto.

MADRE E HIJA SE OFRECEN PARA cocinera y mucama, van al campo, para tratar personalmente, Progreso 2658. v25

MUCHACHA JOVEN SE OFRECE PARA mucama con buenas recomendaciones, Méjico 2420, depto. 1. v25

MUCAMAS, 2 SE OFRECEN CON RECOmendaciones, saben su obligación, Rioja 465.

MUCAMO español de 19 años, CON BUEnos informes, se ofrece, por carta ó personalmente á S. R., Victoria 1480.

MUCAMA SE OFRECE DE ADENTRO, con recomendaciones, Superí 1371, Belgrano.

MUCAMA SE OFRECE O SIRVIENTA, sin cocina, con buenos informes, Montevideo 59.

MUCAMA SE OFRECE CON RECOMENdaciones para corta familia, Moreno 3059. v25

MUCHACHO español SE OFRECE PARA cualquier trabajo, 18 años de edad, Ecuador 1099, U. T. 4059, Juncal.

MUCHACHO DE 16 años SE OFRECE presentado por la familia, de 8 a. m. hasta las 6 de la tarde, Alvarez 1905.

MUCAMA SE OFRECE PARA EL SERvicio de adentro con buenos informes, Carlos Calvo 3267, dep. 1o. v26

MUCHACHO DE 14 años, RECIEN VEnido, muy enérgico, se ofrece, Defensa 929, dep. 24.

MUCAMO FORMAL SE OFRECE CON buenos informes para ciudad ó campaña, Cabildo 1690, Belgrano.

MUCAMA SE OFRECE VASCO español, sabe coser y planchar, con recomendaciones, B. Mitre 1671. v25

MUCAMA SE OFRECE O SIRVIENTA, entiende un poco de cocina, Paraguay 1062.

MATRIMONIO español, RECIEN LLEgado, se ofrece para todo trabajo, campo ó ciudad, Directorio 602.

MUCAMA SE OFRECE, Y PARA OTROS quehaceres, tiene buenos informes, Cochabamba 649.

MATRIMONIO RECIEN VENIDO, SE ofrece, junto ó separado, Rawson 558, pieza 6. v25

MUCAMA SERIA SE OFRECE, SABE surcir y poner piezas, Rivadavia 2346, pieza 21.

MUCHACHO DE 15 años, SE OFRECE para casa de familia ó negocio, Charcas 1741.

SERVICIO DOMESTICO OFRECIDO

SE OFRECE SIRVIENTA O mucama y cocinera, Echeverría 1517, Belgrano.

SIRVIENTA SE OFRECE, PARA CORTA familia, Omb 760. v25

SE OFRECE SIRVIENTA, QUE ENTIENde de cocina, Neuquen 2679.

SE OFRECE AMA, CON LECHE DE 2 meses, Beruti 1119.

SIRVIENTA SE OFRECE PARA TODO trabajo, ocurrir Cochabamba 1970.

Señora SE OFRECE, PARA EL SERVIcio de 1 ó 2 personas, Alberti 169.

Señora SE OFRECE, PARA POCO TRAbajo ó de cocinera, Pichincha 1140.

SIRVIENTA SE OFRECE, RECIEN VEnida, Montevideo 19.

SIRVIENTA RECIEN VENIDA, se ofrece, Sgo. del Estero 1939.

SE OFRECE SIRVIENTA española, Lima 824.

SE OFRECE SIRVIENTA, RECIEN venida, Yerbal 758. v25

SE OFRECEN 2 SIRVIENTAS, RECIEN venidas, Castro Barros 932. v25

Señora SE OFRECE, PARA TODO TRAbajo, recién venida, Bermejo 863.

SIRVIENTA DE 18 años

BANCOS Y COMPAÑIAS ANONIMAS

BANCO HIPOTECARIO NACIONAL: SE avisa al público que en virtud de lo dispuesto por el artículo 2o. de la ley 9155, de fecha 7 del corriente, los deudores que pongan sus préstamos al día en el plazo de dos meses, pagarán solo el 6 por ciento (6 o|o), de interés penal en lugar del ocho por ciento (8 o|o), que fija la ley orgánica. Buenos Aires, Octubre 22 de 1913. v25

LICITACIONES

INTENDENCIA MUNICIPAL DE AYACUcho: Llámase á licitación hasta el 31 de Octubre del corriente año, para las obras de pavimentación de 30.500 metros cuadrados, en el pueblo de Ayacucho, con adoquín. El pliego de condiciones estará á disposición de los interesados, en la secretaría de la Intendencia, los días hábiles, á horas de oficina. Las propuestas se recibirán hasta las 3 p. m. del día en que se termine la licitación. La apertura de las propuestas, que deberán presentarse escritas á máquina, en sobres cerrados y bien lacrados, se abrirán en presencia de los interesados y de la comisión de vecinos pro adirmado, el día 1o. de Noviembre, á las 2 p. m.—El secretario. v31

LICITACION: LA INTENDENCIA MUNIcipal de Moreno, licita por quince días, empedrado común, de 26 cuadras. Plano y condiciones en secretaría. Las propuestas se abrirán el 6 de Noviembre, á las 3 p. m., en el despacho de la misma. Moreno, Octubre 17 de 1913. Emilio F. Gnecco; Ernesto Arano, secretario interino. v26

SOCIEDADES

CENTRO DE CABOTAJE NACIONAL: DE acuerdo con el artículo 47 de los Estatutos, se convoca á los señores Socios á la Asamblea General Ordinaria que se verificará el viernes 7 de Noviembre de 1913, á las 2 p. m, en el Salón de la Asociación, 25 de Mayo 195 (6o. piso) para considerar la siguiente: Orden del Día: 1o. Aprobación del acta de la Asamblea anterior. 2o. Aprobación de la memoria del Señor Presidente. 3o. Memoria del Señor Contador y Balance de Caja. 4o. Elección de la nueva Comisión Directiva correspondiendo salir á los señores Enrique Arana, Miguel Mihanovich José de Garay, Pedro S. Tobal, Pedro Mihanovich y Pedro O. Luro, Buenos Aires, Octubre 24|913, José de Garay, Secretario.

LA PRENSA

Buenos Aires, Octubre 24 de 1913

POLITICA INTERNA

En la renovación periódica del personal del gobierno en las provincias, llega el turno á la de Buenos Aires. La simple mención de este hecho, pone de manifiesto que el país están en vísperas de una de las jornadas de mayor importancia y de más trascendencia en el proceso de la política de la República.

Todas las provincias son constitucionalmente iguales; pero en el orden de las influencias en la vida ordinaria de la Nación, no se puede, ni se debe desconocer la preeminencia de la primera de ellas, primera por su población y por su riqueza, títulos que le fijan una posición poderosa en la organización y en el funcionamiento del gobierno general del país.

A esas circunstancias se agrega la de que la formación de los gobiernos provinciales, en estos momentos, se hace con la vista puesta en la futura lucha presidencial. Para algunos, la cuestión se circunscribe á tomar posiciones electorales; pero para todos los habitantes y estantes de la República, se trata de algo más trascendental, ó sea de la preparación del país para resolver en paz y en libertad el siempre grave problema de la constitución de su gobierno.

Cuando se coloca en el tapete una cuestión de esa índole, siquiera sea en sus preliminares, no se puede ni se debe prescindir de la naturaleza de la situación existente, ni tampoco de sus antecedentes.

Esta consideración responde al propósito de recordar el deber patriótico de computar todos nuestros antecedentes políticos y electorales, en el momento de orientar el espíritu individual y colectivo hacia la organización cívica de la campaña por la sucesión del actual Presidente.

La tradición partidista y gubernativa del orden de cosas existente, se vincula estrechamente con las exigencias del estado económico de la Nación, que requiere y reclama un gobierno de opinión, idóneo, de progreso é indiscutiblemente de paz. Cada día que pasa, estamos menos aislados del mundo, porque día á día se refuerzan los vínculos creados por los negocios de toda índole y jerarquía. Los capitales ingentes que fluyen del extranjero para aplicarse al comercio y á la industria, y la noble producción exportable que con ellos se arranca á la tierra argentina, concurren á intensificar, incesantemente, los deberes que nuestra propia civilización nos impone ante la opinión del exterior.

Las precedentes consideraciones nos dan un punto de apoyo para predicar, bajo las invocaciones del más puro patriotismo, la necesidad premiosa, solemne en las actuales circunstancias, de mejorar cívica y moralmente nuestra política interna con la mira de ponerla en aptitud de engendrar situaciones y gobiernos institucionales, capaces de regir nuestro desenvolvimiento económico y de satisfacer las justas exigencias del exterior. La política chica que no busca su savia en la opinión, es una política anacrónica, injustificable é inepta aun para colmar las ambiciones de quienes persistiesen en su ensayo.

A la provincia de Buenos Aires corresponde el alto honor de acaudillar una gran reacción hacia los ideales señalados. Le corresponde ese honor, porque es la más poblada, la más rica en fortunas y en hombres, y por consiguiente, la más influyente en los destinos de la Nación. El país necesita ir derechamente, y con paso firme, en procura del imperio del sufragio, emitido dentro del juego regular de las instituciones libres. Le bastaría desempeñar fielmente esa misión altísima para aclarar el horizonte político de la República, alejando todo peligro de perturbaciones y el riesgo mismo del mal gobierno.

Y viceversa: si la provincia de Buenos Aires no adoptase y ejecutase ese programa, su influencia gravitaría funestamente sobre el presente, y sobre todo, en el porvenir de la situación actual, de oscuras incertidumbres. Felizmente, es posible la realización de ese ideal argentino, por cuanto al cabo de muchos años, de protestas y de abstención, durante los cuales no hubo en los comicios sino electores situacionistas, la oposición confiesa el deseo y la voluntad de concurrir á la regularización de la vida republicana, interviniendo en la lucha por la gobernación futura con candidatos propios.

En tales circunstancias, es indiscutible el deber del gobierno y del partido que lo acompaña, de poner de su parte todo cuanto de ellos dependa para facilitar un encuentro pacífico con sus adversarios en el campo de los comicios.

Desde hace mucho tiempo vivimos detenidos delante de una petición de principio: de una parte se dice que los amigos del gobierno votan solos, porque la oposición no concurre, y de la otra parte se replica que la oposición se abstiene, porque se le cierra el camino del comicio.

Y bien: la situación gubernativa de Buenos Aires tiene hoy la suerte de que la oposición quiere la justa democrática, de manera que le es posible experimentar la satisfacción de presidir el restablecimiento de la vida republicana en la provincia. En sus manos está el poder satisfacer las exigencias de orden legal de la oposición, y satisfaciéndolas no hará otra cosa que cumplir su mandato constitucional. Nos referimos al padrón cívico, base fundamental de toda elección honrada y legítima. Adoptado un registro electoral indiscutido, las garantías para la emisión del sufragio son del resorte de la administración, lo que vale decir que es perfectamente posible á la provincia de Buenos Aires ofrecer á la República el espectáculo edificante y tranquilizador de un proceso eleccionario correcto y de una elección regular.

Es una aspiración honda de la opinión sana de la provincia y del país, la clausura de la época demasiado prolongada de las unanimidades comiciales que fomentan el caudillaje cívico, y de la protesta continuada de los abstenidos, que además de conspirar contra el prestigio de hombres y de gobiernos, lleva dentro de sí el germen de la amenaza perenne contra la paz pública, ó sea contra el primer elemento de crédito y de progreso de nuestro país.

El epígrafe de estas líneas indica que al ocuparnos de la próxima contienda bonaerense, pensamos en la República entera. No es, en efecto, un episodio de política local: trátase de un problema que afecta á la política interna, por razón de la importancia de la primera provincia argentina. Además, muy fácil sería demostrar con argumentos de actualidad palpitante que en las presentes circunstancias pudiera muy bien jugarse, en el escenario de Buenos Aires, un partido trascendental para el presente y futuro cercano del orden de cosas existente en el país.

El propósito de estas líneas se orienta en el anhelo altísimo de fijar el concepto del momento político, en que los hombres que acaudillan los destinos de la provincia de Buenos Aires deben resolver sobre los procedimientos que aseguran la concurrencia de la oposición á los comicios de Diciembre, con la perfecta conciencia de las conveniencias generales, y con el concepto claro de la grave misión que gravita sobre su responsabilidad. Más que una satisfacción patriótica, sería para ella una gloria la clausura del período de la abstención, y la celebración de una contienda eleccionaria honrosa para todo partido digno de nuestra civilización.

EL CONOCIMIENTO DE LA LUNA

EL MAS PEQUEÑO OBJETO VISIBLE SOBRE NUESTRO SATELITE

(Especial para LA PRENSA)

Bourges, Septiembre 1913

¿Cuáles son las dimensiones del más pequeño objeto que el ojo humano armado con el telescopio pueda ver sobre la luna?

Tal es la pregunta que dirigen á cada instante las personas ajenas á los estudios astronómicos.

Con frecuencia esta pregunta interesante toma formas variadas.

"¿Cuánto acercan los anteojos más poderosos?"

"¿La visión telescópica permite descubrir en la luna huellas de habitantes ó de su industria? etc., etc.

Todo en el fondo viene á parar, científicamente, á lo siguiente:

¿Cuál es el más pequeño objeto visible en la luna?

La respuesta á esta sencilla pregunta promueve todo un mundo de dificultades y por sencilla que parezca, el problema no ha sido siempre claramente resuelto.

Aún más: muchos astrónomos de profesión se han contentado generalmente con reproducir razonamientos sacados de fuentes muy discutibles, sin profundizar su valía.

Desde la aparición de la "Astronomía Popular", de Arago, he encontrado con bastante frecuencia, aunque bajo formas más ó menos disfrazadas, los asertos del eminente astrónomo respecto á nuestra visión telescópica lunar.

La luna—dice Arago—en sustancia está á 384.000 kilómetros. Un aumento de diez veces debe mostrárnosla como si estuviera á 38.400 kilómetros. Un aumento de cien veces, nos daría 3.840 kilómetros y un aumento de mil veces, nos daría 384 kilómetros.

¿Qué se ve en la Tierra á 384 kilómetros de distancia? Nada. Todo detalle nos escapa.

¿Y qué astrónomo podría lisonjearse de tener á su disposición constante un aumento de mil veces aplicado á la Luna?

Conclusión: nosotros no podemos, prácticamente, distinguir en la superficie de la Luna sino objetos muy grandes; masas montañosas enormes, anchas extensiones, circos de gran diámetro, etc.

Pues bien; á pesar de todo el aprecio que profeso por el sabio que fué al mismo tiempo que un astrónomo un vulgarizador incomparable, debo en verdad afirmar que su razonamiento está lejos de la verdad.

Tomemos un ejemplo más concreto.

Según Arago, aumentar 2.000 veces una porción de la Luna, sería acercarla 2.000 veces y por consiguiente, verla como vemos una alta montaña, un objeto terrestre, á 192 kilómetros, del mismo modo que un turista divisa las montañas de Córcega desde las alturas de Mónaco (distancia, 190 kilómetros).

Pero este razonamiento, fijémonos bien, pierde todo valor cuando se quiere aplicarlo á un astro elevado encima del horizonte y próximo al cenit.

Aquí, en efecto, nuestro radio visual atraviesa una capa de aire equivalente solamente á la que nos separa sobre la tierra de un objeto situado á diez kilómetros, mientras que si observamos Córcega desde Mónaco, ó el Etna desde la isla de Malta, los rayos luminosos nos llegan debilitados por una capa atmosférica veinte veces más densa. Esa cortina más ó menos opaca, agitada por remolinos violentos, trémula, cargada de partículas y vapores de agua, debilita los colores, anega los detalles y la comparación no vale ya nada.

Es preciso, pues, atacar el problema por otro lado más científico y más racional, y resolver previamente esta cuestión capital: ¿cuál es el más pequeño ángulo que un ojo humano puede apreciar?

Me refiero á un ojo normal y no ayudado por un instrumento. La solución del problema es de orden puramente experimental, y podemos darnos cuenta de que ese más pequeño ángulo no vale sino medio minuto al máximo.

En otros términos: un objeto subtendiente menos de medio minuto de arco ó 30 segundos, es difícilmente visible á simple vista.

De ahí se deduce que un aumento de 30 veces puede hacernos ver una mancha de un segundo de diámetro. Así, pues, un segundo en el centro del disco lunar representa unos 1.830 kilómetros. Es preciso, pues, deducir que un anteojo que aumente treinta veces solamente basta para mostrarnos sobre la luna una mancha redonda de 1.830 metros de diámetro.

Tal es el límite de visibilidad para los pequeños instrumentos. Con un objetivo de 56 milímetros, que soporta fácilmente 90 veces, el aficionado puede distinguir manchas de 610 metros de diámetro y de 549 metros con un poder amplificador de cien. Pero cuando se adapta á un instrumento más poderoso un aumento de 300 veces, el ojo puede sorprender detalles que no miden sino 180 metros.

Es el caso extremo para los anteojos de 108 milímetros de abertura; un objetivo de esta clase permite, pues, abordar el estudio muy detallado de la luna.

Con 600 veces se divisaría un objeto de 90 metros. Esta dimensión sería reducida á 54 metros y á 27 metros empleando poderes amplificadores de mil y dos mil veces.

Todo esto es la teoría. Prácticamente, ¿cómo se reducen estas dimensiones? Es lo que vamos á examinar. En todas estas delicadas cuestiones de óptica se olvida generalmente tener en cuenta el factor más importante, que es el ojo del observador.

Sea cual fuere el poder de un anteojo, ningún astrónomo ve sin la ayuda de su ojo. Así, pues, este órgano, como todos los demás, es susceptible de educación y de enseñanza; necesita un adiestramiento en un sentido definido. Frecuentemente un astrónomo avezado á las observaciones meridianas, constituye como astrónomo físico un muy mal observador.

Además, el adiestramiento debe ser racional y constante. Es preciso comenzar con instrumentos débiles y pequeños aumentos y gradualmente aumentarlos, si queremos llegar á la percepción de los detalles.

Un hombre instruído, al corriente de todas las noticias astronómicas y de las maravillas del cielo, pero que nunca ha hecho observaciones, quedará siempre contrariado la primera vez que ponga el ojo en el anteojo.

Del mismo modo, si carece de adiestramiento, no percibirá ningún detalle. Su inteligencia está muy desarrollada quizás, pero su ojo no está educado y su cerebro no sabe interpretar.

Bajo este concepto, y no temo ser desmentido, los aficionados son con frecuencia superiores á los astrónomos de profesión que están condenados generalmente á efectuar clases de trabajos que no tienen nada de común con los ejercicios de astronomía física.

De este razonamiento, apoyado en una larga experiencia, se podría deducir que un ojo adiestrado debe buscar al fin los poderosos instrumentos y los más fuertes aumentos.

Pues bien: no sucede así; aquí interviene otro factor que no es función ni poder óptico ni ojo humano; me refiero á los trastornos producidos en nuestra visión por la atmósfera.

La capa de aire que envuelve nuestro globo y cuya densidad varía á cada instante, que está sin cesar revuelta por las corrientes aéreas, es la enemiga del astrónomo.

Cuanto más grande es la abertura del instrumento, más probabilidades tendremos de encontrar esas conturbaciones atmosféricas en el trayecto de nuestro radio visual. Diferentes consideraciones ópticas, magistralmente desarrolladas por Lowel, conducen á las mismas conclusiones.

A medida que empleamos objetivos que aumentan en diámetro, el número de las noches prácticamente utilizables disminuye en grandes proporciones.

Tal persona que puede observar en todas las noches claras con un anteojo de 56 ó de 61 milímetros, observa que le es muy difícil servirse de uno de 108 milímetros en las mismas condiciones.

Según todos los observadores serios y convenientemente enseñados, un instrumento de gran poder no es utilizable sino muy pocas noches en un año. De ahí, el empleo necesario de los diafragmas; la nitidez gana, pero en cambio, la aclaración disminuye, los colores se oscurecen, los contrastes se hacen menos acentuados.

Por eso no podríamos aconsejar fuertes aumentos. Para un ojo educado, un poder amplificador relativamente débil hace ver muchos detalles y los observadores hábiles se esforzan en emplear los más débiles aumentos posibles en vista de disminuir la influencia de las ondas atmosféricas.

Con un aumento de 30 á 40, muchos detalles excesivamente delicados son visibles para el que los ha observado ya con fuertes aumentos.

Con 200, se puede decir que todo detalle ordinario es visible en buenas condiciones; pero se emplea 300 para los detalles muy pequeños.

Un aumento de 400 diámetros pasa casi el límite práctico. A menos de una definición extremadamente buena, la imagen se vuelve trémula. No se hace sino entrever muy rápidamente detalles fugitivos; 250 es el más útil; 350 el más poderoso.

En lo concerniente á la luna, en las hermosas noches claras y cuando el astro está muy elevado, sobre el horizonte, se pueden emplear aumentos de 400, pero es el límite máximo para los instrumentos de buen poder, que utilizamos constantemente.

Hemos visto que en estas condiciones podemos distinguir un objeto de 135 metros de diámetro. Pero tales objetos, no lo olvidemos, están en el límite de visibilidad.

Para distinguir netamente la forma y los detalles, se necesitaría un aumento doble y prácticamente ese poder amplificador nos falta generalmente.

Se necesitan casos excepcionales—pureza y calma de la atmósfera—para poder utilizar aumentos de 800 veces y observar sobre la Luna manchas y objetos de 90 metros solamente de diámetro, mientras que en nuestros mapas fotográficos, según el doctor Weineck, hay que contentarse con divisar manchas de 700 metros de diámetro.

La superioridad de la visión telescópica sobre la fotografía es todavía más marcada cuando se trata de descubrir un objeto alargado, como una rajadura geológica ó una hendidura del suelo.

Con un aumento de 400 veces, que nos muestra apenas un cráter de 135 metros de diámetro, vemos fácilmente una ranura de 50 á 60 metros de anchura. Estas dimensiones descienden á 40 ó 50 metros con poderes de 600 veces.

Un monumento análogo á una catedral, una estación de ferrocarril, un pueblo donde las casas estuvieran próximas unas á las otras, un regimiento en marcha, todos esos objetos, si existieran en la Luna, no podrían pues escapar á nuestra visión telescópica. Así, pues, nadie—¿es necesario afirmarlo?—ha observado jamás semejantes huellas de civilización.

¿Puede deducirse ahora que hemos alcanzado los límites de la potencia óptica? Sería evidentemente temerario afirmarlo.

Todo lo que podemos decir es que, teóricamente, para percibir en la Luna un objeto redondo de 18 metros de diámetro, necesitamos realizar un aumento de 3.000 veces, y si quisiéramos ver un objeto de un metro de diámetro, se necesitaría imaginar un poder amplificador de 54.000 veces.

Pero si no tenemos ninguna razón de fijar límites á la industria humana en la construcción de los espejos gigantes, no entrevemos la manera de eliminar las conturbaciones atmosféricas.

Me diréis que pueden instalar los grandes instrumentos en las cúspides elevadas. En efecto, un telescopio construído á 5.000 metros de altura dejaría debajo de él exactamente la mitad de la atmósfera (como densidad al menos); se reduciría, pues, en una mitad las conturbaciones debidas á las agitaciones de las capas de aire, pero la experiencia está ahí para afirmarlo, las cúspides de las montañas son siempre favorables á los grandes remolinos; sólo las grandes llanuras ofrecen las mejores condiciones de definición. Una inmensa planicie de altura muy elevada convendría todavía más.

Los astrónomos del Monte Wilson, en California establecen en este momento á 2.000 metros de altura un gigantesco espejo de 2.50 metros de diámetro. Será curioso saber qué resultados obtendrán como visión directa.

Desde el punto de vista fotográfico, esos resultados—no lo dudemos—serán maravillosos, pero dudo mucho que esa monstruosa instalación nos enseñe algo nuevo sobre la constitución física de la Luna.

Hasta ahora los grandes instrumentos no han dado lo que teníamos derecho de esperar.

Los mejores observadores, William Herschel en particular, han hecho todos sus descubrimientos en astronomía física por medio de telescopios de mediana potencia y los grandes espejos no han servido al astrónomo hanoveriano sino para observar las estrellas pequeñas.

El porvenir dirá si tenemos razón.

ABATE TH. MOREUX.

Director del Observatorio de Bourges

LA FRAGATA "SARMIENTO" — TERMINACION DE SU 13° VIAJE

ULTIMAS ETAPAS DE NAVEGACION—EXAMENES DE LOS ASPIRANTES

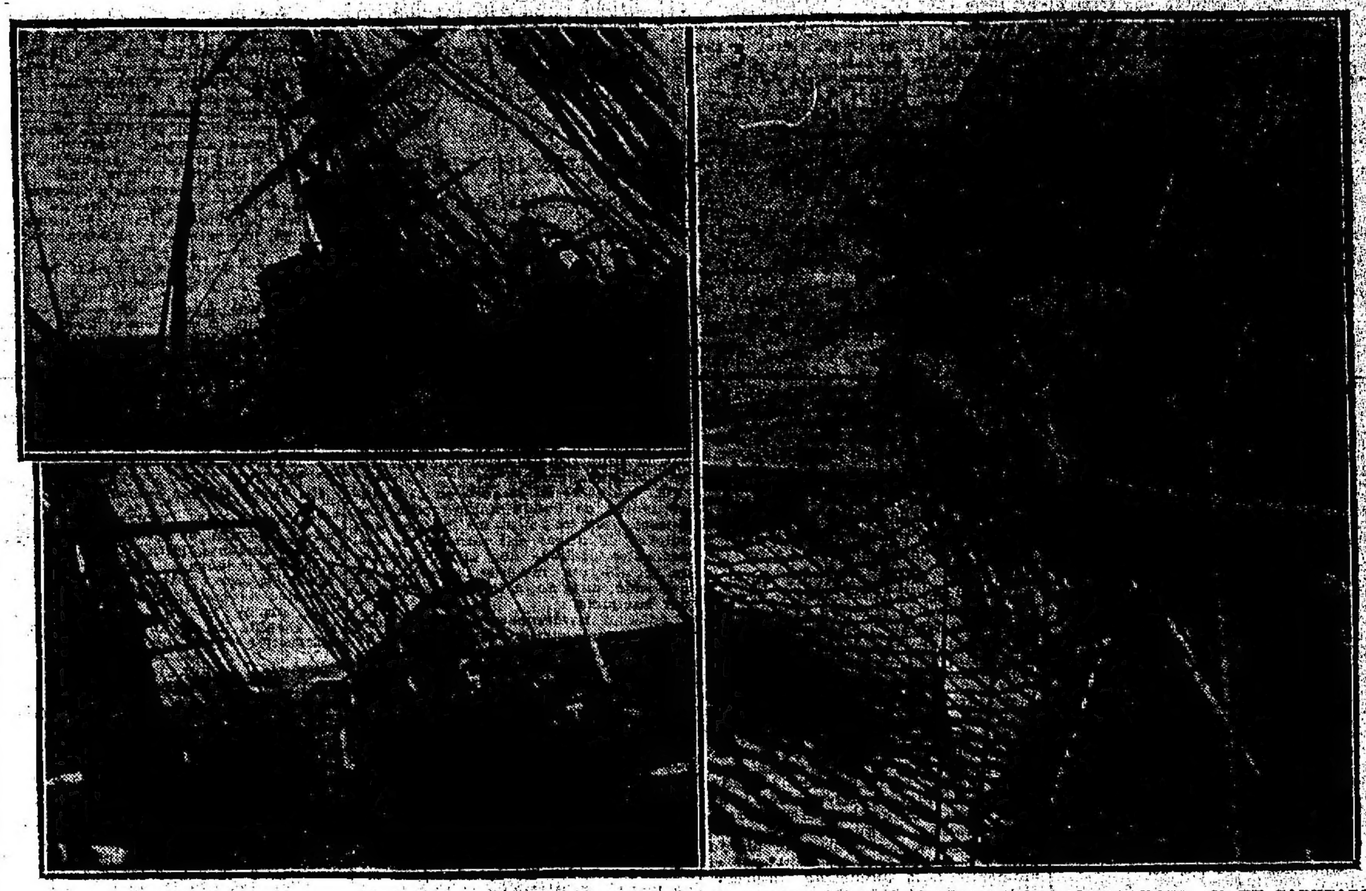

LA "SARMIENTO" DURANTE EL ULTIMO TEMPORAL QUE SOPORTO EN EL GOLFO DE SANTA CATALINA.—1) UN BANDAZO.—2) UN CABEZAZO DE LA FRAGATA.—3) LA PUNTA DEL "BAUPRES".

El explorador "Jujuy", designado por el Ministro de Marina para ir al faro Recalada y llevar correspondencia y órdenes para la fragata escuela "Presidente Sarmiento", salió anteayer por la tarde del muralión, frente á los talleres de marina, al mando de su comandante Dalmiro Sáenz. Después de una buena navegación por el estuario, fondeó á las 3 de la madrugada en las inmediaciones del faro aludido.

Por babor parpadeaba á la distancia el faro del Cerro, de Montevideo, y al frente, en semicírculo, una línea de luces indicaba el fondeadero de numerosos buques. Al amanecer, se vió aparecer sobre el mar, á corta distancia, á la fragata "Sarmiento", donde bullía ya sobre cubierta las tripulaciones ávidas de tener noticias de la patria, rodeando al buque los destroyers de la flotilla de instrucción, que manda el capitán de fragata Jorge Yalour, y los cuales en sus excursiones de práctica del personal, habían llegado hasta allí, para dar la bienvenida á los amigos y camaradas, que regresaban de su largo viaje.

A las 6 a. m., el "Jujuy" levantó presión, y se dirigió á la "Sarmiento", con la que, por otra parte, se había comunicado ya radiotelegráficamente durante el viaje de ambos, dándose su situación respectiva.

Al acercarse, se advierte en el casco de la valiente fragata las huellas de su larga navegación, y, sobre todo, las sacudidas de los cuatro días de temporal que sufrió en el golfo de Santa Catalina. Ambos buques alzaron el pabellón, saludándose á inmediatamente se echaron de la "Sarmiento" botes al agua para recoger la anciada correspondencia, y del "Jujuy", para la visita del comandante, teniente de navío Dalmiro Sáenz, al capitán de fragata Ballvé.

CON EL COMANDANTE BALLVE

A bordo de la "Sarmiento" pasamos á saludar al comandante, capitán de navío Horacio Ballvé, quien nos recibió amablemente en su cámara de popa.

—Estoy muy satisfecho del viaje—nos manifestó el jefe aludido,—y si no hubiera sido por el temporal último, que acabamos de capear durante cuatro días, casi á la entrada del Río de la Plata, todo hubiera ido perfectamente. Han sido cuatro días terribles para la gente de á bordo, pues no se podía ni comer, ni dormir. La "Sarmiento" era un potro inaguantable: sostenida por las dos cangrejas, con viento de proa, daba bandazos y cabezazos fortísimos.

La salud á bordo, sa sido en general buena, pues fuera de dos marineros que se enfermaron durante el viaje, de una vieja dolencia, y el médico doctor Berri, que en estos últimos días se enfermó de poco cuidado, y desembarcó ayer para asistirse, todo ha ido perfectamente. A uno de los marineros enfermos se le desembarcó en Spezia, y se le dejó dinero para hospitalizarlo en Turín, y el otro bajó á tierra ayer, con idéntico propósito.

—Atribuyo este estado de salud general, nos decía el comandante Ballvé, á la buena alimentación de víveres frescos, la que se ha podido establecer á bordo durante todo el viaje, gracias á las instalaciones frigoríficas, que permitían tener siempre carne fresca á discreción.

Con respecto á la instrucción y aprovechamiento de los aspirantes embarcados, nos manifestó el coronel Ballvé, que no era él el más indicado para abrir juicio sobre el particular. "Con todo, nos agregó, me cabe manifestar, muy complacido por cierto, que por la forma en que han estudiado los aspirantes durante el viaje, será éste un plantel excelente de oficiales que se incorporará á la armada."

IMPRESIONES Y RECUERDOS DE VIAJE

Terminada por todo el personal de jefes, oficiales y demás tripulación la grata tarea de leer la correspondencia recibida de sus hogares, tuvimos ocasión de cambiar impresiones y rememorar recuerdos del viaje. En primer término, se habló de las nuevas grandes construcciones navales norteamericanas, especialmente del acorazado "Rivadavia" que fué visitado detenidamente.

Es una máquina de guerra enorme y poderosa, nos dijeron; tiene tres sollados para una tripulación de 1.000 hombres, una lujosa cámara de almirante, y otra para el comandante. Su instalación eléctrica es notable, así como las demás dependencias.

La avería sufrida en los ensayos de velocidad, se atribuye á un descuido en la fundición de las turbinas, que ha ocasionado una trabazón en vías de repararla.

—Hay á bordo, nos dijo un contramaestre, tres tripulantes más, de los que partieron de Buenos Aires. Nos fueron presentados. Dos de esos tripulantes negritos sanvicentinos encontrados á bordo en una canasta de carbón al salir de San Vicente. Corridos por la miseria reinante en ese sitio, se ocultaron en las carboneras y fueron sacados uno, semiasfixiado ya y el otro hecho un ovillo en un rincón de trastos viejos. Se les vistió é incorporó á la tripulación después de darles alimento; serán desembarcados en nuestro puerto para que se busquen ocupación.

El tercer tripulante es el joven Manolo II, un monito embarcado en Lisboa, que ha venido á reemplazar al célebre Manolo I, su congénere y viejo tripulante de la fragata de cuyas hazañas se conservan muchas referencias á bordo. El animalito promete mucho, pues sube con mucha soltura á las jarcias y hace ya el saludo militar correctamente.

—

Se recuerda con placer la estancia en Norte América.

—Todo marcha allí á prisa—se nos dijo.—Se trabaja, se anda y se baila con entusiasmo. A propósito de baile, hace furor el tango criollo... pero bailado en una forma que no lo conocimos. Para convencer á los norteamericanos de su error, un día invitamos á varios periodistas de un gran diario neoyorquino, á venir á bordo, y los muchachos criollos de la tripulación bailaron en su presencia nuestro tango orillero con toda su gracia intencionada.

Los periodistas aludidos quedaron encantados y tuvieron tema para sendas columnas, en que se dijo la verdad, es decir, que ese baile no es el de la sociedad distinguida bonaerense que solo lo conoce por referencia y que tampoco es tango el galope á saltos que bailan en aquel país con ese nombre.

TERMINACION DEL VIAJE DE LA "SARMIENTO"

A las 8 de la mañana de ayer el comandante del "Jujuy" se despidió del comandante Ballvé, y regresó á su barco con el médico de á bordo de la "Sarmiento", doctor Berri, que bajaba enfermo, y un marinero en las mismas condiciones. Antes de abandonar la fragata se asistió á la ceremonia de izar el pabellón por primera vez en aguas argentinas, después del viaje. Vuelto á bordo el teniente de navío Sáenz y cuando el explorador tomó una velocidad de 15 millas, se dirigió hacia la "Sarmiento" y cruzó á su costado, saludando las tripulaciones de ambos buques. En la cubierta de popa de la fragata, el comandante Ballvé y sus oficiales, el jefe de la escuadrilla de destroyers, capitán de fragata Jorge Yalour y el estado mayor de sus buques, despidieron al "Jujuy" que regresaba á la dársena Norte, donde entró á las 5 de la tarde durante el temporal, sin ningún contratiempo.

En vista del atraso sufrido á causa del temporal citado, la fragata efectuará los ejercicios de tiro y lanzamiento de torpedos durante el de hoy y mañana, en su fondeadero actual y el 25 entrará á la rada de La Plata para esperar á la comisión examinadora de los aspirantes y terminar de pintar su casco y recorrer la arboladura.

Terminadas estas formalidades, entrará á la dársena Norte y se dará franco á las tripulaciones.

Componen la plana mayor y el cuerpo de aspirantes que acaban de realizar este viaje, las siguientes personas:

Plana mayor: comandante, capitán de fragata Horacio Ballvé; segundo comandante: teniente de navío, Horacio Esquivel; jefe de estudios: teniente de fragata, Alberto Pallsa Mujica; tenientes de fragata: José C. Gregores, Juan C. Mihura, Carlos A. Siegrist Ezequiel M. Real de Azúa y Víctor Fablet; alféreces de navío, Osvaldo Repetto; ingenieros maquinistas de primera, Gualterio Carminatti, de segunda Toribio Romero, de tercera Edelmiro Bianchi; cirujano de primera, doctor Héctor D. Berri; contador de primera, Guillermo A. Zapiola; capellán, José Rebagliatti; profesor de inglés, Stanley C. Hart.

Aspirantes en viaje de instrucción: Enrique Arce, Francisco Clarizza, Ernesto Basilicó, Raúl Allaga, Adolfo Pomer, Alfonso Goux, Mario Casari, Atilio Malvagni, Leonardo Mc Lean, Domingo Anconape, Horacio Smith, Raúl Bravo, Daniel García, Matías López, Juan Gregores, Ricardo López, Raúl Somerville, Celestino Menéndez y Rafael Braida.

VOLACION Y AEROSTACION

Descenso de "Los Andes" y "Huracán"

El globo "Los Andes", que el miércoles, á las 12 y 5 del día salió del local de la Sociedad Sportiva Argentina, tripulado por los tenientes Baldomero Biedma, Elisendo Pissano, Edgardo Benavente y Pueta, descendió el mismo día, á las 4 de la tarde, en las inmediaciones de la estación Ferrari, á 65 kilómetros de Buenos Aires, sobre la línea del ferrocarril del Sud.

La excursión se realizó en perfectas condiciones; el descenso sin contratiempos, y en el acto los aeronautas soltaron la última paloma con un mensaje en el que daban cuenta al parque del Aero-Club, del resultado del viaje.

La altura máxima alcanzada en la excursión por "Los Andes", fué de mil metros.

—El "Huracán", que salió también de la Sportiva, á las 5 de la tarde, tripulado por el piloto de aeroplanos teniente Saturno Pérez Ferreyra, con objeto de efectuar la última ascensión, para obtener el título de piloto de globos, realizó el descenso á las 8.45 minutos de la noche del miércoles, á seis kilómetros de la estación Loma Verde, en un potrero de la estancia del doctor Martínez.

El teniente Pérez Ferreira no pudo seguir mayor tiempo la excursión nocturna, á causa de la falta de lastre, pero no obstante este contratiempo, hizo el descenso en buenas condiciones, pues el globo no sufrió ningún desperfecto.

Con esta ascensión, Pérez Ferreyra termina su aprendizaje de piloto de globos, y la dirección de la escuela de volación militar, de acuerdo con el Aero Club Argentino, le concederá su patente, que llevará el número 23.

El teniente Saturno Pérez Ferreyra pertenece al regimiento 6 de ingenieros, y dió su examen de piloto de aeroplanos en la escuela de El Palomar, sobre biplano Enrique Farman, el 27 de Junio del año en curso.

"LA PRENSA"

SU XLIV ANIVERSARIO

A las palabras afectuosas de nuestros colegas, de varias asociaciones y de muchos particulares publicadas en días anteriores con motivo del 44.° aniversario de LA PRENSA, se agregan las que van á continuación:

LIBERAL, de Asunción

Cumple hoy cuarenta y cuatro años de vida el "leader" del periodismo americano, bien conocido bajo el simbólico nombre de LA PRENSA.

Nació como nacen los predestinados á las legítimas glorias. Un modesto edificio de la calle Moreno fué su cuna.

Bajo aquella sencilla techumbre, ardió por vez primera la llama vestal, que no debía extinguirse y que, por el contrario, debía trasmitir sus refulgencias y su calor al plasma gestativo del progreso moral y material de todo un pueblo.

Hoy el coloso del periodismo, posee en propiedad en la Avenida de Mayo un suntuoso palacio con las más modernas instalaciones que hacen honor á los progresos de la gran metrópoli del Plata.

La importancia de las hojas de publicidad diaria, no se miden sólo con el cartabón de la exterioridad, su formato, número de páginas, su enorme tiraje, etc. Ella se mide principalmente por la eficacia, y la elevación de las ideas que proclama en sus columnas, destinadas á formar la conciencia del pueblo, á instruirle de sus derechos, deberes y responsabilidades para hacer de él una entidad consciente, preparada para las altas funciones políticas y sociales en la democracia de nuestro siglo.

Al enviar nuestro saludo al gran periódico que por sus proporciones ha dejado de ser miembro del periodismo argentino, para pasar á serlo de la América latina, nos congratulamos en hacer llegar nuestra palabra de felicitación á sus esclarecidos directores, el señor Ezequiel Paz, alma y vida de LA PRENSA, el señor Adolfo Davila, su redactor jefe, secretario general de redacción Horacio Castro Videla y demás colaboradores, con cuyos retratos engalanamos nuestras columnas en prueba de sincera admiración y merecido homenaje.

LA PROVINCIA, San Luis

El 18 del corriente ha cumplido sus 44 años de existencia el coloso de la prensa argentina.

Siempre en primera fila, en el periodismo del país, y como centinela avanzado de sus instituciones; barrera infranqueable, palanca principal para contener ó derribar malos gobiernos, á ella debe el país gran parte de su progreso.

Destacóse siempre su acción, caracterizándola la independencia y valentía de sus juicios.

Fustigaba sin compasión, pero también con la corrección y altura del fuerte que desdeña el ataque con armas vedadas.

Cuántas veces los omnipotentes que dirigían el timón de la nave del Estado, tambalaron volviendo sobre sus pasos, ante el enérgico ataque y la acerba censura del Argos.

Sus cien ojos investigadores severos, apuntan inexorables los errores, así como también descubren iniciativas laudables que tienden al progreso de la Nación.

Su acción dirigente y al puesto de primer diario del país, se unió progresos de la gran metrópoli del Plata.

La importancia de las hojas de publicidad diaria, no se miden sólo con el cartabón de la exterioridad, su formato, número de páginas, su enorme tiraje, etc. Ella se mide principalmente por la eficacia, y la elevación de las ideas que proclama en sus columnas, destinadas á formar la conciencia del pueblo, á instruirle de sus derechos, deberes y responsabilidades para hacer de él una entidad consciente, preparada para las altas funciones políticas y sociales en la democracia de nuestro siglo.

Al enviar nuestro saludo al gran periódico que por sus proporciones ha dejado de ser miembro del periodismo argentino, para pasar á serlo de la América latina, nos congratulamos en hacer llegar nuestra palabra de felicitación á sus esclarecidos directores, el señor Ezequiel Paz, alma y vida de LA PRENSA, el señor Adolfo Davila, su redactor jefe, secretario general de redacción Horacio Castro Videla y demás colaboradores, con cuyos retratos engalanamos nuestras columnas en prueba de sincera admiración y merecido homenaje.

LA PROVINCIA, San Luis

El 18 del corriente ha cumplido sus 44 años de existencia el coloso de la prensa argentina.

Siempre en primera fila, en el periodismo del país, y como centinela avanzado de sus instituciones; barrera infranqueable, palanca principal para contener ó derribar malos gobiernos, á ella debe el país gran parte de su progreso.

Destacóse siempre su acción, caracterizándola la independencia y valentía de sus juicios.

Fustigaba sin compasión, pero también con la corrección y altura del fuerte que desdeña el ataque con armas vedadas.

Cuántas veces los omnipotentes que dirigían el timón de la nave del Estado, tambalaron volviendo sobre sus pasos, ante el enérgico ataque y la acerba censura del Argos.

Sus cien ojos investigadores severos, apuntan inexorables los errores, así como también descubren iniciativas laudables que tienden al progreso de la Nación.

Su acción dirigente y al puesto de primer diario del país, se unió progresos de la gran metrópoli del Plata.

La importancia de las hojas de publicidad diaria, no se miden sólo con el cartabón de la exterioridad, su formato, número de páginas, su enorme tiraje, etc. Ella se mide principalmente por la eficacia, y la elevación de las ideas que proclama en sus columnas, destinadas á formar la conciencia del pueblo, á instruirle de sus derechos, deberes y responsabilidades para hacer de él una entidad consciente, preparada para las altas funciones políticas y sociales en la democracia de nuestro siglo.

Al enviar nuestro saludo al gran periódico que por sus proporciones ha dejado de ser miembro del periodismo argentino, para pasar á serlo de la América latina, nos congratulamos en hacer llegar nuestra palabra de felicitación á sus esclarecidos directores, el señor Ezequiel Paz, alma y vida de LA PRENSA, el señor Adolfo Davila, su redactor jefe, secretario general de redacción Horacio Castro Videla y demás colaboradores, con cuyos retratos engalanamos nuestras columnas en prueba de sincera admiración y merecido homenaje.

EL CENSOR, La Plata

Un nuevo año de vida ha cumplido LA PRENSA, encontrándose este gran órgano de publicidad, en este aniversario, puede decirse que superado á sí mismo, de tal modo han continuado sus progresos, á través de los últimos doce meses.

Mucho nos satisface como argentinos y como periodistas, llevar nuestro saludo al noble colega, tan alto exponente de la cultura del país, ya que refleja lo exacto de la potencialidad económica del territorio nacional, cuyas actividades labriosas tienen en LA PRENSA, el eficaz propulsor de una propaganda fecunda, realizada con verdadero patriotismo.

EL CENSOR, Bahía Blanca

El coloso del periodismo sudamericano, LA PRENSA, ha cumplido sus cuarenta y cuatro años de vida intensa y laboriosa, lo que es un fiel reflejo de la actividad y del progreso de la Nación.

Acontecimientos de esta naturaleza son muy gratos para consignar y en verdad, el viejo y gran diario que contribuyera con su prédica á la solución de todos los cuestiones y que fuera á la vez un portador de ilustración y de fusión de los conocimientos se encuentra en la actualidad en la plenitud de una gran energía.

Cabe reconocer en este coloso, á un propulsor de nuestros adelantos, y como un homenaje merecido debemos recordar á su fundador, el doctor José Pax, quien cayó para siempre después de c

BOLETIN TELEGRAFICO DEL EXTERIOR, DE LAS PROVINCIAS Y TERRITORIOS

VIA COLON

MR. ROOSEVELT EN SUD AMERICA

SU DISCURSO EN BAHIA

Comentarios de la prensa norte americana

NUEVA YORK, Octubre 23—Los diarios de esta ciudad se ocupan extensamente de las informaciones recibidas de Río de Janeiro sobre la visita de M. Roosevelt y de su discurso pronunciado en Bahía. Dicen los corresponsales en Río de Janeiro que las declaraciones que los darlos brasileños pusieron en boca de Roosevelt produjeron malísima impresión en Buenos Aires.

El "Sun" publica una parte del discurso citado y rectifica que Mr. Roosevelt haya dicho que el Brasil debe dominar en Sud América. Agrega ese diario, que el pueblo argentino no se ofendió por el discurso de Mr. Roosevelt, sino por el artículo publicado en el diario fluminense "O Correio da Manha".

Dice el "Sun" que se puede asegurar que si Mr. Roosevelt dijo que los Estados Unidos y el Brasil podrían mantener la paz universal, al llegar á Buenos Aires dirá lo mismo de los Estados Unidos y de la Argentina.

Editorialmente ese mismo diario dice que lo que parece que sucedió fué que Roosevelt, con su "brusquedad habitual" dijo en Bahía que el Brasil y los Estados Unidos estaban convenientemente situados para mantener la paz en el hemisferio occidental, pero su discurso, sin duda alguna, al ser reproducido en la prensa brasileña fué mal interpretado.

"En otro discurso pronunciado por Mr. Roosevelt en el Brasil, hizo algunas observaciones tendientes á modificar los juicios surgidos del primero, pero difícilmente podrá convencer y calmar la justificada nerviosidad argentina. Mr. Roosevelt agrandó á todos los pueblos sudamericanos, en general, por su amor á la libertad y su repulsión á esa especie de feudalismo nacional que es tan desastroso para la política europea.

"Parece que Roosevelt en todo esto, prescinde en absoluto de las rivalidades entre las naciones."

El "Evening Post" dice que era natural que Mr. Roosevelt no dejara trascurrir muchas horas desde su llegada á Sud América, sin encontrar la oportunidad de calificar de "mentiroso" á alguien. Esta vez les tocó á los periodistas del Brasil que trasmitieron y publicaron el discurso del ex presidente en que emitió conceptos molestos para la Argentina al atribuir al Brasil la supremacía en Sud América. Dice que Roosevelt, seguramente, no dijo lo que se le atribuye, y si al hablar de las naciones dirigentes en el hemisferio occidental se refirió á los Estados Unidos y al Brasil cuando llegue á Buenos Aires se referirá en la misma forma á los Estados Unidos y á la Argentina.

Agrega que es indudable que este incidente pasará y que los argentinos recibirán á Mr. Roosevelt con el mayor entusiasmo y si alguien levanta la voz protestando, el ex presidente se sentirá aún, "más á sus anchas".

CARNE ARGENTINA PARA EL EJERCITO HOLANDES

BERLIN, Octubre 23—El comerciante alemán Guillermo Mueller, acaba de celebrar con el gobierno de los Países Bajos un contrato, por el que se compromete á proveer al ejército de ese país con carne congelada argentina.

Enviará, á partir del mes de Enero del próximo año, dos remesas de carne por semana, por vía de Londres.

PRELADOS ARGENTINOS EN ROMA

ROMA, Octubre 23—Telegrafían de Génova que salieron esta mañana en viaje á esta capital monseñor Espinosa, monseñor Bustos, y los 14 seminaristas argentinos, llegados ayer en el vapor "Re Vittorio".

Fueron despedidos en la estación por el cónsul general argentino, señor Escalada, y sus numerosas relaciones.

ROMA, Octubre 23—Llegaron esta tarde, procedentes de Génova, los prelados y seminaristas argentinos, desembarcados ayer en aquel puerto.

Monseñor Espinosa, acto seguido de haber llegado, se trasladó al Colegio Pío Latino Americano, en donde se hospedará durante su permanencia en la capital.

INFORMACIONES COMERCIALES

MERCADO FINANCIERO LONDINENSE

Las operaciones del día

LONDRES, Octubre 23—En este mercado monetario se hicieron hoy en condiciones más ventajosas las operaciones de préstamo.

La tasa del descuento particular estuvo más firme.

El Stock Exchange estuvo deprimido por efecto de la situación mexicana.

La sección de ferrocarriles británicos presentó escasa actividad; otro tanto ocurrió en la sección ferroviaria argentina, excepto en lo que se refiere á las acciones del ferrocarril Central Córdoba, de las cuales hubo mucha demanda á consecuencia de las noticias recibidas acerca del tráfico realizado.

Las acciones ferroviarias paraguayas estuvieron más firmes.

El hecho del día fué la nueva baja de acciones ferroviarias mexicanas.

En el mercado de títulos extranjeros, los brasileños estuvieron flojos; los del Perú acusaron tendencia de baja por efecto de las declaraciones del presidente de aquella República acerca de nuevos proyectos de empréstito.

Reinó actividad en el mercado de minas de petróleo. Siguen subiendo las acciones de cervecerías.

El informe del Banco de Inglaterra fué considerado como muy satisfactorio.

Las operaciones realizadas por el Clearing House durante la semana arrojan un aumento de 14.753.000 libras esterlinas.

LONDRES, Octubre 23—La Tecka Land Company celebró asamblea general, presidida por Mr. Higgins, quien declaró que los progresos de la compañía eran satisfactorios.

La principal dificultad del año consiste en la compra de ovejas; que ascienden actualmente á 58.000, es decir 23.000 menos de lo que se esperaba.

El ganado está en excelentes condiciones.

FERROCARRIL CENTRAL ARGENTINO

LONDRES, Octubre 23—Los accionistas del ferrocarril Central Argentino celebraron asamblea general, presidida por sir Joseph Told.

Al presentar el informe dijo que el ejercicio pasado representaba un record para la compañía.

Recomendó el aumento de capital en [illegible] millones de libras esterlinas, pues ese dinero era necesario para completar las obras que [illegible] están en construcción; no efectuará ninguna emisión [illegible] á los radios y á las líneas [illegible] para cubrir los gastos; [illegible] el directorio se declara satisfecho de las condiciones [illegible] la extensión de líneas [illegible] que no [illegible] al de

PRECIOS Y COTIZACIONES

TITULOS Y ACCIONES

LONDRES, Octubre 23—

Títulos argentinos 4 o|o de 1900, 81 3|4
Id id 4 o|o de 1897, 81 1|2.
F. C. Sud, ordinarias, 116 1|2.
F. C. Oeste, ordinarias, 116 1|2.
F. C. C. Arg. ordinarias, 104 2|4.
Idem idem deferidas, 102 1|2.
F. C. B. A. y P. ordinarias, 72 1|2.
F. C. G. O. Arg. ordinarias, 93.
F. C. N. E. Arg. ordinarias, 49.
F. C. C. Córd. 1a. preferencia, 86.
Idem idem 2a. preferencia, 78 1|2.
Idem idem ordinarias, 45 1|2.
F. C. E. Ríos 1a. preferencia, 93.
Idem idem ordinarias, 62 1|2.
Idem idem 2a. preferencia, 57.
F. C. C. Urug. Extensión E. 7 7|8.
F. C. C. Urug. idem N. 7 7|8.
F. C. Paraguay, debentures, 48.
Idem idem ordinarias, 5 1|2.
Tranvía Anglo-Arg. ord. 4 13|16.
Minas Río Tinto, ordinarias, 77 1|2.
Descuento oficial, 5.
Idem particular, 4 15|16.
Consolidados británicos, 72 9|16.
Idem á plazos, 72 11|16.
Deuda consolidada urug. 69.125.

PARIS, Octubre 23—

Renta francesa, 87.175.
Minas Río Tinto, 1.950.
Descuento oficial, 4.
Idem idem particular, 3 3|4.

BERLIN, Octubre 23—

Consolidados 3 1|2 o|o, 85.
Idem 3 o|o, 75.60.
Descuento oficial, 6.
Idem idem particular, 4 5|8.

NUEVA YORK, Octubre 23—

Empréstito argentino 1909, 98.55.

GENOVA, Octubre 23—

Renta italiana de 3 1|2 o|o, 93.68.

AMBERES, Octubre 23—

Cédula argentina, 96.10.

MONTEVIDEO, Octubre 23

Títulos N., á 89.
Empréstito de conversión, 91.80.
Deuda consolid. fin de mes, 69.80.

CAMBIOS

PARIS, Octubre 23

La libra esterlina, francos 25.28.50.

GENOVA, Octubre 23

La libra esterlina, liras 25.49.
Los 100 francos, liras 100.85.
Los 100 marcos, liras 124.50.

BERLIN, Octubre 23

La libra esterlina, marcos 20.48.25.

NUEVA YORK, Octubre 23

La libra esterlina, dollars 4.85.30.
Idem idem á 60 días, 4.85.35.
Idem idem á 90 días, 4.78.90.
Los 4 marcos, cents 94.75.
Idem idem á 90 días, cents 93.75.
El dollar sobre París, frs. 5.20.625.
Idem idem á 90 días, frs. 5.26.25.

SANTIAGO DE CHILE, Octubre 23

El peso papel, 9 3|32 peniques c|ban.
El peso papel, 9 7|16 peniq. c|com.
Oro: 192 1|2.

RIO DE JANEIRO, Octubre 23

Cambio, 16 3|32 peniques.

ASUNCION, Octubre 23

Oro: 1.500.

MADRID, Octubre 23

Agio del oro, 5.85.

LISBOA, Octubre 23

Agio del oro, 18.

CEREALES

NUEVA YORK, Octubre 23

Trigo para Diciembre, id id 93.375.
Idem para Mayo, id id 96.125.
Idem disp. Norte, á bordo, 94.75.
Idem N. 2, rojo, á bordo, 95.50.
Idem N. 2, de elevadores, 95.50.
Idem N. 1, duro, por llegar, 96.
Id N. 1, Manitoba, para Nov. 94.50.
Maíz recién lleg. N. 2 amar. id 78.25.
Idem amarillo N. 2, id. 78.
Id por llegar para exportación, 78.
Avena N. 2 blanca, 44.50.
Idem N. 3, blanca, 44.
Idem N. 4, blanca, 45.
Idem Standard, idem, 43.50.
Semilla lino Duluth, cts. 134.375.
Id para Noviembre, id 135.

CHICAGO, Octubre 23—

Trigo para Dbre. bushel, cents, 84.25.
Idem para Mayo, idem, 84.
Idem para Octubre, idem 68.50.
Idem para Diciembre idem, 70.25.
Idem para Mayo, idem, 70.
Avena para Diciembre, id 39.25.
Idem para Mayo, idem, 42.125.

LONDRES, Octubre 23—

Semilla lino, 41 6 lbs., R. Plata 41|6 d.
Id id Calcuta, 45|.

LIVERPOOL, Octubre 23—

Trigo para Octubre 100 lbs. 6| 9 3|8 d.
Idem para Diciembre, id 6| 11 d.
Idem para Marzo, idem, 6| 10 3|4 d.
Id del Río de la Plata, 7| 2 d.
Idem australiano, 8| 4 1|2 d.
Idem N. 1, Manitoba N., 6| 8 1|2 d.
Idem N. 2, idem, 7| 2 d.
Idem N. 3, idem, 1|2 d.
Id N. 2, nuevo de invierno 6| 10 1|2 d.
Idem N. 1, Duluth, 6| 9 d.
Maíz para Octubre, 4| 7 1|8 d.
Para Diciembre, 4| 9 1|2 d.
Idem viejo R. de la Plata, 4| 8 1|2 d.
Idem nuevo E. E. U. U., 6| 4 1|2 d.

HAMBURGO, Octubre 23—

Maíz argentino, 103.
Lino argentino 318.

PARIS, Octubre 23—

Trigo, bushel, frs. 7.04.

BERLIN, Octubre 23—

Trigo, bushel, M. 5.06.

BUDAPEST, Octubre 23—

Trigo, bushel, Krs. 5.75.

OTROS PRODUCTOS

LONDRES, Octubre 23—

Carne cong., ovejas, stone 2| 8 d.
Idem idem vacuna 2| 10 d.
Idem idem idem delanta 2| 1 1|2 d.
Idem idem chilled 3| 2 d. á 3| 10 d.
Idem idem id delanta 3| 1 1|2 d.
Entraron 7.600 cuartos.
Manteca argentina 126| á 120|.
Idem ánz. Cork 100|.
Plata en barras, onza 28 3|16 d.
Cobre, cont. ton. lbs. est. 74.2| 6 d.
Id á 90 días, ton. lbs. est. 75. 7| 6 d.
Estaño, cont. id lbs. est. 184.12| 6 d.
Id á 90 días, id lbs. est. 185.7| 6 d.

HAMBURGO, Octubre 23—

Cueros secos B. A. 50 k. Ma. 140 á 165.
Id id salados, saladeros, id 82 á 90.
Id id id mataderos, id 70 á 85.
Quebracho roll. 1.000 ks. id 77 á 78.
Idem extracto, 100 ks, id 37 á 38.

NUEVA YORK, Octubre 23—

Plata en barras, onza cents. 60.25.
Cobre, libra id 16.75.
Estaño, libra 40.25.
Algodón para Octubre libra, id 14.16.
Id para Diciembre, id id 13.95.
Idem para Enero, id id 13.70.
Idem idem para Marzo, id id 13.72.
Idem idem para Mayo, id id 13.71.
Idem para Julio, id id 13.59.

LIVERPOOL, Octubre 23—

Algodón Mid. Oct. y Nov. lb. 7.45.
Idem para Dic. y Enero 7.32.
Id para Enero y Febrero 1914 id 7.31.
Id para Marzo y Abril 1914, id 7.30.
Se vendieron 7.000 pacas.

HAVRE, Octubre 23—

Idem para Enero id 197.50.
Idem para Abril de 1914, 191.50.

ROUBAIX (Tourcoing), Octubre 23—

Lana B. P. peinada, k. frs. 6.25.
Idem para Noviembre, id 6.15.
Idem para Enero, id 6.10.
Idem para Abril, id 6.00.

AMBERES, Octubre 23—

Lana arg. peinada kilo frs. 6.25.
Idem para Noviembre, 6.15.
Idem para Enero, id 6.02.50.
Idem para Abril, id 5.95.

LA CUESTION MEXICANA

FELIX DIAZ EN VERACRUZ

MONTERREY AMENAZADO POR LOS REBELDES

Inglaterra y Estados Unidos

MEXICO, Octubre 23—Comunican de Veracruz que el general Félix Díaz se propone permanecer, por tiempo indefinido, en esa ciudad.

Dicho personaje desmintió la noticia de que el general Huerta le ordenó que se retirara al extranjero.

MEXICO, Octubre 23—Un informe recibido por el gobierno anuncia que los rebeldes incendiaron una aldea en el Estado de Michoacán, y dieron muerte á sus habitantes.

NUEVA YORK, Octubre 23—Comunican de Dallas (Texas), que un telegrama de la frontera recibido por el "Times Herald", diario de esa ciudad, anuncia que los rebeldes rodean á Monterrey, y la atacarán probablemente mañana.

WASHINGTON, Octubre 23 — El presidente Wilson celebró hoy una larga conferencia con Mr. Bryan, secretario de Estado, acerca de la cuestión mexicana. Discutieron durante dos horas la situación creada por la candidatura del general Félix Díaz, y la actitud adoptada por la Gran Bretaña. Se guarda la más absoluta reserva acerca de este último punto, y el gobierno no dará por el momento, á la publicidad, información alguna al respecto.

En los círculos bien informados, se asegura que en vista de la resolución del general Huerta de hacer efectuar las elecciones el 26 del corriente mes, este gobierno le remitirá una nueva nota, por la que declarará que no reconocerá sus resultados.

Mr. Bryan telegrafió á la embajada de los Estados Unidos en México la orden de intervenir en favor del señor Daniel Evaristo Madero, quien fué arrestado ayer en Monterrey, y obtener que se le juzgue con equidad.

LONDRES, Octubre 23 — En los círculos oficiales se asegura que no es cierta la noticia de que Mr. Carden, el nuevo ministro británico en México, criticó públicamente la política de los Estados Unidos. El nombramiento de Mr. Carden para su nuevo puesto fué debido á sus conocimientos en los países latino-americanos y á los éxitos diplomáticos que obtuvo cuando representaba á la Gran Bretaña en Centro América.

El secretario del Foreign Office, sir Edward Grey, se ausentará de esta capital hasta el lunes próximo, y se ve en su ausencia un indicio de que la cuestión surgida con los Estados Unidos no tiene la gravedad que algunos le atribuyen.

NUEVA YORK, Octubre 23 — El "Evening Mail" comenta en su número de hoy la tirantez entre los Estados Unidos y la Gran Bretaña provocada por la cuestión mexicana, y dice que es, sobre todo, interesante saber si el ministro Carden ha dicho realmente que los norteamericanos no comprenden á los mexicanos. Lo cierto es que los Estados Unidos dieron á Mr. Carden una excelente oportunidad para hacer esa declaración. El diplomático en cuestión no ha sido nunca amigo de los Estados Unidos, y es conocida su animosidad hacia este país; pero hay que reconocer que el presidente Wilson, al negarse á reconocer al general Huerta en el momento oportuno, contribuyó á agravar la situación en México, de modo que Mr. Carden no carece de razón. Hay ahora motivos para temer que Mr. Wilson y Mr. Bryan, provoquen un conflicto entre los Estados Unidos y la Gran Bretaña.

ESPAÑA

CONSEJO DE MINISTROS

Discurso de Romanones

LA LABOR PARLAMENTARIA

MADRID, Octubre 23—Esta tarde se celebró, bajo la presidencia del conde de Romanones, un consejo de ministros al que asistieron todos los miembros del gabinete. El consejo duró bastante tiempo y según la nota oficiosa pública, el jefe del gabinete pronunció un extenso discurso.

Se ocupó de la política exterior, especialmente de Portugal, y dió cuenta de los últimos telegramas llegados, relativos á la intentona monárquica. Desmintió el rumor de que en las conferencias celebradas en Cartagena con M. Poincaré, se hubiese tratado de aquella república.

Habló después de la situación de México y de los temores que se tienen por la suerte que puedan correr los extranjeros refugiados en Torreón.

Se ocupó extensamente de la política interior y resumió la situación existente por lo que respecta á los partidos. Justificó la clausura de las Cámaras y examinó el estado de la mayoría parlamentaria, sosteniendo que tiene esperanzas de que ésta pueda continuar la labor iniciada.

Dió cuenta de los más importantes asuntos que serán objeto de esta labor. Entre ellos, los más importantes serán el proyecto de ley de mancomunidades de diputaciones provinciales, el de la ley de jurisdicciones, el de construcción de la segunda escuadra, el de instrucción pública y los proyectos relacionados con la hacienda pública.

Todas estas cuestiones serán estudiadas y resueltas por las Cámaras, de acuerdo con las tendencias liberales del partido.

La nota oficiosa nada dice acerca de la actitud del conde de Romanones, respecto á las divergencias liberales y á los anuncios de crisis ministerial.

LA SITUACION EN HUELVA

Grave conflicto

MADRID, Octubre 23—Comunican de Huelva que la situación creada por la huelga se agrava considerablemente á causa de la intransigencia de la empresa del ferrocarril. Hoy el gobernador celebró una conferencia con una comisión de huelguistas, los cuales mantuvieron las peticiones formuladas. La compañía por su parte rechaza acceder al pedido.

Esta tarde puede decirse que la huelga general era un hecho, pues con pocas excepciones, los gremios han secundado el paro, como acto de solidaridad hacia los huelguistas.

Circuló hoy el tren correo conducido por soldados de ingenieros, con maquinistas militares y guardias civiles de vigilancia. Tropas de infantería prestan servicio en la línea para evitar que los obreros lleven á cabo atentados.

La opinión pública se muestra atemorizada ante la gravedad del conflicto. Las autoridades redoblan las medidas de precaución y en diversas zonas se han establecido retenes de guardias civiles.

Llegaron esta tarde á la ciudad procedentes de Sevilla tropas de in[illegible]

EL BANQUETE DE LOS REFORMISTAS

DISCURSO DE AZCARATE

LA MONARQUIA DEMOCRATA

HABLA MELQUIADES ALVAREZ

PROGRAMA DEL PARTIDO

Entusiastas ovaciones

IMPORTANCIA DEL ACTO

MADRID, Octubre 23—La expectación política despertada por el banquete de los elementos reformistas en honor del jefe del partido, señor Melquiades Alvarez, no ha quedado defraudada. Ayer y hoy llegaron, procedentes de diversas provincias, gran número de políticos adictos á aquel prohombre republicano, con objeto de asistir al acto, al que la prensa y la opinión pública atribuían gran importancia por cuanto en él se aclararía la situación de algunos elementos republicanos moderados.

El banquete se celebró en el Palace Hotel, en donde habían sido dispuestos varios grandes salones con hileras de mesas. El número de comensales pasó de dos mil y además se recibieron muchos mensajes de adhesión, dirigidos á los organizadores del banquete.

Asistían numerosas personalidades políticas del partido republicano entre ellas los señores Azcárate y Pérez Galdós y ocupaba el sitio de honor el señor Melquiades Alvarez.

Trascurrió la comida en medio de indescriptible animación entre los comensales, y al final hizo uso de la palabra el señor Azcárate, la palabra del cual fué seguida con gran interés por los concurrentes al acto, que interrumpieron al orador con entusiastas aplausos en muchas ocasiones.

Dijo el señor Azcárate que aunque viejo no recordaba un espectáculo análogo al presente, no sólo por el número considerable de adheridos, sino por el entusiasmo que reinaba al nacimiento de la agrupación política. Habló de la entrevista que celebró con el monarca á raíz de la crisis ministerial pasada, entrevista que fué tema de variados comentarios.

"Yo, dijo, me consideré honradísimo cuando el rey me llamó á palacio y considero que era para mí un deber acudir al llamamiento. De aquella entrevista saqué la conclusión de que el rey, acogerá siempre con entusiasmo cuantas iniciativas salgan del país, para beneficio del mismo.

"Recuerdo que hablamos de España y el rey me dijo: Es tan grande mi amor á la patria, que si se proclamara la República, yo pondría mi espada al servicio de la República."

Estas palabras terminaron entre entusiastas ovaciones de la concurrencia.

Siguió el señor Azcárate su discurso y habló de la monarquía democrática, sosteniendo la conveniencia de ayudarle por todos los medios posibles, por cuanto la obra de los reyes de ideas democráticas, es siempre beneficiosa para los pueblos.

"Yo, dijo, estoy dispuesto á ayudar á democratizar á la monarquía, pero no ocuparé ministerio alguno".

Se extendió en algunas consideraciones sobre este punto y dió por terminado su discurso, entre los aplausos de los comensales.

Al levantarse el señor Melquiades Alvarez, fué saludado con entusiastas aclamaciones.

Comenzó el jefe de los reformistas por agradecer la demostración de que era objeto y expuso la finalidad política del acto. Dijo que estaba resuelto á colaborar con la monarquía en la gobernación del país, porque la monarquía se ha liberalizado.

Insistió en sus ideas, expuestas varias veces, acerca de la poca influencia de la forma de gobierno, por lo que respecta al engrandecimiento de los pueblos.

"Serviremos á la regeneración de nuestro país con la monarquía ó contra ella y si lo primero, los republicanos podremos conseguir lo que hace cuarenta años procuran inútilmente lograr con la República."

Habló después de la situación política actual y sostuvo que los liberales deben continuar al frente del gobierno, con la jefatura del conde de Romanones. "Deben continuar los liberales hasta que no puedan mantenerse en el poder, pues por ahora es imposible que vuelvan los políticos conservadores al gobierno, porque están incapacitados para ello. Védaselo la dignidad del monarca y la tranquilidad del país."

A continuación expuso en términos breves las bases principales del programa del partido reformista. En estas bases se muestra enemigo de la expansión de España en Africa y afirma que la guerra en Marruecos es ruinosa y estéril para el país. Dijo el señor Melquiades, que más que en Africa el porvenir de España está en América.

Acerca de las relaciones internacionales entre España y otros pueblos, dijo, que era partidario de una "entente" con Francia é Inglaterra, y jamás con Alemania. Citó como una de las bases del programa la libertad de conciencia, sin restricciones de género alguno. Otro de los puntos del programa es el relativo á la autonomía, que consideró perfectamente compatible con la unidad de la nación.

"Si el rey acepta nuestras reformas, llevaremos á la monarquía nueva savia que la vigorizará, si no las acepta, resurgirá potente el espectro revolucionario."

Concluyó el señor Melquiades Alvarez su discurso entre calurosos aplausos y entusiastas aclamaciones de la concurrencia. El orador fué felicitadísimo por muchas personalidades republicanas y durante mucho tiempo los vítores no cesaron.

MADRID, Octubre 23—Unánimemente se concede excepcional importancia al banquete de los reformistas, por las manifestaciones hechas por el jefe de la agrupación y por el señor Azcárate.

Caracterizados políticos dicen que no puede negarse á los discursos la trascendencia que envuelven, no sólo por las ideas expuestas, sino porque indican el nacimiento á la vida política de una nueva agrupación.

Juzgan que el partido reformista podrá quedar en condiciones de llegar al poder, tomando un puesto en la extrema izquierda, y desterrando el principio republicano, para aceptar, según la idea de Melquiades Alvarez, la monarquía ampliamente democrática.

MADRID, Octubre 23—Terminado el banquete de los reformistas se organizó una manifestación en honor del señor Melquiades Alvarez, quien fué acompañado por numerosos elementos hasta su domicilio.

La manifestación se realizó con el mayor orden.

En los círculos políticos es tema de los comentarios el discurso pronunciado por el jefe de los reformistas.

Los ministeriales lo elogian, mientras que los conservadores y los políticos liberales adictos al señor García Prieto lo censuran. Estos últimos se muestran desilusionados, pues creían en la posibilidad de un acercamiento entre los reformistas y García Prieto.

El diario conservador "La Epoca" combate enérgicamente el discurso, fustigando las concomitancias, que dice existen entre el conde de Romanones y los elementos republicanos.

Voraz incendio—Casas destruídas

MADRID, Octubre 23—Comunican de Vitoria que esta tarde estalló un voraz incendio en un pueblo cercano á aquella ciudad. El fuego se propagó rápidamente y destruyó en poco tiempo cuatro casas.

A consecuencia del viento reinante, las llamas amenazan destruir todo el barrio, para evitar lo cual se han adoptado muchas precauciones.

De Vitoria salieron hoy fuerzas de bomberos y brigadas obreras.

Las pérdidas materiales causadas por el incendio son importantes.

Accidente de automóvil—Un muerto y un herido

MADRID, Octubre 23 — Dicen de Oviedo que al dirigirse á Covadonga, el automóvil en donde viajaba el señor José Presa y varios amigos, se cayó á un río á causa de una falsa maniobra del "chauffeur".

Este resultó muerto y el señor Presa herido. Los acompañantes no sufrieron lesión alguna.

En cuanto al vehículo resultó con desperfectos considerables.

En favor de las mancomunidades

BARCELONA, Octubre 23—Mañana se llevará á cabo la anunciada manifestación pública en favor de las mancomunidades de diputaciones provinciales, acto organizado por los presidentes de las diputaciones.

A juzgar por el entusiasmo que reina entre los organizadores, la manifestación será importantísima.

ITALIA

LA CAMPAÑA ELECTORAL

DECLARACIONES DE AMILCAR CIPRIANI

TUMULTUOSA MANIFESTACION EN PALERMO

Varios candidatos agredidos

OTROS GRAVES INCIDENTES

ROMA, Octubre 23—Las noticias que llegan de las varias regiones de la península, confirman que la lucha electoral es, en todas partes, muy reñida, alcanzando las diversas agrupaciones políticas que disputan el triunfo á desarrollar una actividad asombrosa.

No es posible dar una idea exacta de la efervescencia reinante: baste decir que todos los días se realizan miles de "meetings" y reuniones privadas, con fines de propaganda electoral y que en cada uno de ellos se pronuncian varios discursos.

Las polémicas entre los diarios que representan las diversas tendencias, son también muy numerosas y violentísimas, y es digno de relieve el hecho de que los adversarios buscan de sobrepujarse hasta en la fijación de carteles, pues si una agrupación ocupa una pared con 50 de sus manifiestos-programas, sus competidores los tapan con el doble de sus carteles y así sucesivamente, tanto que las ciudades aparecen como tapizadas por ellos.

Con motivo de haberse retirado muchos candidatos cuyo fracaso era inevitable, aumentaron considerablemente las probabilidades de elecciones empatadas, calculándose que no serán menos de 200. Es posible que en las elecciones de desempate las agrupaciones populares se coliguen para oponer una valla á la unión católico-conservadora, que triunfará en muchos distritos de Lombardía, Veneto, Liguria y Sur de Italia.

ROMA, Octubre 23—"Il Messaggero" anuncia que el conocido socialista revolucionario Amilcar Cipriani, que vive desterrado en París y es candidato de los sindicalistas en el 11° colegio de Roma contra el diputado cesante reformista, hon. Bissolatti, escribió á sus amigos políticos aceptando la candidatura y agregando que está cansado de residir en el extranjero y regresaría con placer á Italia, con tal de no ser molestado por la policía.

Sin embargo, la derrota de Cipriani en estas elecciones, es segura; pues Bissolatti, además que por los reformistas, es apoyado por la Masonería, parte de los republicanos y los democráticos constitucionales.

ROMA, Octubre 23 — Se anuncia que mañana se realizará una reunión contradictoria en la cual harán uso de la palabra los candidatos por el primer distrito de esta capital, príncipe Scipione Borghese, radical, y Julio Federzoni, nacionalista.

En vista de la violencia de la lucha empeñada en dicho distrito y del renombre que tienen ambos candidatos, se prevé una concurrencia enorme. La policía tomará grandes medidas de precaución para impedir se repitan los tumultos de la vez pasada.

ROMA, Octubre 23—Telegramas de Palermo refieren que algunos miles de vecinos, encabezados por el ex diputado Tasca de Cutó, socialista, efectuaron una tumultuosa demostración de protesta contra la municipalidad con motivo de no haber sido aún distribuídas entre los electores las boletas para sufragar.

Ocurrieron varios incidentes, pero, debido á la energía de la fuerza pública, ninguno de ellos asumió carácter de gravedad.

ROMA, Octubre 23—Informan de San Remo que un grupo de partidarios del diputado cesante, hon. Marsaglia, que se dirigían en automóvil á un pueblo cercano con fines de propaganda, fué objeto de un disparo de revólver efectuado por un obrero que logró luego fugarse. Resultó levemente herido el doctor Lombardo.

Noticias de Lecco dan cuenta que también el candidato Carmenati, que efectuaba un paseo en automóvil, fué agredido á tiros por un grupo de adversarios. Sin embargo, resultó indemne, debido á la velocidad de su vehículo.

ROMA, Octubre 23—Informaciones de Comacchio, Ferrara, y Novi Ligure, dan cuenta que en ambos distritos ocurrieron graves desórdenes con motivo de la intolerancia recíproca de los diversos partidos en lucha.

Agregan que los partidarios del doctor Parodi agredieron hoy á numerosos sostenedores del candidato competidor Delle Piane, quien protestó en varias publicaciones contra los métodos de los adversarios y prometió invertir en obras de beneficencia la suma de un millón de liras, si resultara triunfador.

ROMA, Octubre 23—Anuncian de Tarento que á consecuencia de una violenta disputa provocada por discrepancias políticas, el doctor Galanture fué agredido y herido de cierta gravedad por algunos adversarios.

NOTICIAS DE LIBIA

LA SITUACION DE CIRENAICA

ROMA, Octubre 22—Telegramas de Bengasi á "Il Giornale d'Italia", refieren que la situación de aquel distrito y de el de Derna, es inmejorable. Las poblaciones se mantienen perfectamente tranquilas y dedicadas á sus tareas, demostrándose suficientemente cordiales en sus tratos con los italianos.

Se agrega que también la situación de Tobruk ha mejorado sensiblemente, realizándose muchas é importantes sumisiones y que, en vista de ello, el general Ericcolo, gobernador cesante de Cirenaica, ordenó la disolución definitiva de la columna volante al mando del coronel Latini, la cual, como es sabido, estaba formada totalmente de ascaros eritreos y auxiliares indígenas.

ROMA, Octubre 23—Dicen de Derna que llegó hoy á esa ciudad la misión egipcia que debe trasladarse al campamento del jefe supremo de los Senusis, á fin de entrevistarse con él y tratar de hacerle reconocer al nuevo régimen. De regreso de la entrevista mencionada, la misión visitará esta capital.

Los accidentes del trabajo

ROMA, Octubre 23 — Dan cuenta de Génova, que á consecuencia de haberse derrumbado un puente que se construía con destino á la avenida que surgirá paralelamente á la playa, quedaron heridos cinco obreros, tres de los cuales están moribundos.

Epílogo de una terrible tragedia

ROMA, Octubre 23 — Comunican de Brescia que el sujeto Massetti, que hace días regresó del presidio, en el cual había purgado una larga condena, y que mató en Rovato á sus padres y á otros cinco miembros de su familia, fué sorprendido esta madrugada por una patrulla de carabineros, mientras salía de una choza abandonada en la cual había pasado la noche. Viendo la imposibilidad de escapar á la fuerza pública, Massetti se suicidó, disparándose un tiro de revólver en la boca.

Escuadra inglesa en Cagliari

ROMA, Octubre 23 — Informan de Cagliari que fondeó hoy en aquel puerto la escuadra inglesa del Mediterráneo. Se agrega que las autoridades locales tributaron afectuosos agasajos á sus jefes, oficiales y tripulantes.

Fallecimiento de la señora Bruzzesi

ROMA, Octubre 23—Informan de Milán que causó hondo sentimiento entre sus numerosas relaciones, la muerte de la señora Nerina Noé, viuda del afamado patriota, coronel Jacinto Bruzzesi, que tomó parte en todas las principales campañas de la independencia y fué gran amigo de Kossuth y Garibaldi.

Doble suicidio

ROMA, Octubre 23—Dicen de Milán que se suicidaron esta noche, tomando una solución venenosa, los hermanos José y Caterina Leoni, que tenían un almacén de suelas en aquella ciudad. Se ha comprobado que sus negocios iban muy mal, siendo imprescindible se declarasen en quiebra.

La lotería de las exposiciones

ROMA, Octubre 23—Los diarios locales anuncian que el beneficio líquido de la lotería nacional que se tituló "de las exposiciones", asciende á cinco millones de liras.

Violación militar

ROMA, Octubre 23—Llegaron esta mañana de Bracciano, luego de haber efectuado una larga vuelta y recorrido la costa desde Civitavecchia hasta Neptuno, siete aeroplanos militares que forman la escuadrilla incorporada á la división militar de este distrito.

Sus arrojados pilotos bajaron en el aeródromo de Centocelle, después de haber evolucionado repetidamente sobre el Quirinal y el Vaticano.

Peregrinos recibidos por el Papa

ROMA, Octubre 23—Fueron recibidos esta tarde por el Papa, en el patio de San Dámaso, numerosos peregrinos ingleses. El acto se desarrolló con el ceremonial de costumbre.

Pío X, fué obsequiado por los peregrinos con valiosos donativos, les impartió desde la terraza de Juan de Udine la bendición apostólica.

Huelga marítima

ROMA, Octubre 23—Dicen de Venecia que los trabajadores de aquel puerto y una parte del personal de las compañías de navegación que hacen los servicios del Adriático, se declararon en huelga, pidiendo mejoras de horario y jornal. Con este motivo, varios vapores no pudieron salir.

Por el momento, los huelguistas se mantienen tranquilos, pero se teme que prolongándose esta situación anormal, los demás gremios se solidaricen con aquéllos lo que haría difícil evitar graves perturbaciones del orden.

Conmemoración patriótica

ROMA, Octubre 23—Informan de Nápoles, que en el cuartel que ocupa el regimiento 11 de bersaglieri, fué conmemorado hoy, en forma solemne el segundo aniversario de la sangrienta jornada de Sciarasciat, en la cual el cuerpo referido peleó con admirable arrojo durante todo el día, sufriendo pérdidas gravísimas.

También en esta capital y en las demás ciudades en donde residen regimientos de bersaglieri fué conmemorado con varios actos el aniversario de referencia.

Los dramas de los celos

ROMA, Octubre 23—Notifican de Turín que el joven Amerio Racuasa, natural de Cerdeña, excitado por los celos, mató de tres tiros de revólver á su amante, suicidándose luego acto seguido con la misma arma.

Huésped distinguido

ROMA, Octubre 23—Informan de San Remo que llegó hoy á esa ciudad, en donde pasará la temporada invernal, el último hijo del emperador de Alemania, príncipe Joaquín de Prusia.

FRANCIA

LA CONFERENCIA DE LA HORA

Sesión de clausura

PARIS, Octubre 23—La Conferencia Internacional de la Hora, celebró sesión de clausura en el observatorio, bajo la presidencia del profesor Darboux, miembro de la Academia de Ciencias.

Quedó votado por unanimidad un convenio que crea una Asociación Internacional de la Hora.

Han adherido á ella los representantes de quince gobiernos y su sede quedó fijada en esta capital.

Los países adherentes pagarán los gastos de instalación, las trasmisiones de la hora por radiografía y demás gastos necesarios para el sostenimiento de la asociación.

Por la noche, los miembros de la Conferencia se reunieron en un banquete, presidido por el ministro de Obras Públicas, M. Thierry, quien pronunció un discurso en el cual declaró que Francia aceptaba con orgullo la misión que las naciones le confían y brindó por los sabios y los diplomáticos venidos á París para traer su contribución á esta empresa que ha de formar parte del patrimonio de la humanidad.

Entre los diplomáticos presentes se hallaban los ministros de la Argentina, del Uruguay, de Chile y del Brasil.

UN VUELO DE PARIS AL CAIRO

Llegada de Daucourt á Schaffhousse

PARIS, Octubre 23—Telegrafían de Sens, que el volador Daucourt, que salió ayer de Issy les Moulineaux, con objeto de llegar hasta el Cairo, por la vía de Constantinopla, y del Asia Menor, pudo componer su aparato, averiado ayer al efectuar el aterrizaje, y reanudó su vuelo, aterrizando, y reanudó su vuelo, acompañado de un pasajero, en dirección á Schaffhousse.

De allí se d

NACIONALES -- SERVICIO EXCLUSIVO PARA "LA PRENSA" DE SUS

Es probable que aprovecha la ocasión para visitar también al emperador Francisco José.

ESTADOS UNIDOS

LA CATASTROFE DE DAWSON

Extracción de cadáveres

NUEVA YORK, Octubre 23—Anuncian de Trinidad, Colorado, que se siguen extrayendo cadáveres de la mina de carbón de Dawson, donde se produjo un desastroso derrumbamiento seguido de un incendio.

La mayoría de los mineros que quedaron sepultados en el fondo de la mina, son italianos y no se pierde la esperanza de salvar á muchos de ellos; no obstante, hoy fueron extraídos catorce cadáveres y veintitrés mineros, muchos de éstos heridos.

Parece que quedan aún en el fondo de la mina de 250 á 280 y que será muy difícil salvarlos á todos.

NUEVA YORK, Octubre 23 — Según informes de última hora, el derrumbamiento en la mina de carbón Stag Canyen, en Dawson, New México, se debió á una formidable explosión é incendio.

El gerente de la mina, Mr. O'Brien, dirige el salvamento de los 280 mineros encerrados en el fondo de la mina. La emanación de gases hace dificilísimo bajar; muchos de los que se ocupan del salvamento intentaron penetrar en la mina, pero fueron extraídos sin conocimiento y casi asfixiados por los gases.

Centenares de mujeres y niños están reunidos en la bocamina, esperando noticias de sus padres, hermanos y otros deudos.

Llegan numerosísimos mineros de varias otras minas, para cooperar en la obra de salvamento.

LA VISITA DE LA AGITADORA PANKHURST

Fracaso de su propaganda

NUEVA YORK, Octubre 23—El jefe de policía resolvió hacer una severa investigación respecto de la venta del periódico sufragista vendido ayer en el "meeting" celebrado en Madison Square, publicado en París y lleno de conceptos ofensivos para la moralidad pública. Se asegura que está decidido á confiscar todos los ejemplares existentes.

Se nota una gran agitación entre las sufragistas. En Washington, la doctora Anan Show, una de las más caracterizadas entre ellas, declaró que las conferencias de Mrs. Pankhurst son tan exclusivistas como peligrosas, pues perjudican la causa de las sufragistas militantes. Agrega que esos perjuicios son evidentes en la Gran Bretaña y han tenido repercusión en los Estados Unidos.

Ecos del desastre del "Volturno"—Un peligro para los navegantes

NUEVA YORK, Octubre 23—Llegó hoy á este puerto el vapor "Star of Ireland" y su capitán anunció á las autoridades marítimas, que el vapor "Volturno" continúa ardiendo en alta mar, lo que constituye un peligro para la navegación.

PORTUGAL

ECOS DE LA TENTATIVA MONARQUICA

Fracaso completo del movimiento

MADRID, Octubre 23 — Telegramas de Lisboa anuncian que los diarios republicanos de esa ciudad califican de vergonzoso el fracaso de la tentativa monárquica última. Dicen que los conspiradores impacientes se precipitaron antes de tiempo, pues el movimiento estaba convenido para el momento en que la escuadra abandonara el Tajo. Se proponían asesinar á los ministros y á varios personajes republicanos, estallando simultáneamente la revolución en todos los barrios, donde se dispararían cañonazos y se harían estallar bombas de dinamita en los domicilios de las personas de figuración en el gobierno.

El movimiento era dirigido por Roque da Costa, Horcita de Almeida y varios oficiales del ejército y de la armada.

Fueron encarcelados varios monárquicos caracterizados. La señora Adelaida Paiva, comprometida en el movimiento, logró huir.

Un personal numerosísimo se ocupa de reparar los desperfectos ocasionados en la vía férrea y en los telégrafos.

El mismo día del estallido revolucionario, los republicanos asaltaron las imprentas de "O Dia" y "A Nacao", destruyendo completamente sus máquinas y moblaje de la redacción.

LISBOA, Octubre 23 — Fué detenido el coronel Seabra Lacerda. El coronel Cunha da Costa no ha sido detenido porque logró fugarse.

Se toman las mayores precauciones para evitar un nuevo levantamiento monárquico, tanto en esta ciudad como en Oporto.

MADRID, Octubre 23—La legación de Portugal en esta capital ha facilitado una nota oficiosa, relativa á los sucesos desarrollados estos días en Lisboa.

Dice la nota que el orden se encuentra totalmente restablecido y que el movimiento ha tenido caracteres de algarada solamente.

PANAMA

NUEVO VIOLENTO TERREMOTO

PANAMA, Octubre 23 — Se sintió hoy en esta capital, y en otros puntos del istmo, un violento terremoto, que produjo gran pánico en la población, la que está aún bajo la impresión del terremoto de hace pocas semanas.

En Colón el fenómeno duró 15 segundos y se derrumbaron allí varias casas. No se tiene hasta ahora conocimiento de desgracias personales.

RUSIA

UN DESASTRE MARITIMO

Cuarenta víctimas

SAN PETERSBURGO, Octubre 23—Un telegrama recibido de Helsingfors da cuenta de un desastre ocurrido hoy en el golfo de Finlandia.

El vapor sueco "Westkusten" se fué á pique y se perdió completamente. Cuarenta personas, entre pasajeros y tripulantes, perecieron en el desastre.

INGLATERRA

Probable canje de colonias con África

LONDRES, Octubre 23—Telegramas recibidos de Zanzíbar consignan el rumor de que la Gran Bretaña negocia con Alemania la cesión de ese sultanato, que se encuentra bajo el protectorado británico, en cambio de ciertas posesiones alemanas en el continente africano.

Sufragistas incendiarias

LONDRES, Octubre 23—Unas sufragistas incendiaron el pabellón de deportes de Bristol. Fueron encontrados en el lugar del incendio panfletos y manifestos relacionados con la campaña sufragista.

Un nuevo empréstito chino

LONDRES, Octubre 23 — Un telegrama de Pekín dirigido al "Daily Telegraph" anuncia que el gobierno chino resolvió negociar con los representantes de las cinco potencias un nuevo empréstito de veinticinco millones de libras esterlinas.

Carreras en Sandown Park

LONDRES, Octubre 23 — He aquí el resultado del premio "Sandown Foal Stakes", de 2.000 libras esterlinas, que se disputó hoy en el hipódromo de Sandown Park:

Primero, Arda, por St. Frusquin y Ardmore, de Mr. Hornung.

Segundo, Sun Yat, por Sundridge y Angelis, de Mr. Joel.

Tercero, Drawbridge, por Bridge of Canny y Lock and Key, de Lord Derby.

Ganada por medio cuerpo; un cuerpo y medio entre el segundo y tercero.

AUSTRIA HUNGRIA

El escándalo de la emigración

VIENA, Octubre 23—Continúa extendiéndose el escándalo provocado por los manejos de los agentes de emigración, y ya es crecido el número de los personajes de alta posición comprometidos en el asunto. Se ha comprobado que el ex director de una sección del ministerio del Comercio dirigía la propaganda de emigración de la compañía Austro-Americana.

El emperador Guillermo en Bohemia

VIENA, Octubre 23—El emperador Guillermo llegó hoy á Bensechau, ciudad de Bohemia, y fué recibido en la estación por el príncipe heredero, archiduque Francisco Fernando, y su familia.

BELGICA

Funerales de Louis Cousin

BRUSELAS, Octubre 23—Se efectuaron hoy los funerales del ingeniero Louis Cousin, ex director de la escuela politécnica de Santiago de Chile. Asistieron al acto alrededor de dos mil personas, notándose la presencia de los miembros del gabinete y del personal de la legación chilena. El ministro de Chile, doctor Jorge Huneeus, envió al gobierno y á la familia del difunto cartas de condolencia, por las que apradeció los valiosos servicios que Cousin había prestado á su patria.

BRASIL

VIAJE DE ROOSEVELT

LA POLITICA AMERICANA

DIRECCION DE NORTE AMERICA Y BRASIL

DESACIERTOS DE RIO BRANCO

Los "trusts" y el capital extranjero

RIO DE JANEIRO, Octubre 23—El ex presidente norteamericano señor Roosevelt, sigue siendo agasajado de acuerdo con el programa que oportunamente trasmití.

Un redactor del diario "El Comercio" de San Pablo, entrevistó á Roosevelt y le pidió que le comunicara las impresiones recibidas en el Brasil.

Refiriéndose al viaje á los Estados Unidos del ministro de Relaciones Exteriores, señor Müller, así como al suyo, dijo que constituyen una prueba de la cordialidad perfecta que existe entre las dos Américas, y es ahora deber de los estadistas provocar, además del intercambio comercial, igual movimiento de ideas y sentimientos, formando una grande y unísona comunión americana, basada en el mutuo respeto y estima entre todos.

Acerca de la política seguida por el extinto canciller brasileño, barón de Río Branco, dijo, que al provocar el aislamiento del Brasil en las dos Américas, fué contraria al "desideratum" anteriormente expresado; pero que su sucesor, señor Müller, y el doctor Domicio da Gama, embajador brasileño en Washington, han dado ahora una exacta dirección á la política y á los intereses americanos.

Son injustas en concepto de Roosevelt, las desconfianzas que algunos manifiestan sobre un imperialismo de Norte América.

"La esfera de acción de las dos grandes razas de América—agregó,—está marcada geográfica, etnográficamente, y, al mismo tiempo, por los aborígenes.

"El Brasil, por sus condiciones, población, lengua, grandeza y homogeneidad, forma con los Estados Unidos un gran sistema político internacional, capaz de resolver la paz ó la guerra en América, y de pesar decisivamente en la solución de ciertas cuestiones en Europa, Asia y Africa.

"Buscar su acción política es dar á la América una fisonomía propia diferente de la extranjera."

Considera que los "trusts" son el cáncer de América.

Reconoce grandes cualidades en el presidente Wilson; pero está seguro de que no conseguirá realizar su programa, debido á las condiciones actuales de América.

Terminó manifestando que es injusta la campaña desarrollada en el Brasil contra el capital empleado por las empresas extranjeras, porque éste es necesario para abrir nuevas fuentes de riqueza y producción.

LA PESTE BUBONICA EN RIO GRANDE

RIO DE JANEIRO, Octubre 23—Telegrafian de Porto Alegre, capital del Estado de Río Grande, que la peste bubónica, que se desarrolló con intensidad, ha sido localizada en un almacén de la empresa constructora del ferrocarril de Basilio Jaguarao.

Allí murieron familias enteras.

Se dice que la enfermedad fué importada por obreros que fueron del exterior.

RETIRO DEL CANDIDATO RUY BARBOSA

RIO DE JANEIRO, Octubre 23 — Se afirma que el senador Ruy Barbosa publicará un manifiesto desistiendo de su candidatura á la presidencia de la República.

En ese documento explicará los motivos que lo inducen á retirarse de la contienda.

Tratado de extradición—Reformas en la marina—Construcción ferroviaria.

RIO DE JANEIRO, Octubre 23—Se publicó la denuncia de la convención de extradición de criminales entre el Brasil é Inglaterra.

—Falleció el ingeniero Joaquín Silverio Barboza.

—En la sesión de la Cámara de Diputados, Antonio Nogueira dió su opinión contraria á la remodelación de la marina de guerra.

—Se rescindió el contrato con la empresa del ferrocarril Noroeste del Brasil, y se mandó hacer la construcción por administración.

—Fué aprobado el reglamento de la marina mercante y la navegación de cabotaje.

—El ministro de Relaciones Exteriores ofreció un almuerzo de despedida al de Inglaterra.

Fallecimiento del doctor Freitas

RIO DE JANEIRO, Octubre 23 — Falleció en Lisboa el médico doctor Urbino Freitas, que partió de aquí últimamente con objeto de conseguir la revisión de su proceso.

PERU

La legación en la Argentina—Situación política de Cuba

LIMA, Octubre 23—Será nombrado el señor Alfredo González Prado adjunto á la legación en Buenos Aires.

—El ministro de Cuba en Lima, dirigió una carta á los diarios, desmintiendo un telegrama que decía que el presidente de Cuba seguiría el ejemplo del general Huerta en México, atropellando el Parlamento.

CHILE

EL NUEVO DIPLOMATICO ARGENTINO

Carácter de la misión

SANTIAGO DE CHILE, Octubre 23 —"El Diario Ilustrado" publica una interesante carta procedente de Buenos Aires sobre la misión del nuevo ministro de la Argentina, doctor Carlos F. Gómez, en Chile.

Dice que sabrá despertar afectos y simpatías, que perdurarán como un bello recuerdo de su actuación en Santiago.

Se inicia con entusiasmo en la carrera diplomática y es amigo de Chile, y como tal, convencido de que sobre bases inconmovibles debe prestigiarse la unidad del gran pueblo del Pacífico con la gran República del Atlántico.

Toma nota del último discurso de entonación internacional pronunciado por el doctor Gómez, y en seguida dice:

Mucho nos tememos que en las instrucciones entregadas por la cancillería al doctor Gómez, se precise el cuidar de no comprometer al país con declaración alguna que importe la enunciación de un principio contrario á la política que se sustenta, de completo alejamiento con las Repúblicas hermanas del continente.

Bien es verdad que en lo que respecta á Chile, tiene el gobierno argentino un aliado inapreciable en los agriculturos y ganaderos de este país, que encerrados en sus montañas, de espaldas á la luz, irradian el progreso colosal de esta República, por sus puertas abiertas á Europa, y no ven, no quieren ver que Chile, no obstante sus esfuerzos, no es ni agricultor, ni ganadero; que los grandes destinos que el porvenir le depara están en sus montañas, y no en sus valles, en sus infinitas caídas de aguas de esa cordillera, que trasformando el país, harán de él uno de los centros industriales más ricos del mundo.

Continúa la carta hablando sobre las posibles instrucciones que habrá dado el canciller argentino al doctor Gómez, y tomando en cuenta el fracaso de las comisiones nombradas por ambos países para celebrar un tratado de comercio, termina con el siguiente período:

De ahí que esta cancillería eluda, por su parte, toda nueva negociación de un tratado de comercio, que sí provoca en Chile protestas airadas de los agricultores y ganaderos, no encona menos á nuestros vinicultores de Mendoza. Por lo demás, sabe el doctor Gómez que toda negociación de esa naturaleza va derechamente al archivo con el sólo nombramiento de una comisión 'ad-hoc', á quien se confíe su estudio.

LA CRISIS DEL GABINETE

División del partido liberal

SANTIAGO DE CHILE, Octubre 23 —La situación política se complica.

Cinco senadores y once diputados liberales, no aceptan las conclusiones de la convención del partido Liberal que comuniqué oportunamente.

La Cámara de Diputados aceptó, por unanimidad, la renuncia de la mesa y eligió presidente al señor Carlos Balmaceda, por los votos de todos menos los radicales y demócratas, que lo hicieron en blanco.

Para vicepresidentes se votó en blanco, postergando la votación para el jueves próximo.

Continúan sus gestiones los partidos para resolver la crisis ministerial.

El señor Carlos Balmaceda presentará la renuncia de la presidencia de la Cámara de Diputados.

Se espera poder evitar la división del partido Liberal.

ACUERDO CON LA ARGENTINA

Intercambio de plantas y semillas

SANTIAGO DE CHILE, Octubre 23 —"El Mercurio", publica una larga é interesante información sobre el intercambio de plantas y semillas entre la Argentina y Chile.

Elogia la iniciativa del Ministerio de Agricultura de la Argentina, y considera el hecho como una nueva vinculación práctica de amistad entre ambos países.

Trascribe el texto de las instrucciones redactadas para facilitar el intercambio y dice que el vicecónsul argentino en Santiago, señor Salvador Nicosia, correspondiendo con la mayor diligencia á las instrucciones de su gobierno, ha iniciado las gestiones correspondientes con la dirección de bosques, caza y pesca de Chile, donde la idea de dicho intercambio ha encontrado la mejor acogida.

El director, señor Federico Albert, ha contestado oficialmente las proposiciones del señor Nicosia y acepta el intercambio de plantas y semillas, que se efectuará por intermedio del viceconsulado argentino en Santiago y la dirección de bosques, caza y pesca.

"El Mercurio", después de trascribir las notas oficiales cambiadas entre los funcionarios chileno y argentino, termina su información diciendo:

El vicecónsul argentino, ayer mismo concretó en una nota sus ideas sobre dicho intercambio, y ahora espera las últimas instrucciones del Ministerio de Agricultura de la Nación argentina, para que sea redactada la ratificación de la convención, que se estima de grande y práctico interés para los dos países.

El intercambio podrá también ser directamente aprovechado por nuestros agricultores, y tendrá grandes ventajas para nuestro país, puesto que en la Argentina se hacen continuos estudios y ensayos también sobre nuevos pastos.

Se debe notar que Chile tiene numerosas é interesantes plantas de pasto y árboles forestales.

LA DIPLOMACIA PERUANA

SANTIAGO DE CHILE, Octubre 23 —"El Mercurio" publica hoy una nota editorial elogiando el nombramiento del doctor Felipe Pardo para ministro del Perú en la Argentina.

Termina con el siguiente período:

Se ha anunciado al mismo tiempo, que el doctor Pardo, antes de hacerse cargo de la plenipotencia en la República Argentina, vendrá á Chile, en el desempeño de una misión de carácter confidencial, que le había encargado el presidente Billinghurts, ante nuestro gobierno, lo cual, á ser efectivo, sería una prueba bien elocuente de la confianza que merecen sus dotes diplomáticas.

El monumento de Buenos Aires—Las mujeres de la independencia

SANTIAGO DE CHILE, Octubre 23 —Probablemente dentro de unas semanas se efectuará la traslación del monumento de Buenos Aires, que está en la Alameda de las Delicias, á la plaza Argentina.

En la citada plaza se erigirá un gran monumento á las mujeres de la Independencia, que ha hecho en París el escultor chileno Virginio Arias.

La inspiración de esta idea patriótica corresponde á la señora Mercedes Valdés de Barros Luco, esposa del presidente.

—Fué postergada hasta el 29 del presente, la partida de los médicos que representarán á Chile en el congreso de medicina de Lima.

Agasajos á Mr. Bacon—Dirección del partido Liberal—El duque de Orleans.

SANTIAGO DE CHILE, Octubre 23 —El señor Luis Barros Borgoño, dará una recepción el domingo, en honor de Mr. Bacon y su familia.

La señora María Luisa Mac Clure de Edwards, ofrecerá otra en honor de los hermanos Rothschild.

—El ministro plenipotenciario de México, doctor Adolfo Mugica Sayago, se dirigió á Buenos Aires en el desempeño de una misión ante el gobierno argentino.

Se cree que va á solicitar los buenos oficios de las naciones sudamericanas, en los asuntos de México.

—El domingo se reunirá de nuevo el directorio del partido Liberal, para proceder á su constitución y á la elección de la mesa.

Reina acuerdo unánimo para nombrar presidente al señor Luis Barros Borgoño.

—Se encuentra en Santiago, el señor Adolfo Puisaye, director general del Banco Francés del Río de la Plata.

Viene por asuntos de negocios.

Se le preparan varias manifestaciones sociales.

—En el tren de combinación, ayer se dirigió á Buenos Aires el duque de Orleans, que seguirá viaje á Europa.

Regreso de footballerts — Suicidio del señor Fuensalida — Almuerzo en el consulado argentino.

SANTIAGO DE CHILE, Octubre 23 —Esta noche llegarán á Santiago los footballerts que fueron á jugar al Brasil y resultaron victoriosos.

Serán recibidos con grandes manifestaciones.

Se prepara un desfile ante la legación del Brasil.

—Disparándose un tiro de revólver se suicidó el señor Carlos Fuensalida, perteneciente á la alta sociedad, que tuvo una considerable fortuna.

—Hoy, el vicecónsul de la Argentina, señor Nicosia, ofreció en su residencia un almuerzo en honor del encargado de negocios de ese país señor René Correa Luna, del secretario doctor Adolfo Urquiza, del agregado militar, mayor Luis Villanueva y otras personas.

Discusión del presupuesto — Tratado con el Ecuador

SANTIAGO DE CHILE, Octubre 23 —En el Senado se continuó la discusión en general de los presupuestos, quedando pendiente.

—El ministro del Ecuador, general Treviño, conferenció hoy con el de Relaciones Exteriores sobre los asuntos pendientes, especialmente la negociación de un tratado de navegación y comercio.

—Se encuentra en Santiago el comandante japonés Matsuo Itamy.

El sábado próximo iniciará la visita á las instituciones militares.

PARAGUAY

CAMBIO MINISTERIAL

Solidaridad del partido gubernista

ASUNCION, Octubre 23—El presidente de la República firmó hoy un decreto nombrando ministro de Justicia, Culto é Instrucción Pública, al señor Belisario Rivarola, en reemplazo del doctor Eusebio Ayala, que renunció.

Con motivo de que un diario de oposición diera á entender que en el seno del partido Radical se producen choques, tratando de confirmar esto con el nombramiento del señor Belisario Rivarola, como secretario de Estado,—á quién consideran como enemistado con el presidente Schaerer durante su actuación en la intendencia municipal,—"El Diario" contesta afirmando que en el seno del partido existe una estrecha solidaridad, y que la propaganda que se hace no es otra cosa que una intriga igual á la que se hizo cuando el coronel Escobar fué nombrado ministro de Guerra y Marina.

Los amigos del doctor Ayala informan que éste se retira del ministerio con el propósito de abrir su estudio de abogado.

Incendio en un muelle—Gira del presidente—La carestía en la campaña.

ASUNCION, Octubre 23—Un principio de incendio se produjo en el muelle número 3, ocupado con mercaderías.

Se logró extinguir el fuego, sin que hubiese llegado á causar perjuicios.

—"El Diario" anuncia que el presidente de la República, en breve hará una gira por algunos pueblos de las Misiones y la Cordillera, para estudiar de cerca las necesidades y condiciones en que se encuentran.

—Las informaciones que llegan de la campaña, informan que la vida es sumamente cara, y faltan varios artículos de primera necesidad. Se atribuye esto á la larga sequía y á la fiebre aftosa, que causó serios perjuicios en el ganado.

—Fué nombrado secretario del ministerio de Guerra y Marina el teniente coronel Schenone.

Los tenientes coroneles Aponte y Machuca, fueron nombrados jefes interinos de la primera y quinta zonas militares, respectivamente.

REPUBLICA ORIENTAL

EL VICEPRESIDENTE ARGENTINO

Juicios de la prensa

LA CONCESION MOLLARD

MONTEVIDEO, Octubre 23 — Del editorial que publicará mañana "Diario del Plata" adelanto los siguientes párrafos:

Al ilustre americano de Piedras Blancas, le desagrada tanto como si le negaran á boca de jarro sus excelsas providenciales virtudes, el hecho de que la prensa independiente mencione como ejemplo, el espectáculo democrático y para nosotros envidiable, que á menudo nos ofrecen los argentinos, cuando el supremo mandatario se confunde con el pueblo, toma parte en sus expansiones y recibe en esos actos el testimonio sencillo, elocuente de la popularidad.

Lo único que lo detiene es el temor de disgustar á los fuertes. Sin duda, supone que el doctor Victorino de la Plaza no lo es, por la circunstancia de que hoy ejerce la presidencia argentina provisionalmente. Por eso quizás, se permite tomar á broma la grandiosa ovación que el vicepresidente argentino recibió el domingo en Palermo, y que el señor Batlle disminuye en su diario hasta decir que al doctor de la Plaza lo saludaron los jockeys.

No sabemos si el doctor Sáenz Peña volverá ó no al gobierno, ¡Ojalá vuelva, si ello representa el restablecimiento de su salud! pero es una peligrosa imprudencia del presidente Batlle esta salida de tono respecto de la importancia de la manifestación al doctor de la Plaza, pues bien pudo censurarnos á nosotros si lo creía justo, sin calificar el homenaje del pueblo argentino, á su presidente accidental, sobre todo en estos momentos en que el ministro argentino doctor Enrique Moreno practica empeñosamente ante el doctor de la Plaza una gestión relacionada con la cancillería uruguaya.

Este asunto á que alude el diario citado, es el de las islas del Uruguay, comprendidas por la concesión Mollard, que las cancillerías de ambas repúblicas del Plata tratan de arreglar, según informan aquí.

LAS DISIDENCIAS COLORADAS

Cálculos electorales

MONTEVIDEO, Octubre 23—La comisión departamental de colorados oficialistas se reunió esta noche bajo la presidencia del diputado Julio M. Sosa, é imitando el proceder de la comisión nacional del mismo partido procedió á aceptar las renuncias de sus miembros que se declararon anticolegialistas y cesantes á los que no renunciaron.

De los cálculos aproximativos y cómputo de boletas electorales de que disponen los partidos en lucha, resultaría que ni los nacionalistas, ni los socialistas, lograrán sacar la minoría en el departamento de Montevideo, correspondiendo el triunfo á la fracción de los colorados anticolegialistas que responden á la mayoría del Senado que encabeza el general Guillermo West.

—El domingo próximo se inaugurará la exposición-feria de Tacuarembó. Figuran inscriptos nueve mil animales vacunos y lanares.

EL MOVIMIENTO HUELGUISTA

Declaración del paro general

Gestiones ante el gobierno

MONTEVIDEO, Octubre 23 — La huelga de tejedores, comenzada en la fábrica de esta capital, se complica seriamente, amenazando adquirir grandes proporciones, si nuevos acontecimientos favorables á los obreros en lucha no se producen á la mayor brevedad.

Correspondencias recibidas en la Federación Obrera, confirman la declaración de la huelga realizada por los trabajadores de la fábrica de tejidos establecida en Puerto Sauce.

Según ellas, es grave la situación.

Declarada la huelga, un empleado de la fábrica disparó varios tiros sobre un grúpo de huelguistas, hiriendo á una obrera, como comunicué ayer.

Inmediatamente de producirse tal hecho, la policía procedió á efectuar numerosos arrestos, y se hallan muchos huelguistas presos, entre ellos el delegado de la Federación, José Vidal.

Conocidos aquí estos hechos, que produjeron dolorosa impresión, se generalizó hoy la huelga en las demás fábricas de tejidos.

La declaración de esta huelga implica la adhesión de los tejedores del Reducto y de Maroñas, que ya ofrecieron su solidaridad y manifestaron los mismos propósitos de mejoras.

Bajo este ambiente se verificó una asamblea extraordinaria de delegados á la Federación, convocada para tratar sobre el paro general, que expresan que será un acto de protesta contra los atropellos policiales con los tejedores de Capurro y de Puerto Sauce, y pidiendo la libertad de los presos.

Estaban representadas la gran mayoría de las sociedades obreras, y una numerosísima barra presenciaba las deliberaciones.

Puesta á discusión la conveniencia de la huelga general, fué aclamada unánimemente, dejando librada al cónsejo federal la fecha y la oportunidad.

En consecuencia, el consejo federal acordó enviar hoy á Puerto Sauce al secretario de la Federación, un delegado de los tejedores para informarse del estado del movimiento, pedir la libertad de los presos, y el derecho de reunión.

En caso de no accederse, se declarará en seguida la huelga general.

LOS RUMORES ALARMANTES

Denuncia de un complot

MONTEVIDEO, Octubre 23 — Continúan circulando versiones según las cuales se producirán en breve acontecimientos que harán imposible la realización de los comicios el próximo Noviembre.

Se decía hoy que el presidente Batlle había recibido ayer de Buenos Aires una denuncia concreta formulada por un funcionario uruguayo, relativa á la existencia de un complot urdido en Montevideo, con fines de alterar el orden público.

Se ignora el fundamento de estos rumores.

MANIFESTACION NACIONALISTA

MONTEVIDEO, Octubre 23 — Se realizó esta noche la anunciada asamblea nacionalista. Fué imponente, pues concurrieron delegados de todos los centros partidarios, y una nueva elocuente demostración de solidaridad respecto de las autoridades superiores del partido, producida días antes de reunirse la convención.

Los que hicieron uso de la palabra consideraron el problema del sufragio desde sus diferentes aspectos.

Terminada la asamblea se organizó una manifestación callejera, que llevando á su frente banderas y una banda de música, recorrió varias calles y se disolvió en la plaza Constitución, en medio del mayor entusiasmo.

El puerto de Montevideo—Legislación obrera

MONTEVIDEO, Octubre 23 —El ministro norteamericano en el Uruguay dirigió una comunicación á su gobierno ponderando el grado sumo de bondades del puerto de Montevideo.

—La sociedad de Prácticos del Río Paraná, envió una nota al capitán del navío Jorge Bayley, manifestándole la gratitud de todos los socios por el valioso contingente de su cooperación respecto del establecimiento del servicio permanente de embarque de prácticos en el puerto de Montevideo, que beneficiará á la navegación y á los prácticos argentinos y orientales.

Al mismo tiempo le obsequiaron con una medalla en testimonio de su agradecimiento.

—Los miembros de la comisión de trabajo de la Cámara de Diputados, aprobaron hoy el informe que acompaña al proyecto de ley que reglamenta el trabajo de las mujeres y de los niños, en las fábricas y talleres.

El documento contiene puntos interesantísimos, que ilustran sobre la edad de los menores que concurren á los talleres, cuidados durante el período del embarazo, etc.

—Falleció la señorita Aurelia Sotto

—Reina tiempo lluvioso.

El mayor buque entrado al puerto—Versiones sobre un empréstito

MONTEVIDEO, Octubre 23—Entró hoy en la dársena número 1 y atracó al muelle, el vapor francés "Burdigala", procedente de Burdeos y en viaje para ésa.

Dicho vapor es el más largo y de mayor tonelaje y calado que haya atracado hasta la fecha en el puerto de Montevideo.

—No se da aquí mayor importancia á las noticias que se divulgan sobre un empréstito de diez millones de dollars, que se dice que se gestiona con un sindicato norteamericano.

—Falleció la señorita Manuela Castro.

CORRIENTES

CONVENCION REFORMADORA DE LA CONSTITUCION

Reanudó sus tareas

ASUNTOS TRATADOS

CORRIENTES, Octubre 23 — Continuó anoche sus tareas la convención reformadora de la Constitución, presidida por el señor Valentín Virasoro.

Puesto á consideración el artículo del despacho de la comisión central que dice: "Los senadores y diputados gozarán de una remuneración determinad por la ley. Los miembros de una legislatura que sancionen la elevación de sus dietas no gozarán de la elevación sancionada durante todo el término del mandato por el cual fueron elegidos".

El señor Acosta propuso la supresión de la segunda parte del artículo por la siguiente: "Y ella no podrá ser aumentada sino con la sanción de los dos tercios de presentes".

El señor José Antonio González manifestó que cuando se discutió este artículo en la última sesión de la convención, había presentado una proposición, que se debatió extensamente y que ahora volvía á traerla á consideración, y era la siguiente: "La ley que aumente dicha remuneración sólo regirá dos años después de su promulgación".

El señor Mohando se expresó de acuerdo con la proposición del convencional señor Acosta; pero dijo que creía que no debía aceptarse en la forma que dice: "Dos tercios de los presentes", sino "dos tercios de la totalidad de los miembros de cada Cámara".

Puesto á votación, fué aprobada la primera parte del artículo.

La segunda parte fué rechazada y aprobada la modificación propuesta por el señor Mohando.

Sin discusión, se aprobó el siguiente: "Las sesiones de ambas Cámaras serán públicas, á menos que un grave interés declarado por ella requiriese lo contrario".

Considerado el siguiente: "Cada Cámara tendrá autoridad para corregir con arresto, que no pase de un mes, á toda persona de fuera de su seno que viole sus privilegios, con arreglo á los principios parlamentarios, pudiendo cuando el caso fuere grave, pedir su enjuiciamiento á los tribunales ordinarios".

El convencional señor Acosta, fundó extensamente un artículo nuevo, en reemplazo del de la comisión general, negando la facultad á las Cámaras para castigar por desacato á las personas de fuera de su seno, pues consideró esa atribución como exclusivamente judicial.

Apoyó la innovación con citas del doctor Montes de Oca, Paschal, Clark, Hawe, Jefferxon, Agustín de Vedia y la jurisprudencia nacional y norteamericana.

Dijo también que las cámaras legislativas usaban de esa facultad, precisamente en instantes de los grandes apasionamientos políticos, cuando falta la prudencia y la suficiente serenidad para resolver con justicia y con toda imparcialidad los conflictos suscitados.

Concluyó diciendo: abramos, pues, el pórtico de la Constitución de Corrientes, valiente, francamente, á la nueva escuela que no tardará en imponerse á todos los países civilizados.

El convencional señor Fermín Alsina, dijo que discrepaba con la opinión del doctor Acosta, pues si se aceptara, se tendría un castigo muy moroso y aún podría darse el caso de que quedara sin sanción.

Puso como ejemplo los juicios criminales, que no se concluyen y que lo que las Cámaras necesitan es hacer sentir su autoridad inmediatamente, lo que lo es posible ayudada de una facultad que le permita la aplicación sin dilación de penas disciplinarias.

El señor Verón abundó en argumentaciones en este mismo sentido.

Votado el artículo, fué aprobado como lo proyectó la comisión central.

Considerado el siguiente: "En todos los casos en que se requiera dos tercios de votos, se comprenderá el del presidente".

El señor Abelenda propuso lo siguiente: "Cuando haya de computarse los tercios de un número no divisible por tres, la fracción que resulte considerarase como unidad".

El señor Márquez propuso lo siguiente: 'Entiéndese que existen dos tercios siempre que el número de votos en favor sea cuando menos el doble del número de votos encontra".

El señor Bonastre argumentó en el sentido de que los dos tercios debían tomarse en su faz aritmética.

El señor González propuso: "Siempre que sea miembro nato del cuerpo".

Puesto á votación, se aprobó según el despacho de la comisión, así como los agregados de los señores Márquez y González, aprobados sin discusión.

Corresponde al poder legislativo: "Aprobar ó desechar los tratados hechos con las otras provincias, para fines de interés público, nombrar senadores para el Congreso nacional, legislar sobre industrias, inmigración, construcción de ferrocarriles y canales navegables, colonización de sus tierras, importación de capitales extranjeros y exploración de sus ríos.

"Legislar sobre la organización de las municipalidades y policías, de acuerdo con lo que establece al respecto la presente Constitución.

"Dictar planes generales sobre educación ó cualquier otro objeto de interés común y municipal, dejando á las respectivas municipalidades las aplicaciones de estos últimos.

"Determinar las formalidades con que se han de llenar uniformemente en el registro del estado civil de las personas.

"Establecer anualmente los impuestos y contribuciones para los gastos del servicio público, debiendo estas cargas ser uniformes en toda la provincia.

"Fijar anualmente el presupuesto de gastos y cálculo de recursos.

"Procederá á sancionar dicho presupuesto, tomando por base el vigente, si el Poder Ejecutivo no presentase el proyecto antes del último mes de las sesiones ordinarias.

"Si la legislatura no sancionase el presupuesto general de gastos y la ley de impuestos, seguirán en vigencia para el año entrante las leyes existentes de presupuesto é impuestos en sus partidas ordinarias.

"Aprobar, observar ó desechar anualmente las cuentas de inversión que le remitirá el Poder Ejecutivo en todo el mes de Mayo de cada año, abrazando el movimiento administrativo hasta el 31 de Diciembre próximo anterior.

"Crear ó suprimir empleos para la mejor administración de la provincia, siempre que no sean de los establecidos por esta Constitución, determinando sus atribuciones, responsabilidades y dotación. Dictará oportunamente una ley de sueldos.

"Dictar leyes, estableciendo los medios de hacer efectivas las responsabilidades civiles de los funcionarios y especialmente de los recaudadores y administradores de dineros públicos.

"Fijar las divisiones territoriales, para la mejor administración".

El doctor Alvarez Hayes propuso la supresión de la primera parte del inciso 13, que autoriza á la legislatura á "conceder indultos y acordar amnistías por delitos de cedición en la provincia".

Fundando la modificación, el convencional señor Alvarez Hayes arguyó que siempre fué facultad legislativa únicamente la de amnistiar, cual lo demuestra la Constitución nacional, que sólo faculta al Congreso á otorgar amnistías generales, esto es, el perdón de los delitos no juzgados.

Dijo que la facultad de gracia ó indulto que, según el autorizado juicio de Rivarola, debe ser ejercitada exclusivamente por el poder judicial, ha residido siempre en el Poder Ejecutivo como un resabio de la soberanía del monarca.

Sin participar de la opinión que atribuye al Pader Ejecutivo la facultad ilimitada de la gracia extraordinaria y sin perjuicio de proponer oportunamente á que el indulto lo ejerza el poder judicial, indicó que la atribución del poder legislativo se limite á amnistiar delitos políticos, en cuyo sentido se pronunció la convención, aceptando la enmienda.

Se aprobó el siguiente inciso: "Autorizar la reunión ó movilización de las milicias, ó parte de éllas, en los casos previstos por la Constitución nacional, ó en aquellos en que la seguridad pública de la provincia lo exija, y aprobar y desaprobar la movilización que en cualquier tiempo hiciese el Poder Ejecutivo, sin autorización previa.

Fijar anualmente las fuerzas y policía al servicio de la provincia.

Los señores González, Acosta, Bonastre y Alvarez Hayes, discutieron el siguiente: "Considera procedente la ley que autoriza al Poder Ejecutivo para invertir hasta la suma de $ 100.000 m/n. en la adquisición de semillas, instrumentos de labranza, etc., para ser distribuídos entre los agricultores de la provincia, que carezcan de recursos para adquirirlos, debiendo reintegrar el importe de los mismos en el término de cinco años, en cuotas anuales, sin interés".

El señor Acosta propuso la supresión de la palabra "semillas".

El señor Bonastre propuso que se agregara "y animales".

El señor Alvarez Hayes propuso que se agregara "y animales reproductores".

El señor Mohando propuso que se agregara "y animales reproductores, perfeccionadores ó primeros introductores de nuevas industrias explotarse en la provincia".

No se votó, por levantarse la sesión.

Próxima exposición-feria

PASO DE LOS LIBRES, Octubre 23—El 26 del corriente se inaugurará la 6.ª exposición-feria, que durará hasta el 29.

A la exposición concurrirán productos de las provincias de Buenos Aires, Santa Fe, Entre Ríos y Corrientes.

La empresa del ferrocarril hará una apreciable rebaja en los fletes de los productos que se envíen á la exposición.

TUCUMAN

ESCASEZ DE AGUA POTABLE

TUCUMAN, Octubre 23—Ya comienzan á sentirse los efectos de la escasez de agua potable. La población está mu

CORRESPONSALES Y AGENCIAS

ne, donde que según se dice ha sido inspirada en altas influencias políticas.

—Con motivo de la demostración de simpatía de que fueron objeto los viejos periodistas Lindor E. Sotomayor y Félix Avellaneda, como una protesta contra el anónimo recibido por el primero amenazándole de muerte por su colaboración en "La Verdad" ha aparecido en "La Ley" una publicación violenta contra ambos periodistas, cuya paternidad se atribuye á un alto personaje del gobierno.

El mayor Ocampo, hijo político del anciano periodista señor Sotomayor ha enviado sus padrinos al autor de dicha publicación.

—Hoy se produjo un caso de insolación, debido á los fuertes calores reinantes. Con este motivo renacen las justas alarmas de los padres de familia temerosos por la salud de sus hijos que concurren á ambas escuelas normales que funcionan en un solo edificio en las afueras de la ciudad.

Sería muy conveniente que el consejo de educación anticipara la clausura reglamentaria de ambos institutos, para evitar muy posibles casos de insolación. Sobre este grave asunto ese diario se ocupó acertadamente, á raíz de la traslación de la normal de maestras al edificio que actualmente ocupan las dos escuelas.

—Los radicales instalarán el domingo, un comité en Portezuelo.

MENDOZA

Los señores Rothschild y Mr. Bacon —Agasajos al doctor Rojas—Otras noticias.

MENDOZA, Octubre 23 — En tren expreso llegaron esta tarde el señor Guy Galtrop, administrador general del ferrocarril Pacífico, los señores Rothschild y doctor Juan E. Serú y familia.

Los tres primeros seguirán viaje mañana en el Trasandino, dirigiéndose á Chile en compañía de Mr. Bacon, y familia que llegarán esta madrugada por el tren internacional.

—Se ha organizado un banquete con que lo obsequiarán amigos al doctor Angel D. Rojas, quien llegará el sábado á ésta.

El banquete se realizará en el Club de Gimnasia y Esgrima, ofreciéndolo el doctor Juan Marcial Contreras.

La colonia sanjuanina lo prepara una gran recepción popular.

El doctor Rojas seguirá el domingo en tren expreso á San Juan, donde le harán una manifestación sus partidarios.

—El gobernador no concurrió hoy á su despacho.

—Reina tiempo bueno en toda la provincia.

Peones de la fábrica hidroeléctrica— Nombramientos — Superintendencia de irrigación.

MENDOZA, Octubre 23—Nuevos hechos de violencia cometidos por los peones de la fábrica hidroeléctrica Río Mendoza, han obligado á la policía á enviar un inspector y ocho agentes constituyendo una comisaría en ese punto, denominado Media Luca. Al mismo tiempo se ha trasladado el jefe de investigaciones para instruir un sumario y adoptar medidas con objeto de evitar desórdenes entre la peonada.

—Fueron nombrados jefe del departamento Lavalle Víctor Manuel Rodríguez, y comisario de policía de Maipú, Rufino Gómez.

—La superintendencia de irrigación envió para su aprobación, los presupuestos de gastos de los principales canales de riego. La prensa radical ataca al intendente de esta ciudad, á quien acusa de estar afiliado al partido popular.

Maestros impagos

MAIPU, Octubre 23—Aún no han sido abonados los sueldos de los maestros en las escuelas fiscales de la provincia por el mes de Septiembre.

Aquí se nota malestar entre los interesados.

JUJUY

A beneficio de la Sociedad Española

JUJUY, Octubre 23 — Esta noche dará una función el ventrílocuo Caballero Castillo, á beneficio de la Sociedad Española de Socorros Mutuos.

JUJUY, Octubre 23 — Regresó á Tucumán el general O'Donnell, después de haber presenciado la inspección de instrucción del recluta, practicada por el jefe del regimiento 20, comandante Gil Juárez. Le ofreció un almuerzo el gobernador, comandante Pérez, en el Club Social. Además que los ministros Blas y Valle, asistieron á la comida, el senador Iturbe, jefe de policía señor Martín Pérez, fiscal general señor Palma, comandante Juárez, mayores Ahumada y Vidal, capitán Herrera Vegas y otros.

SALTA

Los exámenes y el calor—Correo de Auto—La inscripción municipal— Socialcs.

SALTA, Octubre 23—Una parte de la prensa local pide al consejo de educación que anticipe los exámenes provinciales en consideración á la alta temperatura que se inicia y en vista de las enfermedades desarrolladas en la población.

—"Tribuna Popular" se ocupa hoy de la minuta del concejo deliberante al intendente sobre anulación de la inscripción municipal, y opina que dicho funcionario debe oponer veto á esa resolución en razón de que la ley dictada en Diciembre de 1908 fué de carácter transitorio para librarse de una derrota, medio del cual quieren valerse en este nuevo caso, dice, los gubernistas del concejo.

Opina que debe aplicarse el artículo 48 de la ley orgánica municipal que no está derogada.

—Llegó el gobernador del territorio de Los Andes, mayor Brígido Zavaleta.

—Mejoradas, las señoras Francisca F. de Castro y Angélica de Sueldo.

CORDOBA

Revista universitaria — Otras noticias

CORDOBA, Octubre 23 — El consejo superior universitario aprobó la ordenanza, por la que se crea "La Revista de la Universidad Nacional de Córdoba", que será dirigida por una comisión especial.

La expresada revista aparecerá mensualmente, con excepción de los meses de Enero y Febrero.

—En la reunión que el Centro Médico celebrará el viernes próximo, disertarán los doctores Orrion y Estrada.

—El mismo centro dará el sábado por la noche una comida en honor del doctor Virgilio Ducceschi, con motivo de su próximo viaje á Europa, y de incorporación de los doctores Estrada y Pedro Von Kroog.

—Las elecciones de la nueva comisión directiva se realizarán el 30 del corriente.

Casos de enfermedad contagiosa — Nombramientos—Bienpaga

CORDOBA, Octubre 23—Comunican [illegible] (San Justo), y Carmerillo [illegible] (Calamuchita) que se han producido [illegible] varios casos [illegible] contagiosas.

[illegible] envío dos [illegible] de sanidad.

Fueron nombrados comisarios en Santiago Temple y Asunta, los señores Horacio Ocampo y Deolind Berón, respectivamente.

—Se aceptó la renuncia al comisario general del departamento de Pocho, señor Fabián S. Díaz.

Falta de barreras

CRUZ DEL EJE, Octubre 23 — Grave y frecuente peligro ofrece al público la carencia de barreras en una de las calles de más importancia y tráfico que atraviesa el ferrocarril Argentino del Norte empresa de propiedad del Estado.

Por este motivo se han producido numerosas desgracias.

Sería conveniente que de una vez por todas la administración general, adoptara una resolución favorable, pues á ella le toca dar ejemplo en el respeto de las leyes.

Aparición de un periódico — Mejoras escolares

LABOULAYE, Octubre 23—Para el 1.° de Noviembre próximo se anuncia la aparición de "La Gaceta", periódico semanal que será especialmente informativo.

—A las anteriores medidas tomadas por el gobernador de la provincia para mejorar la situación de las escuelas se agrega ahora el nombramiento de dos maestras más, que ha sido comunicado hoy. Aparte de esto, la escuela municipal y el colegio San Martín, han sido subvencionados con la suma de un peso mensual por cada alumno que concurra á sus aulas.

El precio de la carne — Enlace

RIO CUARTO, Octubre 23 — El precio de la carne vacuna ha subido de 0.60 á 0.70 el kilo.

—El señor Rodolfo Córdoban contraerá enlace con la señorita María Eugenia Tissera, el 31 del corriente en esta ciudad.

CHACO

FALTA DE GARANTIAS

BUENAVENTURA, Octubre 23 — El vecindario no cuenta con las garantías necesarias, debido á los procedimientos policiales y de algunas personas que cuentan con influencias.

Mientras que se procede contra el vecino pacífico y trabajador, se deja que el cuatrerismo obre con toda impunidad.

Mucho del elemento que se halla en la policía, es malo y peligroso para los intereses de los habitantes de este territorio.

Unas cuantas personas de fortuna tienen á sus órdenes á muchos empleados policiales, los cuales proceden de acuerdo con las indicaciones que les hacen aquéllas.

Todo esto no lo puede ignorar la gobernación; pero no hace nada para remediar el mal.

Sumarios á directores de escuelas

BUENA VENTURA, Octubre 23 —El inspector señor López, terminó los sumarios que instruía á los directores de las escuelas de El Chorro y Villa María Cristina, señores Teófilo Ceballos y José C. Cabrera, respectivamente.

De dichos sumarios no se desprende ningún cargo justificado, por lo cual fué repuesto el señor Ceballos.

El señor Cabrera lo será también en seguida que se resuelva la traslación de la escuela que dirige á otro punto más céntrico, como ha pedido el inspector.

PAMPA CENTRAL

Asamblea de agricultores — Fábrica de hielo y de electricidad

QUEMU QUEMU, Octubre 23—Próximamente se celebrará una asamblea de agricultores de ésta con objeto de formar una sociedad anónima para construir y explotar un molino harinero.

—Regresó de Buenos Aires el señor Videau, con todos los materiales para la instalación de la fábrica de hielo y de luz eléctrica.

MISIONES

Lluvias muy benéficas — Caña de azúcar — Inspector de bosques

SAN JOSE, Octubre 23—Las abundantes lluvias que han caído durante la primera quincena del corriente mes, han mejorado notablemente los campos de pastoreo los que sufrieron enormemente con la larga sequía pasada. Para la agricultura, especialmente para los que tenían que hacer trasplantes de árboles, ha sido oro en polvo esta agua. Solamente los señores Favre hermanos han trasplantado cien mil pies de yerba mate y como diez mil de naranjos.

—El subcomisario de la Defensa Agrícola destacado en esta colonia, ha remitido á la comisaría seccional, para que ésta las remita á su vez á la oficina de Mercados, Exposiciones y Trasportes de ésa varias muestras de caña de azúcar, acompañando los siguientes datos que se relacionan con las mismas: Rendimiento por hectáreas, á los dos años, 880.000 kilos; id., id. al año y medio 100.000 kilos; id. id al año, 70.000 kilos.

El porcentaje de azúcar cristalizable de esas cañas es como sigue: de 10 meses, 11-21; de 15 meses, 15-30; de 18 meses 20-65.

Como se ve son pocos los cañaverales en el mundo que ofrezcan resultados tan favorables para el empleo de capitales.

—Por asuntos relacionados con el servicio, sobre lo que se ha guardado reserva, estuvo el inspector de bosques y yerbales, don Cipriano Castelli, antiguo y apreciado vecino del territorio.

Supresión de oficinas de inmigración

CONCEPCION, Octubre 23—La dirección de inmigración, suprimió las oficinas en San Javier, Concepción, Posadas y Santo Tomé.

La inmigración queda así abandonada como sucede ya desde hace un tiempo. Se impone una reacción en favor de estos territorios olvidados de la acción benéfica y eficaz del gobierno nacional.

En las plantaciones de tabaco

CONCEPCION, Octubre 23 — Gran desaliento causan este año las plantaciones de tabacos, debido á la depresión del producto en esa plaza.

Sería necesario que interviniera urgentemente la dirección de economía rural, mandando un comisionado que estudiara la situación más que afligente de este pedazo de tierra argentina, casi olvidada.

SANTA CRUZ

Datos sobre el ganado ovino—Langosta en Río Santa Cruz—Peligros que ofrece la plaga.

RIO CHICO, Octubre 23—Se terminaron las faenas de señalar corderos.

El aumento vegetativo fué mediocre. Calcúlase el 50 por ciento, término medio. En algunas estancias empezaron la esquila.

—Apareció la langosta en Costa Norte, al Sur de río Santa Cruz, causando perjuicios en varios campos poblados.

Los perjudicados piden á ese diario que llame la atención del gobierno nacional, quien debería mandar personal competente para destruir la [illegible] evitar [illegible] [illegible] [illegible]

que contiene la nota del Ministro del Interior, que publicamos en nuestra edición anterior, y que se refieren á la disposición del gobierno de la provincia de Buenos Aires para adherirse á la política presidencial, prometiendo apoyar todas aquellas modificaciones de la ley de elecciones que legalmente ofrezcan mayores garantías para los partidos.

Nos indicó el doctor Crotto que el gobernador le manifestó, durante los últimos momentos de la entrevista, que esta tarde discutirían, con el concurso de los funcionarios asesores, el petitorio de los radicales, teniendo en cuenta los intereses generales de los partidos y las atribuciones que les incumben, tanto al Poder Ejecutivo como á la Legislatura.

Una vez terminada la entrevista de esta tarde, el doctor Crotto conversará nuevamente con la mesa directiva del comité nacional, para adoptar las determinaciones del caso, una vez conocida la resolución del gobernador de la provincia, en cuanto se refiere al memorándum que ayer le fué presentado.

LA INTERVENCION EN JUJUY

Informe del doctor Sáenz

El ex interventor en Jujuy, doctor Mario Sáenz, ha presentado al Ministro del Interior el informe y la documentación correspondientes á su gestión como agente federal en esa provincia.

Ha dividido el doctor Sáenz la relación en dos partes, una política y otra administrativa, á fin de ofrecer con mayor claridad y sencillez los hechos y resoluciones que atañen á cada una de las funciones en que ha debido intervenir.

En la parte preliminar del informe, dice el ex interventor, que puede "asegurar con firmeza, porque es exacto, y con modestia, porque carece de virtud, que el actual gobierno de la provincia de Jujuy, surgido de los comicios que presidió, es el que realmente corresponde á la voluntad de su pueblo, manifestada conforme á nuestro sistema de gobierno y á sus prescripciones legales".

En la práctica de las instituciones republicanas, agrega, es ésta, en síntesis, la única aspiración legítima, agrega, "y siento como ciudadano la satisfacción de declarar que fué la característica esencial del mandato recibido.

Por lo que corresponde á la parte política, el doctor Sáenz se refiere al decreto de intervención, causas que la determinaron, actos de aquélla, títulos de los diputados y constitucionalidad de las elecciones de que resultaron, presentaciones de los partidos de la provincia á la intervención, etc., con minuciosidad de detalles que ponen de manifiesto y con claridad, los hechos producidos y las actitudes observadas por el agente federal y el personal de la intervención, conforme á las instrucciones que le fueron impartidas y al examen de todos los elementos relacionados con el cometido de la misma.

En el día, el Poder Ejecutivo expidió un decreto, por el que aprueba los procedimientos de que da cuenta el informe y manda dar las gracias al doctor Sáenz "por los importantes y patrióticos servicios que ha prestado al país".

Por el Ministerio del Interior se expedirá otro decreto de regulación de los honorarios del ex interventor y personal superior.

Elecciones municipales

UNION COMUNAL

La junta ejecutiva de la Unión Comunal, se reunió anoche y resolvió declarar que el cumplimiento del programa de mejoramiento institucional, que tiene esa agrupación, al par que progreso edilicio, exige que la representación en el Concejo Deliberante esté constituída por hombres independientes dispuestos á seguir sus propias inspiraciones y no ser instrumentos de móviles ajenos.

Agrega la junta ejecutiva, que el partido propiciará candidatos que reunan como primera condición, honorabilidad y carácter, para que el Concejo Deliberante se encuentre en condiciones de desenvolverse por sus propios resortes.

Agrega la declaración, que la eliminación de los elementos ineptos para tal actuación se impone como una necesidad del momento político y del estado social, que marcha hacia una democracia, sincera, apartándose de sistemas que hicieron ya su época y no deben imperar.

Por último, se dice, que la Unión Comunal se ratifica en su programa exteriorizado en los dos últimos años de actuación.

—En el local del comité central, se constituirá esta noche la comisión directiva de la parroquia de San Juan Evangelista.

Los concejales Iriarte y Massini han sido designados para iniciar la próxima semana una visita general á todos los comités parroquiales.

El comité de Balvanera Oeste ha quedado constituído en la forma siguiente:

Presidente honorarios: doctor Enrique Palacio y Bernardo Duhalde; presidente, doctor Humberto Bisi; vice primero, doctor Ambrosio L. Cavo; vice segundo, doctor Agustín S. Poggi; tesorero, Teófilo Rosendi; pro, Antonio Battilana; secretarios generales, Luis Raymondi (sección Norte), Américo Magistrolli (sección Sur); secretarios, Vicente Rivas, José Cavagnaro y Francisco Verdi.

El comité fué instalado en la calle Rivadavia 3069.

CONFEDERACION GREMIAL—ASAMBLEA EN CATEDRAL AL SUR

Un grupo de vecinos del Este de la ciudad se reunió ayer en el salón de la calle Sáenz Peña 242, para constituir el comité denominado á pedido de la asamblea "Catedral al Sur" y que quedó formado así: Santiago Ardaiz, presidente; José Bustelo, secretario; Delfín Costas, Matías Ramírez, Mariano Ardaiz, Víctor Velazco, José A. Blanco, José Crespo, Manuel Fandiño, J. Rey, Agustín de la Uz, Justo López, José M. Ferro, Angel Lobeto, etc., vocales.

Previa la manifestación hecha del señor Ardaiz, en nombre del vecindario reunido en favor de la Confederación Gremial, el doctor Manuel Carlés expuso en su 13.ª conferencia sobre la nacionalización del abasto de la ciudad, uno de los puntos esenciales del programa de la Confederación.

Empezó la conferencia con el estudio de las comunicaciones fáciles y baratas de los productos de las quintas y chacras de toda la República con los mercados del municipio. Refirió cómo el ganado que llega á los mataderos es tributario del peaje que se debe pagar por el estacionamiento de las haciendas en los campos contiguos al municipio. Que la carne es cara por el recargo de fletes de su conducción, los que podrán reducirse si la municipalidad conviniera con las empresas de trasporte tarifas especiales autorizadas por la ley. Estudió después las latitudes del territorio nacional, para deducir que en todas las estaciones se podía obtener en los mercados de la capital frutas y hortalizas de una estación en otra; durante el invierno los productos estivales de Jujuy, Salta, Tucumán, etc., y en verano los del Sur. Para conseguir este resultado, la municipalidad deberá económicamente combinar con esas empresas de trasportes los medios de abastecer los mercados del municipio con todos los productos del suelo nacional. No es una tarea que inmortaliza, pero es la concerniente á la municipalidad de Buenos Aires, que en síntesis se propone el bienestar de sus habitantes y que constituye el programa de la Confederación Gremial.

La asamblea, después de aplaudir al doctor Carlés, sancionó por unanimidad un voto de confianza á los directores del movimiento.

Los presidentes de los comités seccionales han sido citados para mañana á las 4, en el comité central.

UNION VECINAL

En la reunión celebrada ayer por la junta ejecutiva de la Unión Vecinal, se resolvió designar una comisión para que corra con todos los trabajos tendientes á la organización de los comités parroquiales.

Esa comisión está constituída por las siguientes personas: doctor Juan A. Gregorini, Juan A. Cominges, Horacio Campodónico, Florentino Achille, Juan Menvielle, José A. García, Agustín Massias y Gonzalo Fra a Orzábal.

José Dardo Almada, Santiago Solari, Octavio Ansaldi, Domingo Perrupato, Agustín Motto, Luis Tarula, Juan Montalvetti, Domingo Zorzi, Luis Arduino, Mauricio Alegre, Esteban Solari y Bautista B. Troupe fueron encargados de la organización del subcomité de la parroquia de Flores.

Esta noche á las 8.30, se reunirá en la calle Alsina 459, la comisión organizadora del subcomité de la parroquia de Monserrat.

Partido Radical

En Villa Devoto se ha constituído un subcomité, cuyos afiliados, reunidos en la sesión de anteanoche, designaron la siguiente comisión directiva:

Presidente, doctor Juan C. Hinart; vice primero, José N. Mendieta; vice segundo, Arturo Frick; secretario general, Carlos Ruland; secretarios, Rodolfo Ofestal, Pedro Arbelile, Bartolomé Laforucade y Julio Carbone; tesorero, Antonio T. Carbone; protesorero, Carlos Lafrancone; delegado al comité parroquial, Lorenzo Grassi.

Unión Democrática Cristiana

Los miembros del directorio de la Unión Democrática Cristiana han sido citados á una reunión que se verificará esta noche, á las 9, en el local de costumbre, para tratar la orientación política de esa agrupación y discutir sobre diversos actos de propaganda en preparación.

En la mencionada asamblea se incorporarán al directorio los delegados designados últimamente por los círculos democráticos del Caballito, San Antonio y Santa Catalina.

Partido Socialista

Esta noche á las 8.30 se reunirán en sus respectivos locales los miembros de los centros socialistas de las circunscripciones 4ª, 7ª y 17 y círculo juvenil.

Emilio González dará esta noche, en el local del centro de la circunscripción 4ª, situado en la calle Del Crucero 1162, una conferencia sobre la propiedad.

El centro socialista de la circunscripción 15 ha resuelto celebrar asambleas públicas de propaganda el domingo próximo, por la tarde, en la calle Melincué y Cuenca, y Triunvirato y Ushuaia.

El mismo día á las 3 de la tarde, el centro de Caballito Norte realizará una conferencia pública en la intersección de las calles Gaona y Espinosa, donde hablarán Luis M. López, Basilio Vidal, José Muzzilli y Manuel López.

Partido Nacionalista

Esta noche se verificará en el local de la calle Santa Fe 1162, la conferencia organizada por la junta ejecutiva del partido Nacionalista.

Harán uso de la palabra el doctor Alberto Iribarne, Gustavo Fores y Ernesto Guerrico, quienes tratarán los temas "Nacionalización de extranjeros", "Justicia gratuita y seguro social" y "Casas para obreros", respectivamente.

APUNTES PARLAMENTARIOS

ESTUDIO DEL PRESUPUESTO
CREDITO SUPLEMENTARIO

Primera sesión de prórroga

La comisión de presupuesto de la Cámara de Diputados se reunió ayer, con asistencia de los Ministros de Hacienda, Justicia é Instrucción Pública y Marina.

El primero se ocupó del anexo correspondiente á su departamento y el contraalmirante Sáenz Valiente estudió en unión del diputado Beltrán, la parte del presupuesto de marina.

El doctor Ibarguren, por su parte, ofreció todos los elementos de juicio que necesitaba la comisión, respecto del anexo de su ministerio.

—

El Poder Ejecutivo remitió ayer un mensaje y proyecto de ley, por el cual se abre crédito suplementario al departamento de Guerra, por la suma de 77.000 pesos moneda nacional, para reforzar, en el anexo F del presupuesto general en vigor, el inciso 3, item 2, partida 11, con destino al pago de la diferencia de haberes á los jefes y oficiales retirados que se encuentran en servicio por llamamiento del Poder Ejecutivo.

El importe de la partida 11, del item 2, inciso 3, del presupuesto de Guerra, alcanza á 16.000 pesos moneda nacional, por mes, y lo que los expresados militares devengan es la suma de 27.000 pesos; existe, pues, una diferencia que asciende á 11.000 pesos moneda nacional, por mes.

—

La Cámara de Diputados está citada para hoy, á fin de celebrar la primera sesión del período de prórroga.

COMISION NAVAL EN EUROPA

ADQUISICIONES DE LA ESCUADRA

Con el capitán de navío Lagos

Con objeto de informar ampliamente de la misión que ha venido desempeñando en Europa la comisión naval argentina, como asimismo de algunos pormenores interesantes relacionados con el progreso y desarrollo de la marina de guerra de las potencias, celebramos ayer una entrevista con el capitán de navío Manuel J. Lagos, quien ha desempeñado, como es notorio, durante un lapso de tiempo relativamente largo y con singular eficacia, el cargo de jefe en dicha comisión.

Nos manifestó antes que todo, que el trabajo de la comisión durante el período de su jefatura había sido considerable, teniendo en cuenta el personal reducido que la formaba y la propia magnitud de la gestión que imponía arduas tareas con respecto á las casas constructoras.

En este particular, hizo alusión á las dificultades surgidas para que algunas de aquellas casas aceptaran especificaciones propias, agregando que para ellas todo se reducía, en el fondo, á cuestiones de interés.

Agregó después, que la comisión, instruída de los más importante detalles reglamentarios en materia de construcciones en las marinas modelo, pudo luchar con eficacia y obtener condiciones muy favorables, en los nuevos contratos, no sólo de orden técnico sino económico; pero que estas ventajas se obtuvieron después de una lucha tenaz en la que alternaba la argumentación razonadamente metódica, con las cifras incontestables del cálculo matemático, abonado por la confirmación en el terreno experimental. Agregó después que lo natural es, que el constructor se someta al consejo del oficial combatiente que es quien consagra en el terreno de los hechos la eficiencia resultante de la ecuación, peso y fuerza que debe resolver el constructor. En este orden de ideas la comisión ha sostenido con tenacidad y sin jactancia, ideas serenamente maduradas, pues el dominio de las normas eficientes en materia de construcciones modernas, no es monopolio de los constructores sino que pertenece á todo aquél que se tome el trabajo de hacer el análisis comparativo entre las últimas construcciones de las marinas modelo; pero bien entendido que no hay que plagiar ciegamente, sino adoptar lo que más convenga al concepto estratégico precisado.

Al preguntarle después si las construcciones inglesas prosperan á la par de las otras marinas modelo, nos manifestó que en aquéllas, el material es bueno, pues algunas casas modernizan sus instalaciones y que, como en todas partes, se trabaja correctamente cuando se hace cumplir contratos bien estudiados y agregó:

Las constructores ingleses son menos audaces que los del continente: son prudentes y circunspectos en sus designios, y cuando se deciden en materia de armamentos es porque la experimentación ha despejado las dudas sustanciales de la teoría y la práctica.

Agregó después que el Almirantazgo británico es el que inicia la evolución en las construcciones y como es lógico, su interés principalmente es técnico y estratégico; por eso, algunas veces los constructores discrepan con sus tesis, máxime cuando se trata de adaptaciones en armonía con un concepto estratégico determinado.

Volviendo á un plano de asuntos relacionados con nuestros intereses navales, el capitán de navío Lagos observó que los barcos encargados á la casa Germania, y que ésta construye en la actualidad, serán superiores en todo sentido á los que adquirió el gobierno de Grecia de los astilleros Commell Laird, una vez rescindido el contrato con el nuestro. Por otra parte, resultarán prácticamente más baratos, agregó, pues la rescisión del contrato permitió á la casa obtener aumento de precio en materiales y mano de obra, y además recuperar los fondos invertidos en el personal de inspección.

Otro pormenor que considerábamos interesante es el del arreglo formulado con la casa Brossa y Fouché.

Según el capitán de navío Lagos, dicho arreglo no solamente ha resultado favorable para nuestros intereses navales y económicos, sino que ha sido el único medio de dar solución que armonizara las diferencias surgidas al respecto. Por esta razón—agregó—la comisión no tuvo inconveniente en aconsejarlo á la superioridad.

Después nos confirmó en todo su fundamento los informes suministrados oportunamente por el Ministerio de Marina sobre las economías realizadas por la comisión durante el período de la jefatura del señor Lagos, manifestando que fué siempre norma de la comisión naval, entender que su misión, á más de técnica debía ser económica, especialmente en la actualidad en que el mercado naval pasa por una situación especial á causa del estado político, que ha aumentado el costo de los materiales como consecuencia de la gran demanda.

En los presupuestos destinados á países sudamericanos, los constructores incluyen un fuerte margen prudencial destinado á imprevistos. La comisión naval mediante tenaz discusión, ha conseguido reducir dichos márgenes en los últimos contratos, á las lógicas proporciones, pues nuestros modestos presupuestos nos imponen severa economía, circunstancia que hubo de tenerse en cuenta al atender los variados servicios de la armada.

Para terminar, el capitán de navío Lagos, nos anticipó que en breve presentará al Ministerio de Marina, un extenso informe que le podrá servir de norma para lo sucesivo en materia de construcciones navales y adquisición de materiales bélicos.

ASAMBLEA DE 1813 Y CONGRESO DE 1816

Inscripciones para el monumento

En vista de los informes producidos sobre el particular, el Vicepresidente en ejercicio del Poder Ejecutivo, firmó ayer un decreto por el que se adoptan las inscripciones únicas del monumento que se levanta en la plaza del Congreso, á la Asamblea de 1813 y al Congreso de Tucumán de 1816.

El texto de la inscripción sobre el pedestal grande, frente anterior, será: "La Nación Argentina á la Asamblea de 1813 y al Congreso de 1816."

Las inscripciones en los pedestales laterales, serán: "La Asamblea funda la soberanía"; "El Congreso proclama la independencia".

Por el decreto citado se autoriza también á los autores del monumento para inscribir su nombre en el mismo.

MARINA DE GUERRA

Decreto moralizador

En varias oportunidades hemos observado que existía en la Prefectura General de Puertos, entre otras irregularidades, la de designar peritos, tasadores ó árbitros en los juicios sobre cuestiones marítimas, á empleados ó funcionarios de la misma repartición. Por su parte, algunos juzgados federales también hacían y hacen recaer nombramientos de estos cargos en los empleados y funcionarios antes mencionados.

El Poder Ejecutivo ha adoptado una medida radical en este asunto, á fin de corregir en lo que le concierne tales procedimientos.

Por decreto que firmó ayer el doctor de la Plaza, y sin más considerando que el de "razones de mejor servicio", se prohibe, bajo pena de exoneración, á todos los funcionarios y empleados de la "dirección general y Prefectura General de Puertos" el desempeño de las funciones de peritos, tasadores y árbitros en los juicios sobre cuestiones marítimas, con excepción de los casos en que actúen por orden superior, y en los cuales no tendrán derecho á percibir emolumento alguno.

La medida precedente es altamente moralizadora. No era decoroso admitir que empleados ó funcionarios que habían actuado en un accidente marítimo por sí ó por intermedio del personal á sus órdenes ó compañeros, intervinieran como árbitros en juicios donde figuran sumarios de la Prefectura.

Es por la Prefectura General que se debe ventilar, inicialmente, todo asunto sobre accidentes marítimos; luego es ilógico é ilegal que sus miembros puedan desempeñar las delicadas misiones de perito, tasador ó árbitro.

Si la justicia requiere la opinión de un funcionario de la Prefectura General de Puertos, no puede ser nunca como técnico, sino como funcionario, y ese trabajo no debe ser remunerado separadamente, desde que jamás podrá actuar independientemente del cargo que desempeña.

El departamento de marina ha procedido, pues, acertadamente, al dictar esta disposición moralizadora.

ORDENANZA DE ESPECTACULOS PUBLICOS

Un caso de interpretación

En cumplimiento de lo que determina la ordenanza general de teatros y demás espectáculos públicos en su capítulo segundo, que se refiere á las condiciones de seguridad é higiene que deberán reunir los cafés cantantes y salones sociales, la Intendencia Municipal dispuso hace algún tiempo que le fueran aplicadas las disposiciones pertinentes al local de una sociedad recreativa que cuenta con un escenario donde se dan funciones teatrales.

Dicha sociedad protestó ante la Intendencia contra tal medida, pues no considera incluída la sala entre los locales á que hace referencia el citado capítulo de la ordenanza, desde que se trata de una institución puramente privada, que da fiestas á las que únicamente concurren sus asociados.

La Intendencia no hizo lugar á la excepción, y entonces la sociedad apeló ante el Concejo Deliberante, cuya comisión de interpretación, después de estudiar el caso, ha producido un despacho que bien merece un breve comentario.

La comisión, menos uno de sus miembros, opina que la Intendencia ha interpretado erróneamente las disposiciones en vigor, al tratar de obtener su aplicación en el local de la sociedad apelante, y dice que basta tener en cuenta que se trata de un club social cerrado, que da fiestas exclusivamente para sus socios, para que quede evidenciada la inaplicabilidad de los artículos 132 y siguientes de la ordenanza de teatros, que se refieren á los salones que poseen otras agrupaciones sociales, destinados á recibir frecuentemente concurso público, porque los explotan con fines lucrativos. Sostiene también que las atribuciones que la ordenanza confiere á la Intendencia, prescriben solamente para los locales públicos, por lo cual, no estando el de la sociedad recurrente comprendido entre ellos, carece aquélla de facultades para intervenir en su interior, so pretexto de tutela de higiene y seguridad públicas.

Ahora bien, el artículo 132 de la ordenanza de teatros y demás espectáculos públicos actualmente en vigor, establece que se consideran cafés cantantes y salones sociales todos aquellos locales destinados á recibir concurso público, que cuenten con escenarios donde se ejecuten cantos, por uno ó más artistas, y se den representaciones teatrales, conciertos, etc. Los demás artículos, hasta el 146, inclusive, determinan las condiciones de seguridad é higiene que deberán llenar; pero en ninguno de ellos se hacen distingos entre lo que la comisión considera local público y local cerrado ó privado.

La ordenanza de teatros, pues, no hace tales diferencias, y sólo se refiere á salones sociales que tengan escenario, para los cuales determina una serie de medidas tendientes á garantizar la vida de la concurrencia.

En cuanto á que la Intendencia no tiene facultades para intervenir en los salones sociales, como lo afirma la comisión, el artículo 3.º de la ordenanza se encarga de la respuesta. Dice éste que el intendente podrá decretar la clausura de todo teatro, sala de espectáculos públicos y demás centros ó lugares recreativos que no se encuentren en las condiciones de seguridad é higiene reglamentarias.

Es conveniente, pues, que el Concejo advierta la singular importancia de este asunto, al parecer tan sencillo y que puede sentar un mal precedente si no es sancionado con claridad.

Como es lógico, los locales de la naturaleza del que está en cuestión, no pueden regirse por una reglamentación idéntica á los teatros, pero cuando en ellos sean frecuentes las aglomeraciones públicas, corresponde una discreta fiscalización.

EL DOCTOR JUST LUCAS-CHAMPIONNIERE
† AYER EN PARIS

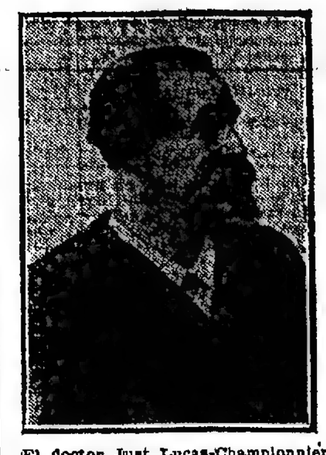

El doctor Just Lucas-Championniere que acaba de fallecer en París gozaba de alta y merecida reputación en el mundo de la cirugía, por haber sido uno de los más ardientes propagandistas de los métodos antisépticos á que debe tantos progresos dicha ciencia.

Había podido comprobar en el campo de batalla, pues fué cirujano del ejército durante la campaña de 1870, la enorme mortandad causada por las infecciones entre los heridos de las ambulancias y ya había iniciado investigaciones tendientes á combatir ese peligro cuando llegaron á su conocimiento los resultados obtenidos por su colega inglés Lister.

Perfeccionó los métodos de este último y entre los profesionales gozó bien pronto de mucho favor el "polvo Lucas-Championniere" inventado por él y que se compone de una mezcla de yodoformo, quina, benjuí y carbonato de magnesia para la curación de las llagas debidas á la permanencia prolongada de los heridos en el lecho.

Nacido en Saint Leonard, departamento del Oise, en 1843, M. Just Lucas-Championniere inició sus estudios en el colegio Rollin de París, y se dedicó en seguida á la carrera médica, siguiendo los huellas á su padre fundador del "Journal de medecine et de chirurgie".

Fué interno de los hospitales y en tal carácter obtuvo medalla de plata en 1860; acababa de recibir el título de doctor en medicina, cuando estalló la guerra con Prusia y prestó activos servicios en las ambulancias de campaña.

Después de la guerra se dedicó más especialmente á la cirugía y formó parte del personal superior de los hospitales Cochin, Tenon, Saint Louis, Braujon y Hotel-Dieu.

Era miembro y ex presidente de la Sociedad de Cirugía; miembro de la Sociedad de Medicina Pública; de la Sociedad de Obstétrica Ginecológica; fundador y presidente de la Sociedad de Kinesiterapia; miembro de la Academia de Medicina; de los Colegios Reales de Cirujano de Londres y de Edimburgo, doctor en derecho de la Universidad de Edimburgo; miembro de la Academia de Medicina de Nueva York, de la Academia de Bruselas, de la Sociedad Clínica de Londres; presidente honorario del Touring Club de Francia; comendador de la Legión de Honor.

Deja numerosas obras que gozan de gran autoridad, entre las cuales merecen ser citadas: Lymphatiques externes lymphatiques internes; Chirurgie antiséptique; Curs radicale des hernies; Trepanation guidée par les localizations cerebrales; Traitement des fractures par le massage et la mobilisation; Higiene des hernies.

SUSCRIPCION PRO-TELLIER

Los deseos del sabio

El doctor José León Suárez, acompañado de los señores Pedro Bercetche y Felipe L. Cucullú, visitó ayer las casas consignatarias más importantes de la capital, con objeto de recolectar los fondos que faltan para la suscripción argentina en favor de los deudos de M. Tellier, y encontraron, según se nos informa, la más favorable acogida.

Las listas de suscripción serán publicadas en breve.

El comité argentino, que tiene á su cargo la suscripción de referencia, piensa solicitar al comité central de París, una prórroga hasta el 15 de Noviembre próximo, para terminar su cometido, prórroga que, indudablemente, será acordada. En esta forma, la comisión argentina cree recolectar la suma ofrecida al "padre del frío", y algo más.

Al hablar de este asunto, el doctor Suárez nos dijo anoche que el objeto de la suscripción Tellier fué formar un patrimonio á su único hijo, de acuerdo con los deseos del sabio, que así lo pidió en varias cartas que la había dirigido.

En una de ellas, del 20 de Noviembre del año próximo pasado, el ingeniero Tellier le decía, refiriéndose á su hijo: "Tiene 21 años y trabaja en una empresa de gas muy importante, pero en la que se encuentra todavía en sus comienzos. Gracias á los fondos que usted nos hará llegar, lo voy á interesar en la explotación, lo que le permitirá afianzar su situación. Ha sido muy sensible, agrega la carta, á la atención que usted se ha dignado prestarle, y se encuentra muy feliz pensando que del otro lado del océano, algunos se ocupan de él y han querido distinguirlo."

Como se ve, la voluntad del sabio ilustre va á ser cumplida por el comité argentino, el cual piensa que, en breve, el hijo de M. Tellier tendrá asegurado un buen patrimonio.

CAJA DE JUBILACIONES Y PENSIONES

APLICACION DE LA LEY 4349

Obligación de funcionarios y empleados

El presidente de la junta de administración de la Caja Nacional de Jubilaciones y Pensiones Civiles, doctor Largula, solicitó del registro general de empleados públicos los datos necesarios para calcular las erogaciones que en el futuro demandará la aplicación de la ley 4349.

Como algunos de los datos solicitados no constan en el legajo existente en el mencionado registro, y su conocimiento es necesario para afirmar sobre bases seguras el cumplimiento de las previsiones que merecen al Estado sus funcionarios, empleados y agentes, al par que complementarían las informaciones del registro citado, el Poder Ejecutivo dictó ayer un decreto, firmado en acuerdo de ministros, en el que se hacen las consideraciones precedentes y se resuelve que la secretaría de la presidencia procederá á completar, en el sentido solicitado, el legajo personal que establece el decreto de 8 de Julio del año 1911.

Así se dispone que todos y cada uno de los funcionarios empleados y agentes civiles de la administración procederán á entregar á sus respectivos jefes su ficha individual, fielmente llenada en todos sus enunciados, dentro de las 72 horas comprendidas entre las 12 m. del 25 al 28 de Noviembre del corriente año.

Los jefes de repartición remitirán directamente á la secretaría de la presidencia las fichas de su personal, así que terminen el levantamiento ordenado en el párrafo anterior.

La contaduría general de la Nación, por comunicación de la secretaría de la presidencia, procederá á suspender desde el 15 de Enero de 1914, la liquidación de sus haberes á todos los funcionarios, empleados ó agentes á quienes les faltare dicha ficha ó la tuviesen incompleta.

Dispone también el Poder Ejecutivo que la secretaría de la presidencia deberá entregar á la Caja Nacional de Jubilaciones y Pensiones las informaciones pedidas por el presidente de su junta de administración, inmediatamente de cumplido el decreto.

Los gastos que demande su cumplimiento serán cubiertos por la mencionada institución.

TERRITORIOS NACIONALES

BOSQUES FISCALES

Cobro de derechos de pastaje

El Ministro de Agricultura aprobó ayer la anunciada reglamentación para el cobro de derechos de pastaje en los territorios nacionales de Formosa, Chaco, Misiones, Neuquén, Río Negro, Chubut, Santa Cruz y Tierra del Fuego.

A los efectos de la administración de los pastos, dice la resolución de la dirección de agricultura, quedan encargados de ella un funcionario de la sección bosques y yerbales, en cada uno de los territorios mencionados.

Los encargados tendrán jurisdicción, en las tres primeras gobernaciones, sobre todo su territorio, y en las restantes sobre la porción de cada una de ellas comprendida entre la línea de la frontera internacional y la demarcada en el decreto del 9 de Agosto último.

Será obligación de cada uno de los encargados, correr en general con todo lo relativo al otorgamiento de permisos de pastaje y percepción del valor de los mismos y, especialmente:

Tomar bajo su inmediata dependencia y responsabilidad al personal subalterno que se le asigne para el desempeño de sus funciones; autorizar con su firma todos los actos, recibos, rendiciones de cuentas y demás documentos que se otorguen para el cumplimiento de los previstos en la presente resolución;

Requerir la intervención de las autoridades de los respectivos territorios en los actos ú omisiones de su personal ó de terceros que importen una infracción á las disposiciones vigentes, cuando ellas puedan irrogar cualquier pérdida ó perjuicio á los intereses sujetos á su cuidado; fijar en cada caso el número de personas que deberán guardar los ganados para que el pastaje se permita; aceptar los encargados que los interesados propongan para ese efecto y requerir y hacer efectiva la remoción de los mismos en caso de mala conducta; instruir al personal á sus órdenes, como también á los propietarios de ganados y especialmente á los propuestos por éstos para la guarda de aquéllos, sobre sus deberes y obligaciones en caso de incendio ú otros daños en los bosques de su jurisdicción.

Refiriéndose á los permisos de pastaje, la resolución establece que se otorgarán por medio de los encargados de cada territorio, en formularios impresos, intervenidos por la sección de bosques y yerbales.

El importe de cada permiso será pagado por los interesados en el mismo acto de ser otorgado y el permiso estará sujeto á rescisión, en cualquier época en que se compruebe fraude ó dolo en el número de ganado. Comprobada la infracción de los reglamentos en vigor, puede declararse caduco el permiso de pastaje.

En el artículo 5.º de la reglamentación se establece que el año de duración de los permisos correrá del 1.º de Enero al 31 de Diciembre de cada año y que el otorgamiento y cobro de los mismos se hará anticipado. El pago se efectuará en la oficina del encargado.

Desde que comience el ejercicio de cada año, los ganados para los que no se hubiere acordado permiso de pastaje serán removidos del sitio en que se hallen y entregados á las autoridades designadas por el Código Rural, á menos que sus dueños hagan el pago inmediato y total del pastaje por el año de que se trate y reembolsen los gastos de arreo y potrero.

Sin perjuicio, dice la resolución, de lo establecido en las disposiciones anteriores y con relación á los ganados que existan en las tierras de su jurisdicción al 31 de Marzo, sin que sus dueños ó los ocupantes de terrenos fiscales hayan solicitado y obtenido el correspondiente permiso, los encargados de bosques formularán una lista detallada con indicación de sus nombres, residencia y número de ganados, la que será remitida á la dirección de agricultura.

Recibida esa lista, la división de contabilidad formulará los cargos á que haya lugar para requerir por medio de las autoridades correspondientes, el cobro de lo adeudado y el desalojo del terreno que se ocupe.

Los encargados de territorio elevarán anualmente una memoria administrativa de su gestión, con los datos de carácter científico, estadístico y comercial que permitan regular el manejo de los pastos en la región respectiva.

INGENIERIA MILITAR

Informe del coronel Aranzadi

El coronel ingeniero D. Gerardo Aranzadi, actual jefe de estado mayor de la tercera región, acaba de presentar al Ministerio de Guerra un amplio informe sobre la organización é instrucción de las tropas y servicios técnicos en el ejército alemán.

Da así cumplimiento el coronel Aranzadi á la obligación impuesta á los jefes que realizan viajes á Europa en "comisión de estudios".

Su trabajo es una exposición sobria y concienzuda de observaciones recogidas personal y directamente por el autor durante su permanencia en Alemania.

Eficazmente ilustrado con cincuenta y dos figuras y ocho croquis, el informe está dividido en doce capítulos que tratan de los siguientes tópicos: Organización é instrucción de las tropas técnicas, inspección de reclutas, instrucción é inspección de la compañía y del batallón, instrucción ordinaria del batallón después de la inspección, ejercicios de sitio y construcción de puentes, ejercicios sobre construcción y destrucción de puentes en el Oder y grandes ejercicios de pioneros, tropas de comunicación, telegrafistas, tropas ferrocarrileras, grandes ejercicios de las tropas ferrocarrileras, automovilistas, aeroteros y aviadores, formación de oficiales y suboficiales, diversas escuelas militares y organización más conveniente de las tropas técnicas en nuestro ejército.

El interés difundido en todas las páginas de esta memoria, se acrecienta especialmente en aquellas que el coronel Aranzadi destina á explicar cómo instruyen los alemanes sus tropas técnicas, y á exponer sus vistas propias sobre la organización que más conviene dar á las del ejército argentino.

Sobre este último punto, las opiniones del mencionado jefe se resumen así:

Una inspección general de ingenieros y comunicaciones, de la cual dependerían tres secciones: inspección de zapadores pontoneros, inspección de comunicaciones y sección técnica.

La inspección general tendría á su cargo todo lo relativo á la dirección de las tropas y las inspecciones parciales funciones concordantes con su denominación.

La sección técnica estudiaría las cuestiones relativas al progreso de la ingeniería militar, informaría sobre inventos ó experiencias referentes al arma y aconsejaría la adopción de reformas ó mejoras posibles en nuestro medio.

En cuanto á la composición y efectivo de las tropas técnicas, cree el coronel Aranzadi que el estado mayor debe determinarlas teniendo en cuenta el servicio obligatorio de un año y la circunstancia de que dichas tropas no pueden ser, en distintos países, proporcionales á los respectivos ejércitos. Hace notar á este respecto que un puente se tiende para dar paso á una división como á un ejército; qué las comunicaciones telegráficas se establecen para ligar comandos y no cantidades de tropas, etc., etc.

Se cierra la importante disertación con indicaciones sobre la mejor ubicación de las tropas técnicas en tiempo de paz, así como sobre la manera de proporcionar á éstas una ejercitación remunerativa en construcción de líneas férreas, estaciones, embarcaderos y otras obras análogas.

Revela, en suma, este informe que el coronel Aranzadi se ha consagrado en Europa, con el celo y la seriedad habituales, á estudios que han de aprovechar al ejército de que es meritorio miembro.

LOS CHEQUES DOLOSOS

Pedido de la Liga de Defensa Comercial

La Liga de Defensa Comercial dirigió ayer una nota al vicepresidente en ejercicio del Poder Ejecutivo, en que solicita su intervención á fin de obtener que se sancione en el corriente año una ley eficaz tendiente á reprimir el engaño que se comete por medio de la entrega de cheques bancarios sin tener provisión de fondos.

Arguye dicha institución que la ley en vigor sobre la materia, número 9077, no ha tenido eficacia alguna en la práctica, según resulta de los fallos dictados por la Cámara de Apelación en lo Criminal y Correccional de esta capital, al declarar que en razón de haber sido incorporadas las disposiciones contenidas en aquélla al capítulo de las "estafas y otras defraudaciones", del Código Penal, la entrega de un cheque sin tener provisión de fondos no constituye un hecho punible, por no concurrir los requisitos esenciales del delito de estafa, es decir, la intención de defraudar y el perjuicio estimable en dinero.

El propósito del legislador ha sido universalizar el uso del cheque, agrega la nota, estableciendo penas para los que con su incorrecta forma de proceder, que no está prevista en el actual código penal, impiden que aquél lleno ampliamente su función de sustitutivo de la moneda.

Como ese fin no sólo no se ha conseguido, dice la nota, sino que hay que anotar también la circunstancia agravante de que el citado tribunal ha declarado, que la consecuencia de la ley es favorecer á los que emplean el cheque como medio para estafar, la Liga de Defensa Comercial presentó á la Cámara de Diputados un anteproyecto como contribución á la reforma, á la vez que el diputado del Valle presentaba una iniciativa análoga.

En las últimas sesiones del período ordinario, la comisión de legislación de esa Cámara presentó su dictamen, acompañando un proyecto de reformas á la ley 9077.

El dictamen de la comisión parlamentaria es una nueva prueba de la necesidad de dar al cheque la confianza que le ha sido asegurada en Inglaterra, Francia y casi todas las demás naciones; pero como este asunto no ha sido incluído en la nómina de los que deben ser considerados en las sesiones de prórroga, la Liga de Defensa Comercial se ve obligada, en salvaguardia de los intereses que representa, á solicitar del Poder Ejecutivo que someta al Congreso, en las actuales sesiones, la consideración de la reforma, sobre cuya necesidad hay una tan perfecta unanimidad de pareceres.

EN VILLA SOLDATI

PEDIDO DE MEJORAS EDILICIAS

A raíz de la reunión celebrada por la comisión de fomento de Villa Soldati, se dirigió ayer una nota á la Intendencia Municipal, por la cual se encarece la necesidad de diversas mejoras edilicias, exigidas por el incremento cada día mayor que asume esa localidad.

Entre las mejoras pedidas en la nota de referencia, figura el relleno de la avenida Cruz, desde Centenera hasta la avenida Mariano Acosta; apertura y rellenamiento de las calles Portela, San Ramón y La Fuente, desde el cementerio de Flores hasta la avenida Coronel Roca.

Asimismo, se manifiesta en esa nota que dada la urgente necesidad de la rectificación y canalización del curso del Riachuelo, con objeto de evitar, en gran parte, las inundaciones á que á menudo se ve expuesta la parte Sur de la capital, se ha invitado á todas las sociedades de fomento de las zonas perjudicadas por dichas inundaciones, para que reclamen el pronto cumplimiento de la ley que autoriza dicha obra.

También se pide en la nota se solicite á la Compañía General de Ferrocarriles, que en el nuevo horario que comenzará á regir el 1º de Diciembre próximo, se aumente el número de trenes á esa localidad, así como también se establezca una breve parada en la localidad, para los trenes que pasan por ella.

Los propietarios de esa villa, han sido citados para una asamblea general que se realizará el 16 de Noviembre próximo, á fin de tratar diversos asuntos de importancia para el progreso de esa localidad.

EJERCITO

...ndidato que éste crea al sexo ...ellar, sin hacer la defensa del ...rismo, el conferenciante reconoció la necesidad de ir dando á la mujer una situación más libre dentro del orden social.

Los diversos pasajes de su disertación al señor de la Guardia fué saludado con entusiasmo.

Comité de homenaje al doctor Paz

Un comité de homenaje de los centros sociales argentinos y extranjeros, á la memoria del doctor José C. Paz, ha impreso en un folleto, la crónica de la ceremonia y discursos pronunciados por los señores Justo S. López de Gomara, doctor Benjamín E. del Castillo, V. Serrano Clavero y Horacio Castro Videla, con motivo de la ceremonia de la entrega de la placa de bronce á LA PRENSA, dedicada á la memoria de su fundador, doctor José C. Paz, el 6 de Abril de 1913.

Notas de arte—Cuadros de Quirós

En el salón de la calle Florida 364 están en exhibición unos cuadros al óleo del artista argentino Cedreo B. de Quirós.

Aduana de Colón

El Vicepresidente en ejercicio del Poder Ejecutivo firmó ayer un decreto por el cual aprueba el proyecto formulado por la dirección general de arquitectura, referente á un edificio destinado para la aduana de Colón, provincia de Entre Ríos.

Demostración al artista Zonza Briano

En la quinta "La Criolla", de Villa Ballester, se realizará el domingo próximo, á las 11.30 a. m., la proyectada demostración al escultor argentino señor Zonza Briano, con motivo de su regreso al país y sus recientes triunfos artísticos en el viejo mundo.

Han prometido asistir á la fiesta un grupo distinguido de artistas, representantes de la prensa y amigos personales del obsequiado.

Entrevista del gobernador de Córdoba con el Vicepresidente

El gobernador de Córdoba, doctor Cárcano, visitó ayer en su despacho de la casa de gobierno al Vicepresidente en ejercicio.

Según manifestó el mandatario cordobés, la visita no había tenido otro objeto que saludar al doctor de la Plaza.

EL DIA SOCIAL

EN HONOR DEL DOCTOR AVELLANEDA — El doctor Rafael Calzada ofrecerá pasado mañana un almuerzo de despedida al doctor Marco M. Avellaneda, en su chalet de Villa Calzada.

—La comisión del Círculo Valenciano obsequió ayer con un almuerzo al doctor Avellaneda.

Fué una reunión afectuosa, de gratas expansiones.

Rodeaban la bien dispuesta mesa, además del obsequiado:

El ministro de España, señor Soler y Guardiola, los secretarios, señores Danvila é Incián, el agregado militar, coronel Ramos, el cónsul general, señor Iturralde, el presidente del Banco Español, doctor Solá, el gerente general del mismo, señor Mitchel, el del Banco de Castilla, señor Ibáñez, el presidente del Club Español, doctor Calzada, el de la Patriótica Española, señor Ortiz y San Pelayo, el director de "El Diario Español", señor López de Gomara, el director de inmigración, señor Manuel Cigorraga, el diputado nacional, Manuel Ordóñez, el doctor Eliseo Cantón, Manuel Durán, Mariano Belmax, Emilio del Castillo, Luis Segul, Salvador Alfonso, Bautista Martí, Pascual Sans, Baldomero Gil, Enrique Pelejero, V. Serrano Clavero, Ramón Baudes, Modesto Sanjuan y Ernesto Berrer.

No hubo discursos, dada la intimidad de la reunión.

CENTRO NAVAL — A la comida con que fué obsequiado en el Centro Naval el agregado á la legación del Brasil, capitán de fragata Arturo de Mello, asistieron:

Contraalmirante Martín, capitanes de navío Rojas Torres, Pefiabett, Carcoso, Fliess, Montes y Sundblad Rosetti, los tenientes de navío de la Serie, Escola y Casal y el agregado naval americano teniente de navío Guy Whitlock.

Ofreció la fiesta el contraalmirante Martín y agradeció el señor Mello.

La banda del depósito de marinería amenizó la reunión.

DIPLOMATICAS — Se realizó anoche en el Plaza Hotel la comida ofrecida por el secretario de la legación de España, señor Manuel de Inclán y su señora Angela Lebrero, en honor del ministro de aquel país, señor Pablo Soler y Guardiola y su señora Daisy Guarracino, que acaban de regresar de Europa.

Tomaron asiento alrededor de la mesa, dispuesta con exquisito gusto, las siguientes personas, además de las nombradas:

Alfonso Danvila, primer secretario de la legación y su señora Isabel A. Sánchez; coronel Sebastián Ramos y Serrano, agregado militar; doctor Gabino Salas Orofio, abogado consultor de la legación; Joaquín de Iturralde, cónsul general; señores Gordon y Mendiouti, viceconsules, y el señor A. Pedraza, canciller de la legación.

—El 17 de Noviembre se embarcará en Europa, de regreso, el ministro argentino ante la Santa Sede, señor Angel Estrada, y su hermana la señora Sara Estrada de Villate.

—El 25 del mes próximo, partirá para Lima, nuestro ministro en ese país, doctor Carlos de Estrada, acompañado de su familia y del señor José de Estrada.

MADRES ARGENTINAS — Con una sala muy bien concurrida, se realizó ayer en el Palace Theatre, la función organizada por la Sociedad Madres Argentinas, que preside la señora Carmen Ugarte de Merlo.

Colocada en el vestíbulo, amenizó la reunión una banda de música del asilo.

El programa se cumplió en todas sus partes, y los diferentes números fueron muy aplaudidos.

Los palcos estaban adornados con ramos de flores.

Acompañando á las niñas que concurrieron, vimos á las señoras:

Carmen Ugarte de Merlo, María Amelia Rosa de Schindler, Adelina Oddone de Alcorta, Carlota Pontaut de Zárate, María Luisa Hidalgo de Sabadell, Sara Magariños de Decoud, Nieves F. de Ebbeke, María Giribone de Noguera, Lucila Cano de Rosa, María Luisa Cañás de Giribone, Celina Egaña de Williams, Isolina Landivar de Zorraquín, Alicia Zorraquín de Dorado, Enriqueta Buttner de Gowland, Delia Gowland Buttner de Alvarez de Toledo, Juliana Udaquiola de Sommer, Dolores Lavalle de Lavalle, María Acevedo Ramos de Escobar, Adelia Carranza de Massini, Lucrecia de la Torre de Obligado, Sofía Moutier de García, Blanca C. de Gardella, Angélica Cárcova de Elía, Carmen Taylor de Cambaceres, Aurelia Elía de Casabal, Crescencia Obligado de Martínez.

Señoritas: Nidia y Judit Lecoud, Antonina Acevedo, Lola y Angélica Ebelot, Matilde Benjamina Moreno, Ana y María Teresa Pontaut, Laurentina Zuviría, María Rosa y María Higinia Giribone Cañas, Nilda Staub, María Inés y Carmen Lavalle Lumaraín, Celia Sommer, Cora Mascherita, María y Adela de la Torre, María Elena García Moutier, Nina Tezon, Delia y Angélica García Trinidad Elía, Laura y Esther Elena y Sara Martinto Fanjina Gowland Huttner, Cambaceres.

OBRA DE CARIDAD — El lunes se realizará en el Palace una función á beneficio de la parroquia del Purísimo Corazón ...

...sión de señoritas, organiza... ...a, ha preparado un in... ...rama, entre cuyos nú... ...sainete "Colegialas"...

...será interpretada por las señoritas Sara Lanusse, María Luisa Ocampo Jiménez, María Estela Ruiz Panelo, María Elena Martínez Barrutti, Marta Orma, María Magdalena Lavarello, Milona Mihanovich, Elisa y Cristina Ruiz Panelo, María Elisa Jurado, Isabel Jiménez Bustamante, Estela y Angélica Rufino.

Además, la señorita María Angélica Urquiola, cantará la habanera de "Carmen", de Bizet; "L'Agneau d'Argent", de Chaminade y "Los Clavelitos", de Valverde.

Habrá también números de recitación á cargo de la señorita Angelina Pagano, y el niño José Demaría Sala, declamará "El nido de cóndores", de Andrade.

Las concertistas españolas señoritas de Castilla, interpretarán varios números de camponophone y xilóphone. Interpretarán también varios números de canto distinguidas aficionadas, exhibiéndose después varias cintas cinematográficas de actualidad.

Firman la invitación las señoritas:

Ignacia Aguirre, Adriana Fernández, Eloira Beláustegui, María Carlota Jiménez Bustamante, María Elena Zwanck, Celina y Ernestina Lanusse, María Luisa y Celina Beláustegui, Clara y María Luisa Demarchi, Carmen Sastre, María y Elena Martel, Matilde y Mercedes Carranza Palacios, Josefina y Elvira Udaondo, Carmen y Magdalena Bustamante, María Etelvina Palacios Costa, María Gisele y Elsa Shaw, Elena Ocampo Jiménez, Etelvina Costa Méndez, Susana Malbrán, Marta Ramos Mejía, Ana y María Teresa Pontaut, María Adela Jiménez Zapiola, Lucrecia y María Amalia Castaño, Julieta y Esther Gandolfo, María Castida y Silvia Goñi, Amalia Balbín, Elena Jiménez, Raquel y Lía Ayerza, Carmen y María Luisa Orma, María Luisa y Mercedes Lynch, Nelly y Blanca Ayerza, Lía y Ernestina Pividal, Carmen y Marta Sauze, María Saavedra, Eloisa Pla Cárdenas, Isabelina y María Elena Fernández Madero, Lola Coelho, María Teresa Martínez, Leonor Pifiero Stegman, Matilde y Celia Idiarte Borda.

En Viamonte 1626 atenderá la comisión lo relacionado con las localidades.

DEMOSTRACIONES — Un grupo de amigos ofreció anoche una comida en la casa de Charpentier al señor Esteban González, con motivo de su próximo enlace.

—El 4 de Noviembre próximo, será obsequiado con una comida en el Savoy Hotel, por un núcleo de amigos, el señor César A. de Acevedo.

—Se realizó anoche en el Club del Progreso la comida en honor del doctor José Arce, ofrecida por el Centro de Estudiantes de Ciencias Económicas, en prueba de reconocimiento por sus gestiones para la creación de la Facultad de Comercio.

Ofreció la fiesta, el señor Víctor Barón Peña, presidente de aquel centro.

Después que agradeció el obsequiado, habló el doctor Carlos Rodríguez Etchart.

Asistieron á esta demostración más de 120 comensales.

BENEFICIOS — La función que patrocina un núcleo de señoritas á beneficio del colegio de niños pobres y asilo infantil San Vicente de Paúl, y que debía efectuarse el jueves 30 en el Select, ha sido anticipada para el miércoles, debido á inconvenientes de última hora.

Esta función promete resultar muy concurrida, pues la comisión ha colocado todas las localidades.

Se atenderá el pago de las mismas, en Posadas 1609.

La platea costará 4 pesos y los palcos 25.

Patrocinan esta velada, las señoritas:

Nelly y Blanca Ayerza, Angélica y Francisca Ocampo, Sofía y Adela Bongoles, María Inés Alzaga Unzué, María y Susana Ayerza, Magdalena Peña, Stella Morra, Juana y Magdalena Castro, Laura Pacheco, María Elina y Elisa Harilaos, María Luisa y Mercedes Lynch, María Teresa Bey, María Luisa Zuberbühler, Josefina Moreno, Raquel y Lía Ayerza, Elena Castex, Josefina Acosta, Carmen y María Antonia Herrera Vegas, María Luisa García Estrada, Josefina y Elvira Udaondo, María Teresa Pearson Quintana, Ana, María y María Elena Green, Adela Frederking, María Carolina Harilaos, María Murga Lynch, Leonor González Guerrico, María Susana y Sofía Bosch, Torres, Laura Ayerza, María Eloisa y María Obejero, María Elena Alzaga, Marta Larguía, Angélica Gómez Molina, Silvina Cobo, Angélica y María Teresa Centeno, Eloisa Lozano, Silvia Saavedra Lamas, Angélica Molina Salas, Delia Madero Alzaga.

ECOS — Las hijas de María del colegio de la Providencia, terminaron ayer los ejercicios á los que asistieron numerosas familias.

Mañana harán una peregrinación á Luján.

COMIDAS — En el Café de París se servirá esta noche la comida organizada por los médicos graduados en 1903, y para la cual han invitado en representación de los colegas, los doctores Pedro P. Corti, José Arce y Agustín Saccone.

—Se realizó anoche en el Plaza Hotel, la comida ofrecida por el señor Carlos Unzué, á un núcleo de sus relaciones.

Fueron comensales las personas cuyos nombres dimos á conocer ayer.

—El señor Carlos M. Madero y su señora Sara Unzué, reunieron anoche en una comida, á un grupo de sus relaciones.

ALMUERZOS — Ayer fué ofrecido por el señor Samuel H. Pearson, un almuerzo de despedida á los señores C. Pearson y R. Thurburn.

Con este motivo se reunió en torno de la mesa un grupo de caballeros representantes de la banca y ferrocarriles.

ENLACES—Una lucida reunión provocó la ceremonia del enlace de la señorita Raquel Massini con el señor Jorge Franckel, realizado anoche en el templo San Miguel.

Bendijo la unión monseñor de Andrea, siendo padrinos la señora Clara Vidal de Massini, en representación de la señora Matilde de Vrié de Franckel y el señor Publio C. Massini.

El séquito nupcial hizo su entrada al templo en la siguiente forma:

La novia con el señor Publio C. Massini, la señora Clara Vidal de Massini con el novio, Georgina Massini de Astoul Bonarino con Félix Astoul Bonorino, Clara Massini de Guerrico con Luis Felipe Guerrico, Palmira Barilari de Massini, con Ricardo Massini, Mercedes Massini con Horacio Massini, Ofelia Obligado, con Publio C. Massini (hijo), María Mercedes Franco con Alfredo Massini.

Después de la ceremonia se realizó una recepción en la residencia del señor Massini, en la calle Paraguay.

—Anoche fué bendecido en casa de la familia de la novia, el enlace de la señorita Carlota Zemborain con el señor Diego Rojas, siendo padrinos la señora María Smith de Rojas y el señor Carlos Zemborain.

Presenciaron la ceremonia numerosas familias amigas de los contrayentes, realizándose después una recepción íntima.

—Ayer, á las 5 de la tarde, fué consagrado en el templo de la Piedad, el enlace de la señorita Ramona Lartigau con el señor Joaquín Meeks.

Fueron padrinos la señora Josefa Casalins de Meeks y el señor Alberto Lartigau.

La señorita de Lartigau lucía traje de "charmeuse" con una guirnalda anoha de encaje de malinas y manto de encaje de Bruselas.

El séquito nupcial lo formaron las siguientes parejas:

Ramona María Lartigau y Alberto Lartigau, Josefa Casalins de Meeks y Joaquín Meeks, Matilde Lartigau y Francisco Meeks, Clementina Meeks y Enrique Manzanares, Albertina Lartigau y Carlos María Nocetti, Delfina Casalins y Ricardo Meeks, Adela Meeks y Victor Boillat, Felisa Lartigau y Belisario Alvarez de Toledo, María Meeks y Pedro Robert, Eugenia Lartigau y Carlos Alvarez de Toledo, Elvira García y Pedro Lartigau.

Terminado el acto, los novios pasaron á la sacristía, donde recibieron las felicitaciones de la concurrencia.

—El 30, á las 12.45, será bendecido en Rosario, el enlace de la señorita Lucrecia de Elía con el señor Matías Mackinlay Zapiola.

—Hoy, á las 9 de la noche, en casa de la novia y en la mayor intimidad, se casa Blanca Hunter con el señor Carlos Rodríguez Marcenal.

Serán padrinos la señora Sofía Rodríguez Marcenal de Dimet y el señor Eduardo Dimet.

En la ceremonia civil, actuarán como testigos, por parte de la novia, los señores Carlos M. Reboredo y el coronel Eduardo Croome, y por el novio, el ingeniero Eduardo Rodríguez y Manuel del Frade.

DESDE PARIS — Septiembre 29 — Nos hacen saber de Biarritz, que estuvo muy lucido el "five o' clock tea" ofrecido á sus relaciones por el señor Carlos M. de Alvear y señora.

Alrededor de las pequeñas mesas que llenaban el salón, se vieron á las siguientes personas:

Carlos Concha, antiguo ministro de Chile en la Argentina, acompañado de su hija; conde y condesa de San Félix; marqués y marquesa d'Arcangues; Vieugen y señora, señora de Ossa, Errázuriz y señora, García Mansilla y señora, señoritas de Alvear y de Castellanos, conde de los Llanos, marqués de Feria, marqués de Salamanca, André de Fouquiéres, Hoffman, etc.

—De un viaje por el interior de Francia, regresó el general Eduardo Racedo.

—Han vuelto á ésta, después de la temporada veraniega, la señora Mercedes R. de Ledesma, la señora Mercedes Bilbao de Pérez Martínez, R. de la Fonte Machain, C. de Amezaga, H. Bemberg, Rodolfo Alcorta, doctor Sánchez Toledo, ingeniero José J. Girado, Pedro Pondal, doctor Julio Méndez y familia.

—En Biarritz ganó varios premios en el tiro de pichón el señor Justo C. de Saavedra, uno se lo disputó á don Alfonso XIII y otro al duque de Tarancón, campeón de España en este deporte.

—Para Roma, salió el señor José Lázaro.

—Ha llegado á ésta el ministro argentino ante la Santa Sede, señor Angel Estrada.

—Para Londres, después de un largo viaje por Europa, la señora María Catelin de Campos y la señorita Nélida Villate Cano.

—De Venecia comunican que el señor Roberto Ramaugé, se encuentra muy delicado de salud.

CAMBIOS DE RESIDENCIA — Llegadas: De Rosario, el señor Alfredo Nougués y su señora Ana Palacio, el señor Julio Vera Barros y familia y la señorita Emma Cano.

Salidas: Para Mendoza, el señor Agustín Albora y señora Adela González Bonorino.

VIAJEROS — Llegadas: — De Europa, llegó ayer en el vapor "Koenig Friederich August", el señor José H. Rubertis.

Salidas: Hoy, para Europa, el gerente del ferrocarril Central Argentino, señor Carlos H. Pearson y familia.

—Partirán hoy para Europa, la señora Isabel E. de Gibson y sus hijos; señor Casimiro Gómez y doctor Adolfo Salas.

ENFERMOS — Algo enferma la señora Emma Cigorraga de Ramos Oromí.

—Sigue aún delicado, el señor Jorge Castex.

—Un poco mejor la señorita María Etelvina Palacios Costa.

—Mejor, la señora Sara M. de Goyena.

—De algún cuidado, el señor Antonio Goyena, y mejorada su hija Emilia.

—Enferma, la señora María Salomé Freyre de Iriondo.

—Enferma, la señora Josefina Miguens de Modet Randle.

—Sigue mejor el señor Francisco Beláustegui, quien ha estado estos últimos días algo delicado de salud.

—Desde hace tiempo se encuentra enfermo de gravedad, el señor Alberto Muñiz.

NECROLOGIA — En la iglesia de la Merced, se dirán hoy misas en memoria del señor Alberto Rosende Mitre.

—Hoy se celebrarán misas en el templo San Miguel en memoria del señor Enrique Beguerie.

—Dejó de existir ayer el señor Celedonio Salazar.

El extinto era un conocido hacendado de la provincia de Buenos Aires.

Estaba vinculado á nuestra sociedad y á la colectividad británica.

El señor Salazar fué un hombre de energías y de empresas, á cuya infatigable labor mucho le debe la ganadería del país.

Hoy serán inhumados sus restos en el cementerio del Norte.

En la iglesia del Pilar se dirá una misa de cuerpo presente.

—Falleció ayer, á la edad de 20 años, la señorita Irene Dhers.

La prematura desaparición de la malograda niña causará hondo pesar entre las que fueron sus amigas.

Esta tarde serán llevados sus restos al cementerio de la Recoleta.

NOTICIAS DE POLICIA

EL CUENTO DEL RETRATO

UNA DENUNCIA

El propietario director de un instituto instalado en la calle Santa Fe, meses atrás hizo una gran propaganda, ofreciendo realizar ampliaciones de fotografías pequeñas, con sólo enviarle los retratos correspondientes, acompañados de un peso cada uno. Con la ventaja ofrecida, mucha gente se decidió á hacer uso de la proposición, y envió al mencionado instituto retratos y dinero.

En la sección defraudaciones y estafas, á cargo del comisario Juárez, se presentó una persona y manifestó que siendo empleada del instituto mencionado, su propietario le dió poder general para administrar el establecimiento. Poco después, el propietario emprendió viaje á Génova en compañía de su familia, llevando consigo alrededor de 50.000 retratos, de los que se le habían remitido para hacer ampliaciones.

Desde entonces, el denunciante no ha tenido noticias de aquel, á quien no se supone en Génova. En cambio, en seguida que el propietario emprendió viaje, se presentaron al instituto infinidad de reclamaciones por parte de personas que enviaron retratos acompañados de un peso cada uno, para ampliarlos, ampliación que nunca llegó á realizarse.

El denunciante, que creyó en el primer momento que el viajero podía enviar desde Génova las ampliaciones, concluyó por darse cuenta de que se trataba de un negocio de mala fe, en vista de lo cual abandonó el comercio de la calle Santa Fe, y se llevó á su domicilio las existencias, que consistían en tres ó cuatro mil retratos. Desde allí dirigió circulares á los interesados, en las cuales les ofreció la devolución de las fotografías mediante el pago de cincuenta centavos cada una, como gastos de porte, impresión de circulares, etc.

Entregó ayer el denunciante una de las listas de las personas que enviaron retratos y dinero; son 1.238 personas.

En la oficina de defraudaciones y estafas se recibió, también otra extensa lista de damnificados por el cuento de la ampliación de los retratos pequeños, enviada por el jefe político de Gualeguay, provincia de Entre Ríos.

De otros puntos de la República se hicieron denuncias en el mismo sentido.

EN LOS DEPOSITOS DE LAS OBRAS SANITARIAS

Sustracciones de materiales

Días pasados, el ingeniero Alberto Chiappe puso en conocimiento de la comisaría 7.ª que desde hace algún tiempo venía notando la sustracción de caños de plomo y otros materiales de los depósitos de la dirección de obras sanitarias, instalados en la avenida Alvear y calle Pueyrredón.

Los oficiales inspectores Juan Falcone y Fernando León, fueron designados para el esclarecimiento del caso, y en la mañana de ayer, sorprendieron por los alrededores de esos depósitos, á dos individuos que llevaban un caño de plomo, que momentos antes había sido arrojado por encima de una de las paredes.

Los desconocidos fueron detenidos y manifestaron llamarse Andrés Cresi y Francisco Antonio Santamaría.

Los materiales hurtados eran llevados á una casa de la calle Gallo, para ser vendidos después en un comercio.

Los mismos oficiales procedieron luego á la detención de Francisco Chianelli y Carlos Rainoli, quienes se encuentran complicados en el hecho.

Ha tomado intervención en el asunto el juez federal, doctor Jantus.

LA ESCUELA DE CADETES

El jefe de policía, en una nota enviada al Ministerio del Interior, manifiesta que convendría cambiar el régimen de la escuela de cadetes de esa repartición.

Tiene el propósito el señor Udabe de destinar también dicho establecimiento para instrucción de los agentes.

La modificación propuesta, si se llevase á la práctica, vendría á beneficiar los intereses de la institución, pues bajo la denominación de escuela de policía podrían rendir en ella instrucción profesional los empleados superiores, á la vez que los agentes.

Además, el número de cadetes excede al que necesita la policía, y por consiguiente, se imponía una medida respecto á la escuela, que bien la funda el jefe.

Los gastos asignados por el presupuesto para la escuela de cadetes no serían aumentados con la reforma expuesta.

LOS BILLETES FALSOS DE 50 PESOS

No obstante las reservas que se guardan en el departamento central de policía, respecto á la falsificación de billetes de 50 pesos descubierta últimamente, parece que las pesquisas han dado buen resultado, y, posiblemente, dentro de pocos días, se establecerá de dónde proviene la emisión.

Como dijimos días pasados, se supone con fundamento que los billetes han sido falsificados en el extranjero.

Ayer de mañana, el jefe de policía de la capital, el juez federal doctor Jantus, el jefe de la división investigaciones y técnica José G. Rossi, el inspector general de la misma dependencia Francisco Laguarda, y el comisario Eduardo I. Santiago, á cargo de la sección leyes especiales, se reunieron para acordar ciertas medidas á adoptarse, á los efectos del esclarecimiento total de este asunto.

EL EPILOGO DE UNOS AMORES

La justicia de instrucción sobreseyó definitivamente en el asunto relativo al drama pasional ocurrido el 23 del mes próximo pasado en la tienda El Progreso.

Como se recordará, Oscar Castro, joven de 18 años, empleado en esa tienda, hirió de dos balazos á su compañera de trabajo Leonor Rivet. Después de una detención de varios días fué puesto en libertad bajo fianza, pero apenas escapó á la vigilancia policial y á la de su familia, compró otro revólver y se mató de un balazo en la cabeza.

Este suicidio es el que ha motivado el sobreseimiento definitivo del asunto. La joven herida ha mejorado, pues los balazos fueron tan superficiales que no le produjeron lesiones graves.

DESCARRILAMIENTO DE UN TREN

Un tren de pasajeros compuesto por varios coches y la máquina 157, del ferrocarril Oeste, que partió de la estación Once, á las 6.25 de la tarde de ayer, con destino á Morón, á la altura de la calle Sadi Carnot, debido á un falso cambio entró en un desvío.

La locomotora descarriló, según se cree, por una violenta maniobra que hizo el maquinista Pedro Minfori, para detener la marcha. Al tenerse noticia del percance en la oficina de tráfico, como medida precaucional se dió aviso telefónicamente á la Asistencia Pública é inmediatamente acudió en una ambulancia un practicante; pero sus servicios no fueron necesarios, por cuanto el accidente no tuvo consecuencias mayores.

Los pasajeros siguieron el viaje en otro tren especial. La policía de la sección 9.ª y el juez federal doctor Jantus, tomaron intervención en el caso para esclarecer debidamente la causa del descarrilamiento.

Robos y hurtos

En la comisaría 23ª se presentó ayer Nicolás Spinelli y denunció que fué víctima de un hurto consistente en la suma de 300 pesos que guardaba en un baúl y el cual fué violentado.

Dijo el damnificado que el hecho se consumó en su domicilio, Granaderos número 155, en circunstancias en que él se hallaba ausente.

—Personas desconocidas penetraron á la casa señalada con el número 2345 de la calle Humboldt, acupada por Julio Arenillos y sustrajeron ropas, objetos y dinero, que fueron valuados en la suma de 570 pesos.

En la comisaría 27ª se encuentra detenida una persona en averiguación del robo.

—A Antonio J. Polletto, que vive en la calle Directorio número 6077, en la mañana de ayer le sustrajeron objetos por valor de 230 pesos.

—Casimiro Pérez, domiciliado en la calle Carlos Calvo 854, denunció en la comisaría 6.ª que hace como 20 días en el mercado que existe en la esquina de las calles Independencia y Entre Ríos, personas desconocidas le hurtaron 300 piezas de puntilla de hilo.

El denunciante estima lo hurtado en la suma de 900 pesos.

Menor herido

Ramón Pacheco, domiciliado en la calle Camarones número 3431, denunció en la comisaría 35ª, que su hijo, de 6 años de edad, de nombre Segundo, fué herido en un pie con un cortaplumas, por otro de su misma edad, que huyó.

Dijo el denunciante que el hecho se produjo en la esquina de las calles Sud América y Camarones.

Víctima de un síncope

José de Miro, domiciliado en la calle Fitz Roy número 2050, ayer por la mañana se hallaba en la esquina de las calles Chacabuco y Moreno, vendiendo diarios, y debido á que sufrió un síncope, cayó al pavimento.

Por efectos del golpe recibió una herida en la frente, que le fué curada en la Asistencia Pública, de donde se retiró á su domicilio.

—En la calle Rivadavia frente al número 2276, Manuel Mestanse fué víctima de un síncope cardíaco.

Una ambulancia de la Asistencia Pública recogió al enfermo y lo trasladó á la casa central, donde se asiste.

Choque de vehículos

Ayer por la mañana, en la esquina de la venida San Martín y calle Camarones, se produjo un choque entre dos tranvías de la compañía Anglo-Argentina, á cargo de los motoristas Antonio Risso y Herminio Pérez.

Como consecuencia de la violenta colisión, sufrió heridas en ambas piernas, el pasajero Juan Campagnolo, que viajaba en el último de los vehículos.

Una ambulancia de la Asistencia Pública recogió al herido y lo trasladó al hospital Torcuato de Alvear, donde se asiste.

En averiguación de este hecho, Pérez se encuentra detenido en la comisaría 33ª.

Los robos de vehículos

En la comisaría 23ª, expuso Alejandro Lucatti, que personas desconocidas le hurtaron un carro tirado por un caballo que había dejado estacionado, momentáneamente, en la calle San Eduardo, entre las de Calcina y Terrero.

Lucatti estima el vehículo y caballo en la suma de 535 pesos.

Mujer maltratada

En la casa calle Viel 1746, Juan Fernández, á raíz de una disputa con Elvira Barreiro, aplicó á ésta varios puntapiés que le produjeron lesiones internas.

La víctima fué trasladada al hospital San Roque, y el agresor detenido por un vigilante de la comisaría 36.ª.

Víctimas de los automóviles

En la esquina de la Avenida de Mayo y calle Sáenz Peña, Juan Antonio Rodríguez fué arrollado por un automóvil y sufrió heridas internas de alguna gravedad, según nos informaron en el hospital San Roque, adonde fué enviado para su curación.

El "chauffeur", Pedro Camás, se encuentra detenido en la comisaría 6ª.

—Domingo Castelli, de 8 años de edad, vendedor de diarios, fué embestido por un automóvil en la esquina de las calles Santa Fe y Azcuénaga.

El niño sufrió diversas heridas en la cabeza, por lo que fué enviado á la Asistencia Pública.

El "chauffeur", Andrés Fuentes Rey, se encuentra detenido en la comisaría 17.ª

Criatura abandonada

Josefina Sosa de Galmar, denunció en la sección 12ª de policía, que una mujer, hace como dos meses, le entregó, para su crianza, una criatura del sexo femenino y que no volvió en su busca.

La mencionada seccional enviará á la abandonada á la Casa de Expósitos.

Agente agredido

Al intervenir en un desorden que habían producido varias personas en la esquina de las calles Leones y avenida Vértiz, el agente de la comisaría 27.ª Basilio Merca, fué tomado á puñetazos y puntapiés por Francisco Lucero.

Merca, con ayuda de otro agente que intervino, detuvo á Lucero.

Enfermo en la calle

De la esquina de las calles Pedro Mendoza y Brasil, ayer á las 4 de la tarde fué recogido por una ambulancia de la Asistencia Pública un hombre que aún no fué identificado y que se hallaba gravemente enfermo.

Para su asistencia fué trasladado al hospital Cosme Argerich.

Captura

El auxiliar de la comisaría 34.ª Juan F. A. de La Madrid, detuvo á Domingo Madre, autor de las lesiones inferidas á Ricardo Ramos.

El hecho ocurrió el 18 del actual en la casa de la calle Rioja 1934.

Accidente á un anciano

Al cruzar la esquina de las calles Rivadavia y Bella Vista, el anciano de 67 años de edad Esteban Delsaud, debido á que pisó en falso, cayó.

Por efectos del golpe sufrió una luxación en la pierna izquierda y fué enviado en una ambulancia de la Asistencia Pública al hospital Torcuato de Alvear.

ARTE Y TEATRO

Odeón — Hoy iniciará su segunda serie de funciones en esta capital la compañía Xirgú.

Los trozos musicales que están intercalados en la obra de Villaespesa "Jüdith", con que dicha compañía empezará su temporada, pertenecen al compositor argentino Carlos Pedrell.

Moderno — La compañía cómica italiana del actor Gaetano Cavalli, iniciará sus funciones en este teatro el próximo sábado.

El elenco de dicha compañía es el siguiente:

Actrices: Tina Sansoldo, Gina Orsini, Magda Casalis, Norina Bruschi, Bice Placentini, Teresa Maiani, Teresa Placentini, Olga Sarti, Carlota Frendo, Irma Colombo.

Actores: Gaetano Cavalli, Rómulo Turolo, Agostino Sansoldo, Archimede Maiani, Carlos Frendo, Aníbal Luccini, Silvio Maiani, Armando Galloni, Fausto Colombo, Enrique Santín.

Victoria—La compañía dramática española que dirige Andrés Cordero dará hoy la primera de una serie de representaciones de "Don Juan Tenorio", la hermosa producción de José Zorrilla.

Los papeles principales estarán á cargo de las actrices Pestalardo, Ruiz, Pérez, López y Cordero y de los actores Cordero, Py de Cánovas, Prado, Firtuoso, Gomicia, Royo y Pons.

Nacional—Ha sido confiada al actor Arsenio Perdiguero, la organización de una compañía de zarzuela que hará una temporada de tres meses en el teatro Nacional de la calle Corrientes.

Desde luego ha quedado resuelta la organización de un concurso para obras en un acto, de acuerdo con las bases que resuelva fijar la Sociedad de Autores Nacionales, que tendrá en el asunto amplia intervención.

Coliseo — La imposibilidad de obtener de una asociación gremial de músicos los elementos necesarios para completar la orquesta de la compañía lírica italiana que dirige el maestro Ravagnoli, determinó la postergación hasta mañana, del estreno que estaba anunciado para esta noche.

Se dará "Tosca", con la soprano Rocanelli, el barítono Rimini y el tenor Zuminelli.

INSTRUCCION PUBLICA

Sociedad Protectora de los Niños—En la escuela José Mármol se realizó ayer la anunciada asamblea de vecinos del distrito escolar XII, con el fin de nombrar la comisión directiva de la Sociedad Protectora de los Niños. Como resultara pequeño el salón de fiestas, para este acto, la reunión se realizó en el patio de la escuela. Fueron aprobados los estatutos de la nueva asociación y acto continuo el doctor Luis Lucero pronunció un discurso en que esbozó el plan de trabajos que la sociedad va á seguir.

Después fueron distribuídos los cargos de la comisión directiva, en la siguiente forma: presidente, Dario Arditi Rocha; vicepresidente, Natalio Santisteban; secretaria, Rosa del Pino; subsecretarios, Dolores Leguizamón Guerrico y Juan Dell'Intento; tesorero, doctor R. Corneliot; subtesorero, Domingo Calcagno; vocales, Tomás Watson, Luis Lucero, Manuela, Carmen y Clara del Río, Pilar E. Guerrico, María Luisa Calcagno, Manuel del Río y Francisco Corneliot.

Esta comisión se reunirá los viernes.

Sociedad Luz—Esta noche, á las 8.30, el doctor Horacio Damianovich, dará su segunda conferencia sobre materia, fuerza y vida, en el local Martín García número 473.

Colegio Nacional Rivadavia — Las solicitudes de exámenes de ingreso, previos y libres, serán recibidas en la secretaría de este colegio del 27 del corriente al 1.º de Noviembre. Los permisos para previos y libres, serán expedidos del 3 al 10 del mes entrante.

AGRICULTURA, GANADERIA E INDUSTRIAS

MOVIMIENTO DE LA LANGOSTA

Informaciones oficiales

En la provincia de Santa Fe, siguen con invasión de langosta voladora los distritos Conteno, Barrancas, Ripamonte, San Jenaro, Gálvez, Larrechea, Coronda, Arocena y Díaz, de los departamentos San Martín y San Jerónimo.

Comenzó á nacer mosquita en los distritos Bossi, Villa y Bicha, departamento San Cristóbal.

Los departamentos La Paz, Diamante y Paraná, de la provincia de Entre Ríos, continúan siendo invadidos por mangas de langosta procedentes de Santa Fe.

En la provincia de Corrientes, la manga asentada en el departamento Esquina, se levantó con rumbo Sur, hacia Entre Ríos. En Curuzú Cuatiá, distrito Chañar, produjéronse desoves.

En Córdoba apareció mosquita en 10 de Julio, departamento San Justo, y se comprobaron desoves en Higueritas, departamento Ischilín. Las mangas del departamento Río Cuarto evolucionan dentro del mismo y las de los departamentos Tercero Arriba, Tercero Abajo y Unión, continúan avanzando hacia el Sur, aumentando los desoves.

Pequeños núcleos de langosta voladora merodean por el departamento Santa Rosa.

En la provincia de San Luis, pasó por Villa Mercedes una manga de voladora de Este á Oeste. Produjéronse desoves en el distrito de Nueva Escucha.

En el territorio del Chaco, siguen con langosta voladora los distritos Fasall y Palmar.

ESTADO DE LAS SEMENTERAS

BAHIA BLANCA

Tiempo caluroso. Ayer tarde cayó un fuerte chubasco, pero de poca duración. Si siguieran las lluvias, aunque fueran aisladas, las sementeras se desarrollarían bien. Término medio, puede calcularse que se necesitan 50 milímetros de agua hasta mediados de Noviembre, para asegurar una abundante cosecha.

Se ha iniciado un período álgido de expectativas para los agricultores y comerciantes.

Para las escuelas agrícolas

El Ministro de Agricultura, doctor Mujica, aceptará el ofrecimiento hecho por su colega de Justicia é Instrucción Pública, de la lechería existente en la colonia de menores de Marcos Paz, y la aprovechará en dotar con ella una de las nuevas escuelas agrícolas á crearse.

FERROCARRILES

Comunicaciones con el Paraguay—Regreso del tren internacional

A las 5.35 de la mañana llegó ayer el tren internacional, procedente de Asunción del Paraguay, que ha efectuado el viaje inaugural por la nueva vía y el ferry-boat.

En dicho convoy regresaron los directores de las empresas ferroviarias Central de Buenos Aires, Entrerriano, Nordeste Argentino y Central del Paraguay, algunos legisladores y familias especialmente invitadas para concurrir á los festejos que se realizaron con motivo de la inauguración.

Los viajeros regresan satisfechos de la cordial acogida dispensada por la sociedad del vecino país, como también de las atenciones que han tenido los miembros de los poderes públicos para con los excursionistas argentinos.

Ha producido una grata impresión en el ánimo de los viajeros la esplendidez de la naturaleza, en el territorio cruzado por la línea, especialmente en el trecho que media entre Ibicuy y Posadas.

En nuestra sección telegráfica hemos informado ampliamente de los

PROVINCIA DE SANTA FE -- INFORMACION GENERAL

EN EL PUERTO DE ROSARIO

El Ministerio de Hacienda no hizo lugar á un pedido formulado por la compañía de navegación Nicolás Mihanovich, á fin de que se la autorizara para mantener en el puerto de Rosario una lancha destinada á facilitar la carga y descarga de los vapores postales que hacen escala en dicho puerto.

Considera la resolución ministerial que el puerto de Rosario está dotado de todos los elementos necesarios para efectuar las operaciones de que se trata y que la reglamentación de la ley de cabotaje sólo autoriza la instalación de pontones en los puertos que carecen de muelles ó depósitos.

LA EXPOSICION DE RAFAELA

Anoche partió para Rafaela el jefe de policía sanitaria animal, doctor Ramón Bidart, quien va en representación del director de ganadería, doctor Suárez, con objeto de inaugurar el 26 del corriente la exposición-feria anual que se celebrará en Rafaela, provincia de Santa Fe.

Según informes de la dirección de ganadería, todos los animales á exponerse en dicho torneo han sido tuberculinizados por los veterinarios oficiales, cosa que por primera vez se hace en nuestro país, para ocasiones análogas.

DE NUESTROS CORRESPONSALES

CAPITAL

EL MINISTRO DE GOBIERNO Y LAS POLICIAS DE CAMPAÑA

Como aprecia su acción actual

Santa Fe, Octubre 23—Dentro de 15 días el ministro Núñez visitará nuevamente los departamento de Vera y Reconquista, para cumplir con su deseo manifestado de ponerse en contacto con la población.

Probablemente irá también el gobernador.

De su gira reciente, el señor Núñez trae impresiones favorables respecto á la conducta de las autoridades.

En cuanto á la denuncia hecha por varios vecinos de Reconquista, quienes atribuyen parcialidad á la policía en un incidente suscitado al clausurarse la inscripción en los padrones comunales, comprobó que la policía había procedido á hacer retirar, cumpliendo órdenes del presidente de la mesa, á varios ciudadanos que iban á inscribirse y que se aglomeraban en torno de los registros.

La policía al tomar, entonces, esa determinación, daba cumplimiento á la ley, pues ella dispone se ponga al servicio, durante esas operaciones electorales, del presidente de la mesa. Así la autoridad policial debía obedecer á la orden recibida.

A todos los denunciantes invitólos el ministro á concurrir al hotel donde se alojaba y ellos se manifestaron satisfechos de las explicaciones que les dió. Esos mismos ciudadanos se dirigirán oportunamente á la junta inscriptora. Se espera que sus nombres serán incorporados al padrón.

Hace notar el ministro, la necesidad imperiosa de dotar á las policías de esos departamentos con elementos eficaces que puedan desarrollar una acción eficaz.

Los núcleos de poblaciones son numerosos, dice, encontrándose muy distantes unos de otros.

La dotación del personal de las jefaturas no permite la mayoría de las veces conceder á cada uno de esos lugares poblados más de un sargento ó un simple agenta, quienes deben resolver por su propio criterio los conflictos que se suscitan. En estas condiciones, á pesar de todos los empeños de los jefes políticos, la acción de la policía resulta completamente pasiva, pues carece de los elementos más indispensables y no puede prevenir los delitos. Sus funciones generalmente se limitan á recoger los cadáveres y heridos é imponerse de los robos y dar cuenta al juez de instrucción de la novedad ocurrida.

No hay fuerzas suficientes para organizar una persecución ó una pesquisa en forma, sostiene el ministro.

MOVIMIENTO ADMINISTRATIVO

Santa Fe, Octubre 23 — Se nombró comisario de la jefatura de Castellanos á Felipe Yaben; comisario de la jefatura de San Javier, á Eduardo Wilhjem.

—Se aceptó la renuncia de Ernesto M. Fontes, secretario de la inspección de milicia de ésta.

—Se señaló el día 28 próximo á las 9 de la mañana, para que por contaduría general se proceda al recuento é incineración de los valores de las comisiones de fomento, sobrantes de los años 1911 y 1912.

En dicho acto, que pasará ante escribano de gobierno, se llenarán las formalidades de práctica é intervendrá el fiscal de Estado.

—Se aceptó la renuncia de Mariano Orofio, miembro de la comisión de fomento de San Pedro y se designó en su reemplazo á Baudilio Eurita.

—Se autorizó á la comisión de fomento de Cavour, para que invierta 50 pesos en la destrucceon de la langosta, dentro de su jurisdicción.

—Se modificó la resolución gubernativa, estableciendo que el precio que deben cobrar Werner y Cía. á los particulares por el suministro de corriente eléctrica en Venado Tuerto, será de diez y ocho centavos oro sellado por c. w., en vez de diez centavos oro como indica la resolución mencionada.

—Se nombró auxiliares de los tribunales á Rosario Fernando Rojas y Francisco Antequera y fiscalizador del puerto Borghi, á Luis Sara.

Se ordenó que se prosigan los trabajos para la construcción del edificio destinado á la jefatura de Las Rosas.

ECOS SOCIALES

Santa Fe, Octubre 23 — Con el propósito de procurar recursos para cubrir el déficit que existe en el presupuesto del hospital de Caridad, organiza una serie de fiestas la sociedad de beneficencia.

Cada domingo dará un té en los salones del Club Orden. El primero de Diciembre servirá una cena.

—El lunes y martes actuará en el teatro Municipal la compañía dramática italiana que dirige Mimí Aguglia.

—Fueron inhumados los restos del señor Alfredo Gallando.

—Partió para ésa el doteur Eliseo Videla.

—Mejora rápidamente el doctor Agustín Allende Lezama.

—Llegó el diputado nacional Luciano Leiva.

—Estuvieron concurridísimos los funerales del coronel Agustín Iriondo.

NOTICIAS DE POLICIA

LA COMISARIA DE ORDENES

Santa Fe, Octubre 23—Persiste el rumor de que se decretará cesante al comisario de órdenes de la policía de ésta, Manuel Rivero Hornos. Este visitó hoy al ministro de Gobierno.

Interrogado sobre el particular, manifestó, que no había hablado todavía con el gobernador.

Santa Fe, Octubre 23—En la colonia Alejandra fueron detenidos los cuatreros Lucas y Agustín Canoa.

—En la misma colonia se incendió la casa de Wenceslao Sosa, y pereció quemada una criatura de 4 años de edad.

—En Calchaquí se suicidó Liberato Monzón.

COMISIONES DE FOMENTO

Santa Fe, Octubre 23—Estuvo en su despacho y conversó con el ministro Núñez, el jefe político de San Lorenzo, señor Castañeda, á quien se le dieron instrucciones en el sentido de dar amplias garantías en las elecciones de las comisiones de fomento.

ASUNTOS A TRATAR EN LAS SESIONES EXTRAORDINARIAS

Santa Fe, Octubre 23 — En acuerdo de ministros se dictó un decreto incluyendo los siguientes asuntos para tratar en el período extraordinario de sesiones de la legislatura:

Un subsidio de 20.000 pesos á la Sociedad de Beneficencia de la capital para ayudar al hospital de Caridad; modificación del artículo 752 del Código de Procedimientos; autorización al P. E. para gastar 10.000 pesos en la creación de colonias escolares, ampliando las partidas imprevistas del ministerio de Instrucción Pública, aprobando los decretos y resoluciones del P. E.; orden de pago de los ejercicios vencidos del consejo de educación; solicitud de Godofredo Copello para construir y explotar una línea de tranvías á tracción mecánica; creación de una caja habilitadora en el consejo de educación.

Aprobación del convenio entre la comisión de fomento de Jobson y Adolfo Torres, para establecer el alumbrado eléctrico; convenio entre el gobierno nacional y la provincia, para la confección del catastro y el mapa de esta provincia y autorización á varios propietarios de San Cristóbal, para construir un canal de desagüe.

NOTICIAS JUDICIALES

Santa Fe, Octubre 23 — En la quiebra de Gabriel Jiménez fué nombrado contador Alfonso Jiménez.

Fué condenado Francisco Galia como autor de injurias leves á tres meses de arresto y al pago de las costas procesales.

Salió excarcelado bajo fianza, el procesado Climaco Ferreyra.

Salió en libertad Serapio Acuña.

Se aplicó 50 pesos de multa al jefe político del departamento de San Martín, por demora en el envío de un sumario.

INVITACION A ALMAFUERTE

Santa Fe, Octubre 23 — El elemento intelectual, ha acogido con particular simpatía el propósito de invitar al poeta Almafuerte, á que de una ó dos conferencias en el teatro Municipal.

INVASION DE LA LANGOSTA

Santa Fe, Octubre 23 — La alta temperatura reinante precipita la invasión de langosta en las diferentes regiones del Norte y Oeste.

La Defensa Agrícola, desarrolla una empeñosa actividad para combatirla.

ASILO PARA VENDEDORES DE DIARIOS

Santa Fe, Octubre 23 — Se ha lanzado la idea propiciando la construcción de un asilo para vendedores de diarios.

Muchos duermen ahora en los bancos de las plazas y en los huecos de las puertas, por faltarles albergue.

IMPORTANTE DONACION

Santa Fe, Octubre 23 — El senador Reinaldo Cullen, donó al gobierno un terreno en Laguna Paiva y Nelson y 4.000 ladrillos, para los edificios escolares.

AGUA CLARA Y PURA

Santa Fe, Octubre 23 — Este verano la población beberá agua clara y pura, desde que pronto se habilitarán los nuevos filtros números 3, 4, 5 y 6, destinados á facilitar un amplio abastecimiento.

RENUNCIA

Santa Fe, Octubre 23—A causa del mal estado de salud, presentó la renuncia del cargo de receptor municipal, el señor Miguel Irigoyen.

EL SERVICIO DE AGUAS CORRIENTES

Santa Fe, Octubre 23—Se remitieron al presidente de las obras de salubridad de ésa, los estudios practicados por el ingeniero Monis, para ampliar el servicio de aguas corrientes y cloacas.

PEDIDO A LA EMPRESA DEL FERROCARRIL CENTRAL NORTE

Santa Fe, Octubre 23—Muchos propietarios y empleados pidieron al ferrocarril Central Norte que les establezcan un tren diario para salir de ésta á las 4 de la tarde, con destino á Laguna Paiva, regresando al día siguiente á las 7 a. m.

ROSARIO

CONSEJO DE HIGIENE

Rosario, Octubre 23 — En la sesión que celebró el Consejo de Higiene resolvió, entre otros, los asuntos siguientes:

Pasar á informe de la inspección de farmacias la solicitud presentada por José García Pérez, quien con el diploma de la dirección general de salubridad de la provincia de Buenos Aires y un certificado de estar inscripto en el Departamento Nacional de Higiene, pide se le reconozca como auxiliar de farmacia.

Se impuso una multa de 400 pesos á José Cervidio (hijo), por ejercicio ilegal de la medicina, por ser reincidente por tercera vez.

VENTA DE PROPIEDADES

Rosario, Octubre 23 — En el registro de propiedades se han anotado las siguientes ventas de terrenos: en el barrio El Saladillo 18.61 metros de frente por 51.96 de fondo en 11.000 pesos.

Terreno en la calle San Nicolás, entre 9 de Julio y General López, de 9.52 metros de frente, por 35.506 de fondo, en 2.706 pesos.

Terreno en el barrio Arroyito, que mide 17.89, 38 metros de frente por 69.801 de fondo, en 5.000 pesos.

Terreno en Arroyo Seco, mide 492 metros de frente por 296.80 de fondo, en 10.333 pesos.

Terreno en el barrio Victoria, próximo á Ludueña, mide 10 metros de frente por 20.95 de fondo en 3.000 pesos.

Terreno en la calle 1.° de Mayo, entre La Paz y Río Bamba, mide 47.42 metros por el Oeste, 23.815 metros al Norte y 120 metros al Este, en 1.600 pesos.

Terreno edificado en el pueblo de Alberdi; mide 21.65 metros de frente por 43.30 de fondo, en 18.500 pesos.

Un terreno en la calle Entre Ríos, que mide 866 metros de frente, por 17.32 de fondo, por 2.413 pesos.

Terreno en el barrio Arrillaga, pasaje Quintanilla, entre Santa Fe y San Lorenzo, mide 8.66 metros de frente, por 21.53 metros de fondo, en 1.650 pesos.

ECOS SOCIALES

Rosario, Octubre 23 — Se ultiman los preparativos para el gran baile que se realizará el sábado por la noche en los salones del club Español, organizado por la comisión que tuvo á su cargo las romerías españolas y en obsequio de las señoritas que colaboraron al buen éxito de aquellas fiestas.

El éxito de esta fiesta está descontado, dado el entusiasmo que existe entre la colectividad española.

POLICIALES

Rosario, Octubre 23 — En el interior de los mataderos municipales, por causas nimias se trabaron en pelea, armados de cuchillo, los menores Ramón López, de 13 años de edad, argentino y Bautista Pérez, de 11 años, de la misma nacionalidad, peones de dicho establecimiento.

Resultó gravemente herido el segundo de los nombrados de una puñalada en la pierna izquierda, á la altura de la región glútea. El heridor fué detenido.

REUNION OBRERA

Rosario, Octubre 23 — Los sucesos obreros desarrollados en Berazategui, tendrán repercusión en ésta.

La Federación Obrera Rosarina se reunirá esta noche y se cree que decretará la huelga general por 48 horas que comprenderían los días de mañana y el sábado.

Además de ser éste un acto de solidaridad con los obreros de Berazategui, significa también una protesta por haber negado la policía de esa capital el permiso para el "meeting" que se organizaba para el domingo próximo.

Rosario, Octubre 23—En la sesión que celebró esta noche la Federación Obrera Rosarina, se resolvió decretar el paro geenral por 48 horas, mañana y el sábado. Persistirá el paro si el Ministerio del Interior no revoca la resolución que adoptó de no conceder permiso para un "meeting" obrero en ésa con motivo de los asuntos de Berazategui.

Se han adherido parcialmente al paro trabajadores de estos gremios: ebanistas, conductores de carros, constructores de carruajes, zapateros, ladrilleros, gráficos, empajadores de damajuanas, estibadores y confiteros.

LOS DEPOSITOS PARA CEREALES

Rosario, Octubre 23—Se ausentaron para ésa, los señores Luis Colombo, J. J. Andino y D. Maciá, quienes mañana se entrevistarán con el vicepresidente, con objeto de pedirle la derogación del decreto del 13 de Enero, relativo á los depósitos para cereales.

LAS PROXIMAS ELECCIONES MUNICIPALES

Rosario, Octubre 23 — El Centro Unión Almaceneros celebrará asamblea mañana, para designar el candidato á concejal, cuyo nombre será incluídos en una de las listas de los distintos partidos que tomarán parte en la próxima lucha electoral.

En la misma asamblea se resolverá en cuál de las listas deberá incluirse al candidato.

La Liga del Sur no proclamará candidatos á concejales hasta la primera semana del mes próximo.

Se asegura que existe el propósito de incluir en la lista á personas independientes.

Esta noche celebrará sesión la convención radical. Se cree que proclamará los candidatos á concejales.

SOCIEDAD RURAL

Rosario, Octubre 23 — Se reunió la comisión directiva de la Sociedad Rural y tomaron posesión de sus respectivos cargos los miembros electos últimamente.

LA CAMARA DE DEFENSA COMERCIAL

Rosario, Octubre 23—La Cámara de Defensa Comercial ha resuelto intervenir en las convocatorias de acreedores de Juan Moranto Crespo y Cía. y de Carlos Pellegrini y Juan Feich de Godoy.

EL HOSPITAL CENTENARIO

Rosario, Octubre 23—El directorio del hospital Centenario hará publicar un folleto conteniendo todos los antecedentes relativos á dicho establecimiento, ilustrado con fotografías que pondrán de manifiesto el estado actual de las obras.

EL CONSEJO Y LA INTENDENCIA

Rosario, Octubre 23—Mañana celebrará sesión el Concejo Deliberante.

Dará entrada al mensaje del D. E., contestando la minuta que le pasó aquella corporación, relativa á las obras en los pabellones centrales, del mercado General Urquiza.

En la misma sesión se tratará el dictamen de la comisión de gobierno, que aconseja se insista en la ordenanza que manda ensanchar las calles San Martín y Córdoba, las que como se sabe fué vetada por el intendente.

RENUNCIA

Rosario, Octubre 23—Renunció el vocal del directorio del Banco Municipal de Préstamos, señor Enrique Gandolla, últimamente nombrado.

ECOS DE UNA PRISION—HERIDA CASUAL

Arroyo Seco, Octubre 23 — Con motivo de la denuncia en la que aparece Alfredo B. Fernández como víctima de una detención arbitraria, entrevistó al comisario señor Emilio Ayarza, quien manifiesta que la detención de Fernández fué motivada por su actitud de manifiesto desacato en una casa pública.

—Se hirió con una pistola matagatos el niño Francisco Pietragalli, hijo del comerciante del mismo nombre.

CASTELLANOS

LA EXPOSICION RURAL DE RAFAELA

ADJUDICACION DE PREMIOS

PROXIMAS FIESTAS

Rafaela, Octubre 23—Los jurados respectivos se han expedido hoy, y han adjudicado premios á los siguientes expositores:

VACUNOS

VACAS Y VAQUILLONAS DURHAM

Categoría 87. Corresponde á vaquillonas dientes de leche.

Primer premio, 109, 5 vaquillonas Durham. Colores varios, nacidas en Octubre y Noviembre de 1912. Criadas á campo, Ernesto D. Drabble.

Segundo premio, 110, 4 vaquillonas Durham. Colores varios, nacidas en Octubre y Noviembre de 1912. Criadas á campo, Ernesto D. Drabble.

Primer premio, 124, cinco vaquillonas Durham. Colores varios, dientes de leche, padres puros, madres p. p. c. Criadas á Campo, Guillermo B. Whigham.

Segundo premio, 123, cinco vaquillonas Durham. Colores varios, dientes de leche, padres puros, madres p. u. c. Criadas á campo, Guillermo B. Whigham.

Categoría 59. Corresponde á vaquillonas de más de 2 dientes.

Primer premio, 140, cinco vaquillonas Durham. Colores varios, de más de 2 dientes, padres puros, inscriptos en el H. B. A., madre p. p. c., Ernesto D. Drabble.

Segundo premio, 138, cinco vaquillonas Durham. Varios colores, nacidas en 1910, padres puros, madres mestizas, R. B. Lehmann.

Categoría 66. Corresponde á novillos gordos de raza Durham, no mayores de 5 años.

Primer premio, 191, 8 novillos Durham. Colores varios, de tres años de edad, padres p. p. c. madres mestizas. Criados á campo, Expositor y propietario: Ernesto D. Drabble, "La Ramada", Lehmann, F. C. S. F.

Segundo premio, 192, 8 novillos Durham. Colores varios, nacidos en 1909, padres p. p. c., madres mestizas. Criados á campo. Expositor y propietario: Rodolfo B. Lehmann, "El Potrero", Lehmann F. C. S. F.

EQUINOS

REPRODUCTORES PARA SILLA—ARABE

Categoría segunda. Machos puros y sus mestizos, nacidos después del 1.° de Agosto de 1910, inclusive.

Primer premio, 214, Jancanelo, árabe, zaino, nacido en Monigotes el 15 de Febrero de 1911, padre Capitecul, de pura sangre, árabe, ganador de dos premios campeones; madre Ficha, mestiza de carrera. Criado á campo. Expositor y propietario: Benjamín H. Segura, "El Tuyango", Monigotes, F. C. C. A.

SANGRE PURA DE CARRERA

Categoría quinta. Machos puros y sus mestizos, nacidos después del 1.° de Agosto de 1910, inclusive, al 31 de Diciembre de 1911.

Primer premio y campeón, 215, Cóndor. Carrera, colorado, nacido el 24 de Octubre de 1911, padre Soliman, madre de plantel. Criado mixto. Expositor y propietario: Rodolfo B. Lehmann, "El Timbo", Esperanza, F. C. S. F.

Otras razas para silla, no comprendidas en las categorías anteriores.

Categoría séptima. Machos nacidos antes del 1.° de Agosto de 1911.

Primer premio, 216, Ram, Hunter, alazán, nacido el 15 de Agosto de 1910, padre Goes, madre pura. Expositor y propietario: Ana Garagham "Las tres Flores". Las Parejas, F. C. C. A.

Segundo premio, 218, Galán. Polo Pony, tostado, de 4 para 5 años de edad, padre Cupid, madre pura. Criado á campo. Este padrillo fué criado por el expositor en la estancia "Los Césares", de Justo Daract, F. C. al P. Expositor y propietario: Ernesto Jewell, "La Albuja", Hercilia, F. C. C. A.

REPRODUCTORES DE TIRO LIVIANO—HACKNEY

Categoría 10a—Machos puros y sus mestizos, de raza Hackney, nacidos el 1.° de Agosto de 1910 al 31 de Julio de 1911

Primer premio y campeón, 221, Lord Derby, Hackney, zaino, nacido el 5 de Octubre de 1910, padre Lord Hardy, madre Manón; criado á galpón; expositor y propietario, doctor Néstor de Iriondo, La Noria, estación Iriondo (F. C. S. F.)

Segundo premio, 220, Alegre, Hackney, zaino, nacido en Octubre de 1910, padre Royal Garton, madre Nélida; criado mixto; expositor y propietario, Salomón Maldonado, La Bella Manuela. Firmat (F. C. C. A.)

Categoría 11a.—Machos puros y sus mestizos, de raza Hackney, nacidos después del 31 de Julio de 1911. Primer premio, 222, Potosí, Hackney, zaino, nacido en Septiembre de 1911, padre Harsell Equire, madre Golondrina, criado á galpón; expositor y propietario, doctor Néstor de Iriondo, La Noria, estación Iriondo (F. C. S. F.)

Categoría 12a.—Hembras puras y sus mestizas, de raza Hackeny, nacidas del 1.° de Agosto de 1910 al 31 de Diciembre de 1911. Primer premio 223, una yegua Hackney, alazana, nacida en Diciembre de 1910, padre Boatswain, importado; madre mestiza de carrera, criada á campo; expositor y propietario, R. Lynen, Maldonado, Los Quirquinchos (F. C. C. A.)

YORKSHIRE COACHING

Categoría 14a.—Machos puros Yorkshire Coaching y sus mestizos, nacidos después del 1.° de Agosto de 1910 inclusive. Primer premio, 224, Lord Derby. R. P. 6, doradillo, nacido el 27 de Octubre de 1910, padre Rookbarugh, madre Headland Beauty; criado á galpón; criador, Tomás E. de Anchorena, Santa Clara, Lobos; expositor y propietario, Enrique R. Hugentobler, Santa Ana, Ataliva (F. C. S. F.)

Categoría 17a.—Machos puros y sus mestizos de raza Anglo Normando, nacidos después del 1.° de Agosto de 1910, inclusive. Primer premio, 227, Volcán, alazán, nacido el 2 de Noviembre de 1910, padre Fiscal, madre R. P. 9259; criado á campo; expositor y propietario, Carlos P. Boero, El Cisne.

Segundo premio, 226, Regalón, zaino, nacido el 11 de Octubre de 1910, padre Fiscal, madre pura; criado á galpón, El mismo expositor y criador.

Otras razas, no comprendidas en las categorías anteriores. Categoría 20a. Machos de otras razas, puros y sus mestizos, nacidos después del 1.° de Agosto de 1910, inclusive. Primer premio, 228, Canario, mestizo Morgan, bayo, nacido el 25 de Septiembre de 1910, padre Lord Hardy, madre Morgan; criado á galpón; expositor y propietario, doctor Néstor de Iriondo, La Noria.

REPRODUCTORES DE TIRO PESADO SHIRE

Categoría 23—Machos de raza Shire, puros y sus mestizos nacidos después del 1.° de Agosto de 1911 inclusive.

Primer premio y campeón. 229. Un padrillo Shire, colorado y blanco, nacido en Octubre de 1911, padre Drabble 5, madre mestiza Shire. Criado á campo. Expositor y propietario: R. Limen, "Maldonado".

Categoría 32—Machos de raza Percherón y Boulonnais, puros y sus mestizos nacidos después del 1.° de Agosto de 1911 inclusive.

Segundo premio, 231. Chagalote L. tordillo, nacido el 3 de Octubre de 1911, padre Tormento, madre Núm. 2. Criado á galpón. Expositor y propietario, José M. de Yriondo, "La Estelita".

EQUINOS NO REPRODUCTORES

Categoría 35—Corresponde á yuntas de caballos adiestrados para tiro liviano.

Segundo premio, 242. Una yunta de caballos Hackney, alazanos, de 6 años de edad, padre puro, madre pura. Criador: P. Ledesma. Expositor y propietario: Ana Garagham, "Las Tres Flores".

Categoría 36—Corresponde á yuntas de caballos adiestrados para tiro pesado.

Primer premio, 243. Una yunta de caballos Percherones, tordillos oscuros, de 4 años de edad, padre mestizo, madre mestiza. Criados á campo.

Segundo premio, 244. Una yunta, caballos Percherones, tordillos oscuros, de 4 años de edad, padre y madre mestizos. Criados á campo. Expositores y propietarios: Enrique Schneider y Cía., "La Royal".

POTROS NO REPRODUCTORES, YEGUAS Y EN GRUPOS DE SEIS ANIMALES.

Categorías reservadas para criadores.

Categoría 43—Yeguas de cualquier raza para tiro liviano, de 2 años y más edad.

Primer premio. 246. Seis yeguas, color tordillo, raza mestiza Percherón, nacidas en 1910. Padre puro, madres mestizas. Expositor: Rodolfo B. Lehmann, "El Potrero".

Segundo premio. 247. Seis yeguas, tiro liviano, colores varios, de varias edades, padre puro, madres puras. Criadas á campo. Expositor y propietario: Ana Garagham. "Las Tres Flores".

Categoría 43—Potros de cualquier raza para tiro pesado, de 2 años de edad.

Primer premio. 253. Seis potros Clydesdale, de 2 años de edad, padres puros, madres puras. Criados á campo. Expositor y propietario: Alfredo C. Baños, "La Cabañita".

Categoría 44—Yeguas de cualquier raza, para tiro pesado, de 2 años y más edad.

Segundo premio, 257. Seis yeguas Percherón, tordillas, de 3 años de edad, padres puros, madres mestizas. Criadas á campo. Expositor y propietarios: Antonio Zaranciello, "Sauce Melú".

Categoría 45 — Potros de cualquier raza y edad para la caballería del ejército.

Primer premio, 261. Seis potros, color tordillos, nacidos en Noviembre de 1910, padres puros, madres mestizas. Criadas á campo. Expositor y propietario: Rodolfo B. Lehmann, "El Potrero".

OVINOS

LINCOLN

Categoría tercera. Corresponde á machos de la raza Lincoln, hasta 4 dientes. Primer premio y campeón, 897, un carnero Lincoln, puro, de 4 dientes, padre puro, madre pura. Criado mixto. Expositor y propietario: Salomón Maldonado, "La Bella Manuela".

HAMPSHIRE-DOWN

Categoría novena .Corresponde á machos Hampshire-Down, hasta 4 dientes.

Primer premio, 299, cinco carneros Hampshire-Down, hasta cuatro dientes, padre importado, madres puras. Expositor y propietario: Ana Garagham, "Las Tres Flores".

PORCINOS

Categoría Primera. Corresponde á machos Yorkshire, de 1 á 2 años de edad.

Primer premio, 308, Duke of York Macho Middle White Yorkshire, nacido el 10 de Septiembre de 1912, padre importado, madre importada. Expositor y propietario: Ana Garagham "Las Tres Flores".

Segundo premio: 310, un porcino Middle White Yorwshire, nacido el 15 de Marao de 1913, padre puro, madre pura. Criado á campo. Expositor y propietario: Carlos F. Bonazzola "La Paulina".

Categoría segunda. Corresponde á hembras Yorkshire, de 1 á 2 años de edad.

Primer premio, 313, dos porcinas Yorkshire, nacidas el 15 de Marzo de 1913, padres puros, madres puras. Criadas á campo. Expositor y propietario: Carlos F. Bonazzola, "La Paulina".

Segundo premio, 314, dos porcinas Yorkshire, nacidas el 1.° de Junio de 1913, padres puros, madres puras. Criadas á campo. El mismo expositor y propietario.

Categoría tercera. Corresponde á machos Berkshire, de 1 á 2 años de edad.

Primer premio, 316, un porcino, macho Berkshire, de 5 meses de edad, padres importados. Criado á campo. Expositor y propietario: Francisco L. Zucchi, "La Amistad".

Categoría cuarta. Corresponde á hembras Berkshire, de 1 á 2 años.

Primer premio, 317, una porcina Berkshire, nacida el 28 de Enero de 1913, padre puro, madre pura. Criador: Andrés Pourailly, Chascomús. Expositores y propietarios: Miles y Reid, "Selim".

Segundo premio, 318, una porcina Berkshire, de 5 meses de edad, padres importados. Criada á campo. Expositor y propietario, Francisco L. Zucchi, "La Amistad".

AVES DE CORRAL

Categoría tercera. Corresponde á grupos de un macho y dos hembras de raza Plymouth Rock.

Primer premio, 328, un trio Plymouth Rock blancas, nacidas en 1912, padre puro y madre pura. Criadas á campo. Expositor y propietario, Alfredo C. Baños, "La Cabañita".

Segundo premio, 327, un trio Plymouth Rock, padre puro, madre pura. Criados á campo. Expositor y propietario: Alfredo C. Baños, "La Cabañita".

Categoría 6a—Corresponde á grupos de un macho y dos hembras, de la raza Cochinchina leonada.

Primer premio, 331, un trio Cochinchinas leonadas. Expositor y propietario: M. L. Sánchez, "La Gurisa".

Segundo premio, 330, un trio Cochinchinas leonadas, nacidas el 5 de Marzo de 1913 Criadas á campo. Expositor y propietario. Carlos A. Despian.

Categoría 9a—Corresponde á un macho y dos hembras

Primer premio. 336, Orpington negras, nacidos en Julio de 1912. Criados á campo. Expositor y propietario. Luis Gross. Esperanza.

Categoría 12 — Corresponde á grupo de un macho y dos hembras, de razas españolas, Catalanas del Prat, Castellana negra, Cara Blanca, Andaluzas y Minorcas.

Primer premio. 337, un trio Catalanas, cara blanca, nacidos en 1912. Expositor y propietario: Laudelino Chutte, colegio San José, Esperanza.

Segundo premio. 338, un trio Catalanas, cara blanca, nacidas en 1912. Expositor y propietario: el mismo.

Primer premio, 340, un trio Minorcas, negras, nacidas en 1912. Expositor y propietario, el mismo

Categoría 20—Corresponde á patos en grupos de un macho y dos hembras, de cualquier variedad.

Primer premio, 344, un trio patos Pekín, de un año de edad, de padres puros. Criados á campo. Expositor: Juan Beaupuy, "San Antonio".

Segundo premio, 342, un trio patos Pekín, de padre y madre puros. Criados á campo. Expositor y propietario: Martín Iribas, "Los Troncos".

Categoría 21—Corersponde á gansos en grupos de un macho y dos hembras, de cualquier variedad.

Primer premio, 345, un trio gansos Toulouse, plomos, de 1 año de edad, padres puros. Criado á campo. Expositor y propietario: Juan Beaupuy, "San Antonio".

Categoría 22 — Corresponde á pavos en grupos de un macho y dos hembras, de cualquier variedad.

Primer premio, 349, un trio pavos Bronceados, de padre y madre puros. Expositor y propietario: Ana Garagham, "Las Tres Flores".

Segundo premio, 347, un trio pavos, de padre y madre puros. Criados á campo. Expositor y propietario: Martín Iribas, "Los Troncos".

INAUGURACION DEL CERTAMEN

Rafaela, Octubre 23 — Como anuncié en su oportunidad, mañana tendrá lugar la inauguración de la séptima exposición nacional ganadera, agrícola é industrial.

Las fiestas que se realizarán con tal motivo, prometen revestir gran brillo.

Al acto de la inauguración, asistirán el gobernador, los ministros y otros altos funcionarios de la administración provincial.

La concurrencia de productos, es grande y se notan hermosos ejemplares.

GENERAL LOPEZ

FALLECIMIENTO LAMENTADO

Ruffino, Octubre 23 — Falleció la señora Sixta Córdoba de Canillán, cuya muerte ha sido muy lamentada. Mañana serán inhumados sus restos, previa una misa de cuerpo presente.

LAS COLONIAS

LAS FIESTAS PATRONALES

Asistencia del gobernador

San Carlos Centro, Octubre 23—En breve aparecerá el programa de las fiestas patronales á realizarse el día 4 de Noviembre.

Los números más salientes serán la recepción del gobernador y ministros y la inauguración del edificio fiscal destinado á las oficinas, así como la visita á la escuela profesional de mujeres, donde concurrirán las demás escuelas mientras se pronuncien los discursos.

A mediodía se dará un banquete en el hotel Italia, y por la tarde se realizará una visita al hospital cosmopolita de Caridad, en el paraje destinado á la estación y á los establecimientos industriales. Por la noche se celebrará un banquete y baile en el salón de la Sociedad Italiana de Socorros Mutuos.

DEPORTES

CARRERAS DE CABALLOS

HIPODROMO ARGENTINO

LA REUNION DE AYER

El clásico "Landseer"

VICTORIA DE PROLOGO

El programa de la reunión anunciada era de composición pobre y "en el terreno" resultó más mediocre, á consecuencia de la lluvia que no cesara más que á intervalos. El estado de la pista no era mayormente anormal, pues sé encontraba pesada y sin barro; de ahí que sólo se produjeran las deserciones anunciadas y otras pocas.

Como compensación al escaso interés que ofrecía el programa, dos factores contribuyeron para darle cierta lucidez: varios finales muy bien disputados y la victoria de la mayoría de los animales más sostenidos en las cotizaciones.

Las tres yeguas preferidas de la opinión se hicieron presentes en la llegada en la prueba de primera hora, un premio "Remate" en la distancia de la milla.

Canota hizo el juego seguida por Quidiet, Clora, Ayesha y Dione. Al llegar á la línea recta, las dos últimas se desprendieron al frente, y después de una impresionante lucha, Dione dominó á su contraria en el tramo decisivo por media cabeza. Clora y Cigarrera ocuparon los otros puestos en el marcador.

Cinco de las ocho potrancas anotadas tomaron parte en la prueba de perdedoras. Aquí hizo su estreno Vista Gorda, una linda hija de Val d'Or, pensionista del stud Alzaga Unzué. Así que se dió la orden de partida, ella tomó la dirección de la carrera, llevando en su seguimiento á Good Girl que corre bien en cancha pesada, Lástima y la gran favorita La Cerny; entretanto, Marimonia, dirigida por un aprendiz, y que había largado retrasada, cerraba la marcha.

Frente al tinglado, Good Girl dió alcance á Vista Gorda y después de batir á ésta, resistió al final la atropellada de La Cerny, á la que precedió en la meta por una cabeza.

Siete potrillos disputaron la carrera de perdedores. A la primera tentativa fueron rotas las cintas, y á una segunda el lote se despachó con Vividor algo retrasado, lo que no impidió que éste pronto mejorara colocación.

Rotterdam hizo el juego seguido por Vividor, Saltarín, Vocinglero, Arco y Paramour en el fondo. De hecho, la carrera se redujo á un "match" entre Rotterdam y Vividor, y como éste se apartara de su línea abrigándose hacia la línea interior, desde los 2.500 metros hasta el disco, el primero lo precedió en la meta por un cuarto de cuerpo.

Arco y Saltarín finalizaron tercero y cuarto, respectivamente.

Rotterdam es hermano entero de Pig y materno de Amsterdam.

Cinco animales se pusieron bajo las órdenes del starter en el handicap de velocidad. La victoria por distancia poco apreciable correspondió al favorito Ducho, que en casi todo el tiro ocupó uno de los puestos de la delantera. Last Reason enseñó el camino junto á la empalizada, á la que se abrigó á poco de partir. Ducho cerca del nombrado y San Giuliano por el centro, seguían al pensionista del stud Iceache, y en mitad de la recta, aquéllos pasaron al puesto avanzado, y después de una reñida lucha, el hijo de Millenium dominó al pensionista del Rancagua por una cabeza.

Last Reason terminó tercero á cuerpo y medio, D'Artagnan cuarto y Jardiniére última.

Ausentes Why Not y Chambery, el premio clásico "Landseer" perdió gran parte de su interés.

Yago II, 57 kilos, con A. Irusta, y Prólogo 57, con F. Arcuri, fueron cotizados en primero y segundo término á una diferencia de 2.706 boletas, y Osaka con tres kilos menos en calidad de "outsider".

La carrera resultó un paseo para Prólogo, que seguido por Osaka, con el cual corriera en una misma línea durante 300 metros, y desde los 1.000 metros por Yago II, salvó la meta al galope y con cinco cuerpos de ventaja.

Yago II mañereó y no poco desde que entrara al tiro derecho, y de no haber mediado la energía de su piloto, se habría "estrellado" en la empalizada.

El premio "Charlone" fué disputado por ocho potrancas ganadoras de una carrera, vale decir, la mitad de las inscriptas.

La favorita Canturrera, perseguida á dos cuerpos por Casta y Gossamer, cubrió la milla de uno á otro extremo y por tres cuerpos de ventaja sobre la última de las nombradas.

Carga, en un débil avance obtuvo el tercer placé, delante de Javotte.

Bien piloteado por M. Lema, el caballo Salteador venció al favorito Tirteo, montado por un aprendiz, en el handicap de fondo, carrera que contó con otros dos competidores.

Salteador recorrió la distancia de 2.500 metros casi de uno á otro extremo.

Beruti persiguió sin tregua al hijo de Sargento y llegó á sacarle una pequeña ventaja á la entrada de la recta; Mirlo Blanco corría tercero, pero 1.400 metros antes de la meta cedió al avance de Tirteo.

Al llegar al tinglado, Tirteo atropelló con firmeza junto á la empalizada y llegó á comprometer las posiciones de Salteador, pero éste en la meta obtuvo un cuerpo de ventaja.

Solo Soldier's Boy rehusó su compromiso en la prueba de vallas, carrera en 4.000 metros. Una vez más, Divisadero con el considerable peso de 84 kilos ha puesto de manifiesto ser el mejor caballo de nuestras pistas en carreras de esa índole

Divisadero hizo el juego seguido por Saavedra y Beagle, mientras que La Baronesa y Quintín cerraban la marcha. En los 1.400 metros de la primera vuelta Sa

PROVINCIA DE BUENOS AIRES -- GOBIERNO CENTRAL Y DE LOS MUNICIPIOS

LAS HUELGAS EN LA PROVINCIA

Nuevas gestiones en Berazategui

BREVE CONFLICTO EN SAN PEDRO

El comisario Elena ha comunicado de Berazategui á la jefatura de policía, que está iniciando nuevas gestiones para resolver la huelga. Hace presente que si no dan resultado, no quedará nada que hacer, pues se han agotado todos los recursos conciliatorios.

El comisario de San Pedro comunicó ayer que se habían declarado en huelga 80 peones de los contratistas Hnos., que trabajan en la construcción de la doble vía á Rosario, del ferrocarril Central Argentino, exigiendo un aumento de salario.

En conocimiento de la huelga, el inspector de vías y obras, de ese ferrocarril, resolvió despedir á 10 peones, sindicados como cabecillas, y con esto cesó el movimiento y se reanudó el trabajo.

Nuestro corresponsal en Berazategui nos envió anoche el siguiente despacho:

Berazategui, Octubre 23 — Me he entrevistado con los representantes de los obreros huelguistas de Berazategui, quienes explican el fracaso de sus negociaciones con los señores Rigolleau y Cía., propietarios de la fábrica de vidrios, en esta forma:

"Nos encontramos en la misma situación que antes de las negociaciones, porque los propietarios de la fábrica quieren dejar á quinientos obreros huelguistas en la calle, y reemplazarlos con otros quinientos que días pasados se reclutaron entre los inmigrantes.

"Además, quieren dejar dentro de la fábrica á los capataces Muvert y Sabaté, contratados para cargar y descargar, con lo que pueden perjudicar á los obreros, como anteriormente lo hacían."

Estas son las causas principales, dicen, por las cuales no hemos podido arreglar el conflicto.

Han sido despedidos como treinta obreros nuevos de la fábrica.

—Hoy llegó uno de los presos que estaban en La Plata, por los últimos incidentes. Quedan dos todavía.

LA LLUVIA DE AYER

(De nuestros corresponsales, por telégrafo)

Mercedes, Octubre 23—Llueve copiosamente desde las primeras horas de la mañana y el estado del tiempo es amenazador.

Esto pone en peligro los sembrados y plantaciones de frutales.

Balcarce, Octubre 23—Ayer tuvimos una temperatura sofocante, y como á las 8 p. m. se desencadenó una tormenta. Ha llovido torrencialmente á las 9.30 durante media hora.

El tiempo amenaza lluvia todavía.

Saladillo, Octubre 23—Llueve desde las 2 p. m. y amenaza continuar así.

Altamirano (Coronel Brandsen), Octubre 23—Continúa el tiempo lluvioso.

Bragado, Octubre 23—Ha llovido todo el día, con pequeños intervalos. Cayeron 11 milímetros.

Avellaneda, Octubre 23—Desde las 10.30 a. m., llueve copiosamente.

"LA PRENSA" EN LA PLATA

(DE NUESTRA SUCURSAL)

CUESTIONES ELECTORALES

DEPURACION DE LOS PADRONES

Mensaje del Ejecutivo á la Legislatura

Por el ministerio de gobierno se mitió ayer á la legislatura, un mensaje acompañando un proyecto de ley, que tiende á salvar algunas deficiencias de los padrones, especialmente en lo que se refiere á los municipios en acefalía, y del registro de extranjeros.

El proyecto del Ejecutivo establece que en los distritos en acefalía, las juntas de reclamaciones encargadas de la depuración y formación de los padrones electorales, serán designadas por la junta electoral, designación que deberá recaer en ciudadanos inscriptos que reunan los requisitos que la ley exige para poder ser electos municipales.

Estas juntas de reclamaciones serán formadas por tres vecinos, y sus atribuciones serán las mismas que establece la ley para las juntas de reclamaciones que sortean los concejos deliberantes. Funcionarán en el local de éstos, en las épocas y plazos que el Poder Ejecutivo queda autorizado por esta ley para fijarlas en cada caso.

Queda igualmente facultado el Poder Ejecutivo, para hacer formar el padrón de extranjeros en todos los distritos que se hallen en acefalía.

En estos casos los padrones se formarán en la secretaría de los comisionados municipales, en la forma que marca la ley en su artículo 101 y en las épocas en que el Poder Ejecutivo determinará; debiendo siempre fijar para ello el plazo de treinta días.

Las reclamaciones por omisiones ó inscripciones indebidas en el registro de extranjeros, se formularán ante los comisionados, quienes antes de denegar una reclamación, la elevarán en consulta á la junta electoral.

Cuando un distrito electoral esté en condiciones de elegir sus autoridades comunales y sólo le falte mesas escrutadoras, el Poder Ejecutivo ordenará á la junta electoral que haga la designación de ellas. Para hacer estas designaciones, la junta deberá tener presente lo que establece el artículo 44 de la ley electoral.

Las funciones que la ley encomienda á la junta del artículo 40 de la ley municipal, en el artículo 109 de la ley electoral, serán desde la promulgación de ésta, ejecutadas por la junta electoral del artículo 74.

Las mesas que se designen por la junta para las elecciones municipales, sólo servirán para éstas, y no para las elecciones de diputados, senadores, etc.

Dirección de salubridad

Se ha apercibido á Josefina M. de Patricio, por ejercer ilegalmente la obstetricia en Avellaneda. Al mismo tiempo se le ha intimado el retiro de las chapas que con la leyenda "Partera" ostenta en la puerta de su domicilio, por no estar autorizada para el ejercicio de tal profesión.

—Ayer fueron remitidas 100 placas antivariólicas á la municipalidad de Junín; 40 al doctor Sanguinetti, de General Belgrano, y 100 al señor Francisco B. Bei, de San Francisco (provincia de Córdoba).

Contaduría general

La contaduría general, de acuerdo con los decretos del Poder Ejecutivo dictados días pasados, ha dado comienzo al levantamiento del inventario de los planos fiscales de la provincia. Para tal efecto, ha tomado posesión de su cargo el ingeniero Enrique González.

Por otra parte, la contaduría se halla entregada también, á la tarea de la revisión de los empréstitos contratados por la provincia, hasta la fecha.

En la gobernación

Ayer visitó al gobernador el comisionado Barilari, quien pasó después á saludar á los ministros de Gobierno y Obras Públicas.

Nombramientos

El Poder Ejecutivo hizo ayer los siguientes nombramientos:

[illegible] inspector en la inspección [illegible] armado de La Plata á [illegible] Alejandro del Intante; sobrestante primero, Juan José López; [illegible] Cándido Maguer y [illegible] para el mismo [illegible]

UN ASUNTO IMPORTANTISIMO

LAS INUNDACIONES Y LOS DESAGÜES

INFLUENCIA DE LOS GRANDES CANALES

ACCION DE LOS TERRAPLENES FERROVIARIOS

El problema del Salado

Las últimas inundaciones en el Sur de la provincia, respecto de las cuales hemos informado ampliamente en su oportunidad, han planteado un grave problema, aparte de los enormes perjuicios causados, que urge resolver, á fin de salvar los intereses comprometidos en esa grande y feraz región bonaerense, por el peligro de que el flagelo se repita, en circunstancias análogas, aunque no con la misma intensidad, en virtud del regular funcionamiento de los desagües existentes.

El gobierno se ha compenetrado de la gravedad del asunto, pues ha realizado, en el momento más propicio á la observación de los hechos, dos giras por la zona inundada, y ha nombrado una comisión de técnicos, para que estudie la forma de evitar esos derrames colosales de agua en la hoya del Sur, y el grado de eficacia de los canales de desagüe, terminados ó en construcción.

Empero, el tiempo trascurre estérilmente á los efectos de esos estudios. Parecería que el descenso de las aguas, hubiera estimulado la atonía gubernativa, que con frecuencia deja librada en nuestro país á las contingencias del porvenir, la solución de problemas apremiantes y de trascendentales consecuencias.

En este estado el asunto, y á fin de sacudir esa atonía, antes de que las lluvias del otoño próximo hagan lo propio por medio de una nueva catástrofe, hemos realizado un atento examen del problema de los desagües, con observaciones propias y datos oficiales, tomados en el período álgido de las inundaciones, tratando de plantear claramente las cuestiones relacionadas con éstas, á saber: efectos de las lluvias, acción de las obras de desagüe, influencia de los terraplenes ferroviarios y medios á emplearse para que el flagelo no se repita.

I

LAS LLUVIAS Y LAS INUNDACIONES

Es indudable que una de las causas principales de las inundaciones, y, sobre todo, de la última, son las lluvias de otoño é invierno, que en el corriente año han caído con mayor intensidad durante un período de tiempo más largo que en los anteriores, adquiriendo el carácter de excepcionales.

Además de las que cayeron en el curso de todo el año, de Febrero del año pasado á Mayo último, tenemos que desde este mes hasta Septiembre, en la región de Ayacucho, Dolores, Ibáñez y Magallanes, zona central de la región inundable, la media de lluvias ha excedido á la de 1900, año en que se produjo la otra gran inundación. En efecto; en ese año el promedio en esa zona y en dichos meses, fué de 150 milímetros mensuales, mientras que en el corriente llegó á 152. Además, en los años en que se han hecho observaciones pluviométricas, desde 1898 hasta la fecha, no se han observado lluvias torrenciales ni tan generales como ahora, al punto que en Agosto se señaló de 250 á 350 milímetros de agua caída en menos de una semana en cada una de las estaciones de observación de las sierras que forman el sistema hidrográfico de la región inundable: Balcarce, Ramos Otero, Tandil, Azul y Olavarría. Esta lluvia se extendió hasta la parte Central de la región, ó sea, hasta la línea férrea que une las estaciones Chas y Ayacucho. En Septiembre, si bien las lluvias en las sierras no fueron tan extraordinarias, su violencia aumentó en la zona central y Norte, al extremo de que cayeron en dos días 200 á 280 milímetros de agua en Dolores, Magallanes, Ibáñez, Monte, Navarro, etc.; y son precisamente estas lluvias torrenciales, caídas en un corto espacio de tiempo, las que producen las inundaciones, y su gravedad es mayor cuando se producen en las zonas altas, pues las aguas buscan su nivel en las bajas.

En 1900, en Marzo, hubo lluvias que alcanzaron 400 milímetros, pero repartidas en todo el mes y sobre tierras resecadas por los excepcionales calores de los meses anteriores, que absorbieron el agua rápidamente. Estas lluvias no podían, pues, causar los efectos de las caídas en los meses de Agosto y Septiembre, sobre tierras saturadas con las precipitaciones acuosas del Otoño y del invierno.

Durante los meses de Agosto y Septiembre, solo se registraron el año 1900, como máximo, 235 milímetros en Dolores, y no pasó de 150 el agua caída en las demás estaciones de la tierra y de la zona central. Como se ve, quedaron así esas lluvias, lejos de los 250 y 350 milímetros registrados en los mismos meses del corriente año.

En la región de Dolores, que ha sido la más azotada por las últimas inundaciones, dichas lluvias provocaron dos fuertes derrames: la primera inundación se inició el 22 de Agosto. Llegó á su máxima el 26 y descendió ese mismo día, alcanzando el descenso á 40 centímetros el 10 de Septiembre. Desde esta fecha volvió á subir á causa de las lluvias del 11 y 12, y llegó á su mayor altura el 17. Este mismo día se inició la bajante, que alcanzó á 70 centímetros el 30.

En el año 1900, las aguas alcanzaron casi igual altura, quedando unos 8 centímetros más bajas; en cambio, la duración fué mucho mayor. Tenemos sobre el particular la siguiente escala de observaciones, tomadas de los hechos por la dirección de desagües: de Agosto á Septiembre, las aguas permanecieron entre 15 y 29 centímetros bajo el andén de la estación del ferrocarril. En cambio, este año alcanzaron hasta 7 centímetros del andén; pero bajaron hasta desaparecer en dos días de sobre las vías. Como se ve, esa diferencia que existe, no solamente con respecto á 1900 sino también con relación á 1898 y 1899, permite suponer que habiendo sido más abundantes las lluvias este año, en Agosto y Septiembre, que en 1900, la bajante rápida se debe á los canales de desagüe.

II

LAS OBRAS DE DESAGUES

Mientras una comisión de técnicos hidráulicos no se expida sobre la eficacia de las obras de desagües, sería una ligereza abrir opinión sobre ellas, teniendo por base las dos últimas grandes inundaciones que hemos mencionado y sobre todo, la reciente, pues aparte de que ambas han sido extraordinarias, tomó á los canales inconclusos y obstruídos en muchas partes por los taponamientos que les restaban capacidad y por consiguiente gran parte de su eficacia para el desagüe. Pero lo que ha quedado plenamente comprobado, es que para lluvias de esa duración, las obras planeadas son insuficientes al efecto de evitar las inundaciones, y que el único remedio eficaz sería la construcción de obras de mayor importancia, como se echó de ver no sólo por el gobernador de la provincia y sus ministros, en la última gira, sino también por los miembros é ingenieros de la comisión de desagües. En descargo de este hecho, esa comisión ha expresado que los canales fueron proyectados y ejecutados para disminuir la intensidad y duración de las inundaciones y no para suprimirlas.

Hace 16 años, cuando se proyectaron las obras, se disponía solamente de 18 millones de pesos, lo que obligó á la comisión á amoldarlas á esa suma, con el propósito de que los beneficios alcanzaran á toda la zona contribuyente. Empero, no fué posible ajustarse á esa suma, y se llegó á un presupuesto de 23 millones, que con aumentos sucesivos y pagos de 20 indemnizaciones, llegó hasta un exceso de 18 millones de pesos sobre el primer presupuesto.

En esta situación, el optimismo, ayudado por el estado de los campos durante la época de sequía, hizo creer que las obras suprimirían en absoluto las inundaciones. Algunos estancieros progresistas sembraron con cereales hasta los cañadones y lagunas de sus campos, y hasta los cauces de los arroyos secos, obteniendo buenas cosechas durante las épocas de sequía. Pero vinieron los años de lluvia, y con la pérdida de todo eso, se atribuyó el desastre á los canales, que tal como están creemos que nunca podrán evitar las inundaciones y el anegamiento temporario de esos cañadones y lagunas, puesto que, como lo hemos dicho anteriormente, fueron planeados para disminuir la afluencia de aguas inundantes y desaguar rápidamente los campos.

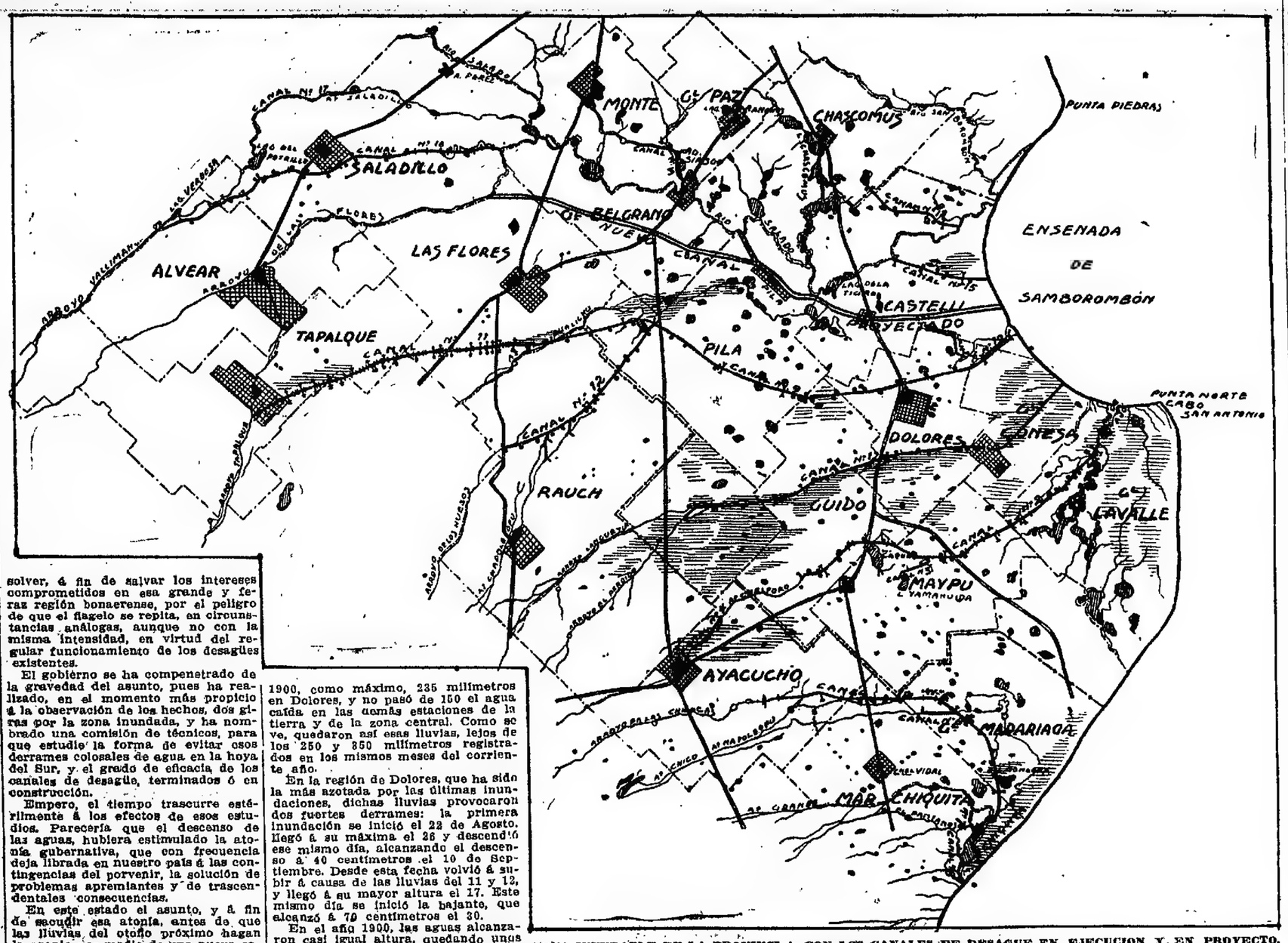

ZONA INUNDABLE DE LA PROVINCIA, CON LOS CANALES DE DESAGUE EN EJECUCION Y EN PROYECTO, Y CON LAS LINEAS FERREAS QUE LA ATRAVIESAN

III

LOS TERRAPLENES DE LOS FERROCARRILES

Una de las causas principales á que los hacendados y pobladores del Sur atribuyen las inundaciones, son los terraplenes de las vías férreas y sus obras de arte, puentes y alcantarillas, demasiado estrechos para dar paso al agua en las épocas de grandes lluvias. Hay sin duda en esta afirmación mucho de verdad, pues un simple vistazo por un mapa de la región, hace resaltar el hecho de que las líneas del ferrocarril del Sur, y la de Meridiano V, constituyen verdaderos diques de contención, tendidos de Norte á Sur, en una inmensa zona de la provincia. Hemos observado durante la última inundación, que la línea de Alvear á Tapalqué, y la de Alvear á Espigas, represaban considerablemente las aguas por la insuficiencia de sus alcantarillas. La masa líquida detenida por la última de estas líneas, corría por las excavaciones de préstamo hacia Alvear, produciendo un verdadero río.

La línea de Lobos á Alvear represaba las aguas en todos los cauces naturales ó cañadones, hasta producir desniveles de 0.70 metros de un lado á otro de los terraplenes, como ocurrió en Las Garzas y en el puente de Roque Pérez, y desniveles mayores aun, como entre el empalme del ramal á San Enrique y La Barrancosa. La línea de Chas á Ayacucho levantó las aguas al Oeste hasta 1.75 metros más que al Este, y la ruptura del trozo entre Magallanes y Solanet, ocasionó la avalancha que rompió los terraplenes recién concluídos del canal número 1, precipitándose después esa masa de agua sobre las regiones de Dolores y el Vecino. Hemos visto también que entre Monte y Gorchs, el río Salado, por la misma causa, alcanzó á tener cerca de un metro más de un lado que de otro.

Informes que hemos recogido en la dirección de desagües, en los días de las últimas inundaciones, establecían que la línea de Chascomús á Mar del Plata, levantó igualmente los niveles de las aguas en el Saladillo, en Dolores, en General Guido, en los desbordes de Chilforó, en la Invernada, en el Arroyo Chico y en el Grande, á causa de lo cual las aguas de éste pasaron á la cuenca del Arroyo Chico y á la de Las Chilcas. La línea de Las Flores al Azul y la de Las Flores á Tandil, también represaron las aguas de un modo considerable, atribuyendo los mismos informes la corriente de las aguas del Azul sobre Las Flores y las del Langueyú y el Perdido, hasta Rauch, y hasta el arroyo Los Huesos.

La línea del ferrocarril á Meridiano V, en la confluencia de los ríos Salado y Saladillo, en Desplayado, así como en la zona entre Monte y Saladillo, también represó mucha agua. La nueva línea del Sur, de General Guido á Divisadero, produjo el mismo efecto de retención de las corrientes, sobre todo en su prolongación de Divisadero á Vivoratá. Con estos obstáculos las aguas han ido sufriendo una serie de embalses antes de llegar á su punto de desagüe, y en muchos casos, cuando los terraplenes de las vías se rompieron cediendo á la presión, se notó aguas abajo inundaciones súbitas, que alcanzaron alturas desconocidas, porque el volumen del agua fué muchísimo mayor que la capacidad de los arroyos ó cañadas de descargo.

Como se ve, para resolver este problema de las inundaciones, es necesario tener muy en cuenta el factor de los terraplenes y obras de arte de los ferrocarriles. Comprobados los datos que anteceden, tomados en su mayoría de informes oficiales de la dirección de desagües, débese proceder á la ejecución de un plan general de desagües en esos terraplenes, como ya lo ha insinuado el gobernador de la provincia en un reportaje que le hizo un redactor de LA PRENSA.

IV

LO QUE SE NECESITA PARA EL FUTURO

Planteada así la situación de la provincia, después del desastre de las inundaciones, y eliminada por el momento la idea de grandes obras, dado el estado financiero actual y lo remisa que anda la comisión de técnicos nombrada por el gobierno para que informe sobre la utilidad de los desagües y lo que haya que hacer para darle mayor eficacia, es necesario que la comisión de desagües actual y demás autoridades correspondientes, se preocupen de prevenirse contra las inundaciones futuras.

Sobre este particular hemos inquirido datos de la comisión aludida, y se nos manifestó que ante todo, urge reparar, con los medios con que se cuenta, los daños causados en los terraplenes de los canales por las avalanchas de agua.

—El plan de trabajos, se nos dijo, comprende la terminación de los canales en construcción; el levantamiento en los meses de verano, de los tapones que obstruyen los canales y conclusión de algunos detalles de obras de arte, que quedaron inconclusas al sobrevenir las inundaciones; la construcción de algunos canales laterales, uno intermedio entre el número 9 y el 1, desde Dolores hasta el mar, y el otro intermedio entre el número 5 y el 2, desde el ferrocarril al mar; la construcción de algunas nuevas compuertas en puntos en que se ha observado mucha afluencia de agua sobre los canales principales y tal vez, si conviniese, el ensanche de los canales números 5, 3 y 9, en alguna porción cerca del mar.

V

EL PROBLEMA DEL SALADO

No se puede planear nada en lo referente á las inundaciones del Sur de la provincia, sin que se considere el problema aun insoluble del embalse del río Salado, cuyos desbordes son el peligro principal en la región.

Este asunto es de la mayor importancia y exige obras de bastante consideración, que han sido proyectadas en los días de las inundaciones, como lo informamos oportunamente. Se ha descartado el ensanche y regularización de su cauce, pues sería una obra muy costosa, de difícil realización y de conservación y resultados problemáticos. Se opina por los términos de la dirección de desagües, que vale más dejarlo así, y abrir un nuevo cauce, para aliviar el principal de parte de sus aguas; así se tendrían dos días de desagües: el cauce actual y el que se proyecta.

Este último cauce, cuyos estudios preliminares se han iniciado, se abriría al Sur del Río, desde uno de sus principales afluentes, el arroyo de Las Flores, hacia el mar, el cual, á su paso, podría recoger las aguas del mismo río á la altura del Venado ó de la laguna La Boca. Sería cuestión de costo. Se piensa que este canal sería un gran aliviador, que en vez de facilitar el desagüe del tronco inferior del río, como lo hace el número 15, desviaría una considerable masa de agua de su parte superior.

Para esto habría que rebajar el nivel de las grandes avenidas de unos tres metros entre las lagunas de Las Flores y La Boca, y de unos dos metros entre ésta y el mar. Esta rebaja, determinaría la capacidad que habría que dar al canal, y se conseguiría con ella que las avenidas de agua del río Salado fueran inofensivas y el desagüe de la cuenca del Norte se hiciera con toda facilidad sobre el río.

Se cree que esta obra favorecería toda la rica zona de Chascomús, Ranchos, Monte, Lobos y Saladillo, al Norte, y daría desagüe fácil á la de Las Flores, General Belgrano, Pila y Castelli, al Sur.

Pero la parte más difícil del problema á resolver, es la de los recursos, pues se calcula que estas obras exigirían á la provincia un desembolso de 30 á 35 millones de pesos.

EN LOS MUNICIPIOS

LA PLATA: ESTACIONAMIENTO DE CARROS DE ALQUILER — CONSTRUCCION DE UN REFUGIO—MEJORAS EN LA ESTACION DEL FERROCARRIL — TRANVIA AL DIQUE.

El gremio de conductores de carros de alquiler ha manifestado por nota á la municipalidad, su completa conformidad con los nuevos lugares de estacionamiento determinados por la misma, que son los siguientes:

Diagonal 78, de plaza Rocha á calle 9, y refugio de la calle 8; diagonal 76, de plaza Rocha á 6, lado Oeste; diagonal 73, de plaza Rocha á 6, lado Oeste; diagonal 74, de plaza Italia á 6, lado Este; diagonal 77, de 6 á lado Oeste, hasta plaza Italia, siguiendo la acera diagonal 77 y 44 hasta la mitad de la cuadra; diagonal 77, de plaza Italia á 8, lado Norte, y refugio de 8.

Queda subsistente el estacionamiento actual frente á la estación de cargas del ferrocarril del Sud.

—La municipalidad ha resuelto construir un refugio para peatones en la calle 1, de 43 á 44, frente á la estación del ferrocarril.

Según el proyecto municipal, dicho refugio tendrá 102.20 metros de largo por 1.50 de ancho. La distancia que separará á ambos costados de dicho refugio con las vías del tranvía eléctrico, será de 75 centímetros.

La construcción del mismo se hará con mosaico y cordón de piedra á los costados.

La comisión municipal ha solicitado del gobierno de la provincia, la cesión de los terrenos que ocupa el cementerio de la ciudad, para ampliar el mismo.

—El comisionado municipal ha iniciado gestiones ante la empresa del ferrocarril del Sud, á fin de que se introduzcan en la estación de esta ciudad, algunas modificaciones que se hacen necesarias para mayor comodidad del público, debido especialmente al movimiento intenso que ha adquirido la misma, por la concurrencia á ella de mayor número de pasajeros.

Una de las modificaciones que solicita el comisionado á la susodicha empresa, es la construcción de una nueva portada en la calle 1, entre 42 y 43, á fin de facilitar el acceso á la estación.

También gestiona el comisionado, el cambio de ubicación de la boletería, la que sería llevada más próxima á los andenes, ó sea frente á la oficina de encomiendas.

En distintas ocasiones hemos demostrado la conveniencia que este cambio importaría para los pasajeros, pues actualmente la boletería se encuentra á más de una cuadra de distancia de los andenes, distancia que muchas veces se ven obligados á salvar apresuradamente para no exponerse á la pérdida de los trenes en que desean viajar.

Asimismo, el comisionado ha gestionado y obtenido de la empresa, que la barrera de la diagonal 80, no permanezca cerrada más que el tiempo indispensable para el cruce ó maniobras de los trenes, pues actualmente, á fin de no interrumpir innecesariamente el tránsito por la calle.

Por la nueva línea de tranvías de La Plata al Dique número 1 de cabotaje, con la concurrencia del ministro de Obras Públicas y otros funcionarios provinciales.

En el acto de la inauguración fué servida una copa de champaña.

En la secretaría del centro de fomento de aquel lugar, se realizaron varios actos para festejar el acontecimiento.

ENVIO DE ADOQUINES

El Poder Ejecutivo ha dispuesto que se entreguen á la municipalidad de Olavarría 10,000 adoquines con destino á la pavimentación de algunas calles de ese pueblo.

CRONICA SOCIAL

ENLACES — El 27 de Noviembre próximo se realizará en el templo de San Ponciano el enlace de la señorita Lía Esther Sesé con el señor Eduardo Nievas.

—El 12 del mes próximo se efectuará el enlace de la señorita Zulema Cáceres Elena con el señor José A. Posca.

VIAJEROS — Para Flores, la señorita Lucrecia Núñez Monasterio.

—De Buenos Aires, el señor Emilio F. Gnecco, su señora María Rosa Pereyra Aguirre é hijos.

—Regresaron de San Nicolás, la señora Alicia Navarro de Quiroga é hijos.

NECROLOGIA—Ha dejado de existir en esta ciudad la señora Eudosia Díaz de Mensa, quien contaba con muchas simpatías en nuestra sociedad, por lo

TRIBUNALES

INTERPRETACION DE LA LEY DE MONTEPIO

Ante la Suprema Corte de Justicia se presentó el doctor Arturo H. Gamboa para deducir acción contencioso-administrativa contra el Poder Ejecutivo, á fin de que se declarase que el cómputo de los servicios que había prestado en el poder judicial debía hacerse desde el año 1893 inclusive, hasta Marzo de 1913, tiempo que excedía al máximo requerido para la jubilación, de acuerdo con los artículos 11, inciso primero, 14, inciso primero, 15 y 18 de la ley de Montepío Civil, y, no en la forma en que había sido acordada por el Poder Ejecutivo; pues no necesitando el actor computar para obtener su jubilación más de 20 años corridos, era incuestionable que no debían computarse los anteriores á 1893, á los efectos de la liquidación de descuentos á que se refiere el artículo 3, inciso 10 de la ley citada.

El fiscal de Estado, al contestar la demanda, se limitó á reproducir las consideraciones y fundamentos del decreto impugnado del Poder Ejecutivo, de 27 de Mayo de 1913, que dispone que la liquidación de descuentos se haga en la forma que determina el artículo 2, inciso 10 de la ley de Montepío en vigor.

Estudiando el asunto por la Suprema Corte, este tribunal lo acaba de fallar, estableciendo por mayoría que el doctor Gamboa impugna el decreto del Poder Ejecutivo de 27 de Marzo de 1913, en la parte que deniega que se excluyan de la liquidación los descuentos que comprenden los años anteriores al de 1893, y sostiene que como no necesita computar para obtener su jubilación, más de 20 años corridos, el descuento debe circunscribirse á este tiempo y no á los que excedan anteriores al de 1893, que el que no le acuerda tampoco derecho [illegible] evidente una no han prendidos en la liquidación del mencionado descuento.

La ley de Montepío en vigor, dispone en su artículo segundo, inciso 10, de una manera expresa y sin limitación alguna, que el fondo del Montepío destinado á atender las jubilaciones y pensiones, se constituirá con el descuento correspondiente á los diversos sueldos gozados, hasta completar el 8 por ciento á los empleados y funcionarios á quienes no se les hubiera descontado hasta la fecha la totalidad de dicho porcentaje y esa disposición de la ley, que rige el caso "sub judice" no contiene exclusión alguna, y comprende los diversos sueldos gozados, sin excepción y sin distingo alguno.

La disposición que contiene el artículo 17 de la ley de la materia no puede justificar la doctrina sostenida por el actor, dice la Corte, pues ella no trata de los descuentos que corresponde efectuar en los sueldos, con el fin de formar el fondo del Montepío, sino de establecer que, á los efectos de la jubilación, deberán computarse los servicios efectivos durante el número de años requeridos y no por un tiempo menor, aunque hayan sido prestados con interrupciones. Ni aún, agrega la Corte, por vía de renuncia, de los años de servicios prestados, que excedan del tiempo requerido como mínimo por la ley para la jubilación, puede admitirse la tesis del actor, porque si bien el artículo 13, del Código Civil autoriza la renuncia de los derechos conferidos por las leyes, con tal de que se le mire al interés individual en el caso presente, bajo ningún concepto está autorizada la renuncia de una "obligación", como es la que importa concurrir con el descuento del sueldo á la formación del tesoro del Montepío Civil.

Por otra parte, dice la Corte, el actor renuncia expresamente el excedente del servicio prestado por él, [illegible] derecho

—Ayer visitó al gobernador el comisionado Barilari, quien pasó después á saludar á los ministros de Gobierno y Obras Públicas.

—El 12 del mes próximo se efectuará el enlace de la señorita Zulema Cáceres Elena con el señor José A. Posca.

—De Buenos Aires, el señor Emilio F. Gnecco, su señora María Rosa Pereyra Aguirre é hijos.

—Regresaron de San Nicolás, la señora Alicia Navarro de Quiroga é hijos

ADMINISTRACION, TRABAJO Y CULTURA

de hacienda al Patronato de la Infancia de Florencio Varela, fueron sometidos á un interrogatorio por el comisario Gallo y oficial Pucciarelli. Resultó de éste, que cuatro de los sujetos nombrados conjuntamente con Egidio Genova y Antonio Jara eran autores del robo al señor Morelli. Genova y Jara estaban domiciliados en el partido de Avellaneda.

El comisario Gallo envió al subcomisario Degreef, empleado Failo, sargento Farías y empleados de investigaciones Narciso Sosa y Manuel Maldonado, para proceder á la captura de aquéllos.

Se comenzó por acosar á Genova, el cual al notar en su casa á la policía, huyó á la vecindad y en la imposibilidad de fugar, se disparó un tiro de revólver en la cabeza, falleciendo inmediatamente. Poco después Jara y Gregorio Velasco, cómplices, eran detenidos y conducidos á la comisaría de Quilmes.

Los mismos empleados lograron secuestrar cuatro animales de los robados, que estaban en la capital federal. Fueron traídos á ésta y reconocidos como suyos por Morelli.

Se sigue la pesquisa para obtener otros animales que están en diferentes puntos de la provincia.

EQUIVOCACION LAMENTABLE

(Por telégrafo)

Avellaneda, Octubre 23—Anteanoche, en circunstancias en que el escribano Julio Jordán, en ejercicio de su profesión, penetraba al domicilio de un cliente, situado en la calle Charlone 341, Benito Abalos que se encontraba en la misma casa, le descerrajó un balazo que le hirió levemente en el muslo izquierdo.

Indagaciones practicadas por la policía, demuestran que el autor del hecho sufrió una equivocación.

CREACION DE UN DESTACAMENTO

La jefatura de policía ha resuelto crear un destacamento en la estación Calderón, ferrocarril del Sud, el cual se hallará á cargo de un agente.

RIÑAS Y HERIDOS

Después de las 4 p. m., riñeron ayer en Baradero, Eulogio Olivera y Sergio Espinosa, á raíz de un cambio de palabras habidas por cuestiones del momento. El primero de los nombrados resultó herido de un balazo en el pómulo derecho.

El herido fué detenido por la policía.

—En el cuartel 11.° de Baradero, ayer á las 5 p. m., á raíz de un cambio de palabras producido por resentimientos anteriores, Severino Repetti golpeó con un hierro en la cabeza á Amadeo Gómez y poco después fué detenido por la policía.

TENTATIVA DE SUICIDIO

En el puerto de La Plata se arrojó al agua mientras manejaba un bote, con ánimo de suicidarse, un sacerdote cuyo nombre se ignora, como también el motivo de esa resolución. Fué salvado por el botero.

Intervinieron después del hecho, además de la subprefactura, varios sacerdotes.

INFORMACIÓN TELEGRÁFICA

DE NUESTROS CORRESPONSALES

MERCEDES

LOS DEPOSITOS JUDICIALES

En qué banco deben ser hechos

INTERESANTE CUESTION JURIDICA

Mercedes, Octubre 23—El juez doctor Díez Gómez por la secretaría Villarino, ha resuelto anteayer la cuestión planteada por el Banco de la Nación, sobre depósitos judiciales de fondos pertenecientes á los concursos mercantiles.

De acuerdo con el artículo 956 del Código de Procedimientos, que ordena se hagan en el Banco de la Provincia todos los depósitos judiciales, ellos se efectuaban sin excepción en dicho establecimiento, contrariándose lo dispuesto por el artículo 117 de la ley de quiebras, que ordena depositar en el Banco de la Nación los fondos pertenecientes á concursos comerciales. Igual cosa se establecía en el artículo segundo de la ley, sobre reorganización del Banco de la Provincia, fecha 2 de Marzo de 1902.

En los autos de quiebra de don Juan Auguet, el contador señor Alejandro Cordiviola, en virtud de una circular que había sido pasada á todos los contadores por el Banco de la Nación, depositó fondos de pertenencia del concursado en dicho establecimiento, pero el juez de la causa, que era el mismo doctor Díez Gómez, ordenó la trasferencia de ese dinero al Banco de la Provincia. Dicha resolución motivó la cuestión que acaba de resolverse.

Sostuvo el abogado del Banco de la Nación, en este departamento judicial, doctor Carlos de la Vega, que tanto el artículo 956 del Código de Procedimientos, como el citado artículo segundo de la ley del 2 de Marzo de 1902, eran inconstitucionales, por estar en pugna con el artículo 117 de la ley de quiebras, ley suprema de la Nación, por haberse reservado al Congreso la facultad de dictarla, según el artículo 67, inciso 11 de la constitución nacional, y tratarse por lo tanto, de materia extraña á las legislaciones provinciales.

Se relacionaron los antecedentes históricos, tomando como base principal el Pacto de Unión del 11 de Noviembre de 1859 y muy especialmente el artículo 7 de dicho estatuto, que hacía con la provincia de Buenos Aires una excepción, al concederle la facultad de gobernar y legislar sus establecimientos públicos de cualquier clase ó género que ellos fueran, con tal que existieran á la época de dicho pacto.

La cuestión no estaba, sin embargo, en saber si el Banco de la Provincia era ó no uno de aquellos establecimientos públicos comprendidos en el artículo 7 del pacto, porque no cabía duda al respecto, sino que debía resolverse si entre los privilegios y prerrogativas que le acordaban las leyes provinciales en vigor, hasta esa fecha, se hallaba el de conservar todos los depósitos judiciales que ordenasen los jueces, incluso los provenientes de concursos mercantiles.

Analizó después las distintas leyes dictadas hasta esa época referentes al Banco de la Provincia, y llegó á la conclusión, de que no existía ninguna que, como la citada, dispusiera de los depósitos judiciales.

Sostuvo el doctor Díez Gómez, que ni la ley de 1902, ni la de 1903, ni la de 1906, ni la de 1908, ni la de 1909, ni la de 1910, ni la de 1911, ni la de 1912, ni la de 1913, que eran las que regían en la materia, habían derogado en ningún momento, ni en ninguna forma, las disposiciones de los artículos 956 del código de procedimientos y segundo de la ley de 2 de Marzo de 1902, no debían prevalecer, porque no tenía el Banco de la Provincia la facultad que por dichas disposiciones se le acordaron, en la época del pacto referido de 11 de Noviembre de 1859.

El juez, no obstante la opinión del agente fiscal, que aconsejó que se declarara incompetente para resolver la cuestión planteada, reproduce en todas sus partes el escrito del abogado del Banco y declara inconstitucionales los artículos 956 del Código de Procedimientos y 2 de la ley sobre reorganización del Banco de la Provincia, en cuanto contrarían lo dispuesto por el artículo 117 de la ley de quiebras.

Se trata, indudablemente, de una cuestión de trascendental importancia, que ha de despertar gran interés, no sólo en esta provincia, sino también en todas las demás, cuyas legislaciones locales sean análogas á la nuestra.

La cuestión ganada, por el abogado del Banco de la Nación, importa, indiscutiblemente, un triunfo para la institución, tanto por su carácter, como por sus consecuencias.

EXPOSICION RURAL

Su próxima apertura

Mercedes, Octubre 23—Con todo empeño trabaja la comisión de la Sociedad Rural para asegurar el buen éxito de la exposición feria que inaugurará el 1.° de Noviembre, en sus locales de esta ciudad.

Dada la buena acogida que la iniciativa ha tenido por los hacendados de la provincia, los organizadores del certamen creen que este año tendrá un resultado muy superior al de los anteriores.

El número de productores inscriptos en las secciones para bovinos y ovinos, es ya considerable.

Para la sección aves se construye una excelente instalación.

El día 1.° se distribuirán en las pistas, los animales premiados, y se dará comienzo en seguida á la venta de haciendas en general.

El 2 se venderán reproductores equinos, bovinos, ovinos y porcinos, y el 3, máquinas agrícolas y aves.

IMPORTANTE CONCURSO CIVIL

Mercedes, Octubre 23—En el importante concurso civil formado á don Roberto Gilbourt, que tramita por ante el juzgado del juez doctor Díez Gómez, se ha recibido un exhorto del de igual clase, doctor Uladislao Padilla, de la capital, en el que se solicita á aquél, á pedido del síndico doctor José Figueroa Alcorta, que se inhiba de conocer en el asunto y remita los antecedentes por corresponder el conocimiento de la causa, á los tribunales de esta última jurisdicción.

El fiscal doctor Laspiur, á quien se ha pasado en vista el asunto, se expedirá probablemente mañana.

Este asunto ha despertado expectativa por tratarse de un concurso en que el pasivo está formado por más de un millón de pesos.

ARREGLO DE UN CAMINO — ARCHIVOS JUDICIALES DEPARTAMENTALES.

Mercedes, Octubre 23 — En la semana entrante se dará comienzo al arreglo á los corrales y cementerio, cuyo estado actual es pésimo, debido á las lluvias

El diario "El Siglo", se ocupa en un extenso editorial del proyecto sobre creación del archivo de tribunales en los departamentos.

Sostiene que la legislatura debe sancionar cuanto antes ese proyecto, á fin de asegurar la conservación de tantos documentos importantes, como son los que forman los expedientes judiciales y los protocolos de las escribanías, y hace notar que en esta materia debe adoptarse el sistema de la descentralización por así indicarlo las necesidades de la provincia y la organización actual de los tribunales.

LAMENTADO FALLECIMIENTO —VIAJEROS

Mercedes, Octubre 23 — Después de una larga y cruel enfermedad, falleció el agrimensor, señor Juan José Aranguren.

El señor Aranguren prestó importantes servicios á esta comuna, durante una larga serie de años.

El extinto era sumamente apreciado en el vasto círculo de sus relaciones y su fallecimiento ha causado penosa impresión en esta sociedad, á la que estaba vinculado extensamente.

El sepelio de los restos se efectuó hoy á las 4 p. m. Dió lugar la ceremonia á una sentida manifestación de duelo.

El Intendente Municipal resolvió dirigir á la viuda del extinto una nota de pésame.

—De esa capital el señor Juan Guribone.

—Para La Plata, el comisario de investigaciones, señor Ismael Santos Rosa.

—Para la capital los doctores Emilio Iglesias, Francisco Saralegui y Alberto Lucio.

—De Bragado, el señor José Barrera.

—Para ésa, los señores Antonio Barrié y Juan R. Gibert.

—De la capital, el señor Joaquín Otamendi.

—De Luján, el doctor Alcibiades Reyna.

—Para San Luis, el señor Santiago Mc Longhlein.

—Para ésa, la señorita Amalia Rosales.

—Indispuesto el señor Miguel Herrera.

—De García, el señor Diego Dolster.

—De ésa, la señora Isabel Silva de Aráoz y señorita Eloísa Aráoz.

—De ésa la señora Matilde Aramburu de Curiel.

—De ésa, los doctores Nicolás Savio, Angel Brogazzi y Juvenal Petizer.

SALADILLO

EL CANAL NUMERO 16

Necesaria prosecución de las obras

Saladillo, Octubre 23 — Las recientes inundaciones han puesto en evidencia los beneficios inapreciables que para cierta zona del partido, tendrá el canal número 16, en construcción.

La orden de suspensión de los trabajos, fué no sólo lamentada por verse privado este vecindario de la mencionada obra, sino que también por ver defraudadas las esperanzas que cimentaban en la contribución que en forma de impuesto de desagües, han venido sufragando durante tantos años.

Se me informa á última hora que la dirección ha dado una contraorden, á fin de que se sigan los trabajos en el campamento del ingeniero señor Rafael Taboada, medida acertada, por cuanto la obra ya realizada, con poco esfuerzo, estará en condiciones de recibir beneficios.

VIAJERO — TRASLACIONES

Saladillo, Octubre 23 — Llegó de Madrid, después de una usencia de varios meses, el cura de esta parroquia, señor Jaime Seguí.

Sus numerosos amigos le esperaron en la estación, y le acompañaron hasta su domicilio.

El sábado le ofrecerán un banquete que se efectuará en el Listre Hotel.

—Retornó de ésa, el doctor Héctor Taboada.

—De la misma ciudad el sacerdote Carlos Molinari Holguín.

—Para esa capital el doctor Aureliano Roig (hijo).

—De ésa el doctor José A. Vialc.

—De Cazón, el ingeniero Delio Demaría Massey.

—De Buenos Aires el señor Vicente Tenaglia.

—De La Plata el señor Enrique Thomas y Coutiño.

—En breve, de ésa, el doctor Ricardo J. Davel.

—De Micheo, el señor José M. Bonorino.

BANQUETE

Saladillo, Octubre 23—Esta noche se efectuó en el Listre Hotel, un banquete en honor del presbítero Jaime Seguí, celebrando su retorno de Madrid

Los comensales fueron más de treinta, todos ellos vecinos caracterizados.

GENERAL GUIDO

DESAGÜE DE LAS CHACRAS

Petición al ministerio

General Guido, Octubre 23 — Hace varios días se dirigió una nueva petición al Ministro de Obras Públicas, referente á la ejecución de obras de desagües en las chacras del pueblo, cuyo estudio fué realizado por el ingeniero que lo practicó.

No realizándose ese desagüe, las tierras no podrán ser aprovechadas este año; sin embargo, deben pagar ahora, contribución agropecuaria ó impuesto de caminos, no obstante no haber producción ni caminos por donde transitar.

GENERAL PUEYRREDON

OBRAS DE PAVIMENTACION

Promulgación de la ordenanza municipal

Mar del Plata, Octubre 23—El intendente municipal, señor Martínez de Hoz, ha promulgado la ordenanza de pavimentación recientemente sancionada por el concejo deliberante.

Convendría que se apresurase su impresión y publicidad, dados los grandes intereses que afecta y la necesidad de conocerla en todos sus detalles, demostrada por personas que, teniendo propiedades en esta ciudad, no han podido asistir á su discusión, por residir en esa capital ú otros puntos del país.

—La misma intendencia ha autorizado á la empresa de pavimentación de Narciso Agüero y Cía., para proceder á asfaltar el bulevar Marítimo, frente á la rambla, desde el Club Mar del Plata hasta la avenida Tornquist. Ya se dió comienzo al removido del empedrado común.

Esta obra, que quedará terminada en breve, se construye por cuenta del Club Mar del Plata.

ENTUBAMIENTO DEL ARROYO EL CARDALITO—VIAJERO — PLANO HIDROGRAFICO.

Mar del Plata, Octubre 23—En la intendencia municipal se preparan los planos y pliego de condiciones para sacar á licitación el entubamiento del arroyo El Cardalito en la parte comprendida por la avenida y plaza Luro, de acuerdo con la ordenanza respectiva, dictada por el Concejo después de la última inundación.

—Se encuentra en esta ciudad, el inspector de impuestos internos, señor Pedro Fourquet.

—Se encuentran aquí, también los tenientes de navío Vicente Ferrer y Eduardo Zeballos, y tenientes de fragata Salvador Ascencio y Juan Pedro Delucchi, quienes practican estudios de la costa oceánica, á fin de preparar los elementos necesarios para la confección del plano general á cargo de la comisión de estudios hidrográficos del Río de la Plata.

BOLIVAR

DELITOS ELECTORALES

Condena de un concejal

Bolívar, Octubre 23—El concejal Enrique Calao ha sido condenado por el juez federal doctor Marcenaro, á 15 meses de prisión, con motivo de la acusación promovida por don Dalmiro López, quien actuando de presidente de comicio fué violentamente ultrajado por aquél en las elecciones pasadas.

PEHUAJO

SUBVENCION DENEGADA — BIENES MUNICIPALES — BALANCE—PRIMERAS MAESTRAS NORMALES.

Pehuajó, Octubre 23 — El intendente municipal se ha negado á entregar á la biblioteca popular Rivadavia el importe de la subvención asignada en el presupuesto, que asciende á 400 pesos por cinco mensualidades.

Aduce para justificar esa medida, el hecho de no haber sido renovada la comisión directiva de la biblioteca desde hace tres años ó sea desde la fundación.

—En el inventario de bienes y útiles de la municipalidad, levantado recientemente, éstos han sido valuados en 590.743 pesos.

—En una hoja suelta se publica el balance de la caja municipal por el mes de Septiembre con partidas también detalladas, como en el anterior:

—La escuela normal mixta prepara una fiesta que se realizará festejando el egreso de las primeras maestras.

—Para sustituir á la anterior comisión directiva que renunció, han sido elegidos los señores siguientes, en una asamblea celebrada por los socios del Centro Español:

Presidente, señor Toribio Sáenz; vice, señor Ovelio Quintana; secretario, señor Venancio Alujas; pro, señor Alfredo Izaguirre; tesorero, señor Pablo Pujol; pro, señor Vicente Núñez; vocales, señores Saturnino Azcarate, Eusebio Junqueras y Lucio Pérez.

Fué solicitada la mano de la señorita María Elena Costa para el señor Luis Raffi Costa.

—Se hallan enfermos los señores Orsino Melegori y Pablo Maza.

—Para ésa, el señor Guillermo Iglesias.

CHACABUCO

PEREGRINACION A LUJAN — ECOS SOCIALES—ASAMBLEA SOCIAL — APATIA CIVICA.

Chacabuco, Octubre 23—El 12 de Noviembre próximo se efectuará la peregrinación anual de los católicos de este pueblo á Luján.

El tren expreso saldrá á las 5 a. m., y regresará á las 6 p. m.

—El partido de football jugado el domingo último en Junín entre los clubs Gimnasia y Esgrima de este pueblo y Sarmiento de aquél, resultó un triunfo para el primero, por dos goals contra uno.

—Circula en nuestra sociedad la invitación para el enlace de la señorita María Tiscornia con el señor Ramón del Villar, cuya ceremonia se efectuará el 28 del corriente, á las 9 p. m., en la iglesia de Nuestra Señora de las Victorias.

—Un núcleo de jóvenes conocidos efectuarán un baile en el local de la Sociedad Francesa, el sábado próximo.

—Un grupo de amigos del señor Ramón del Villar lo despidió de la vida de soltero con un banquete realizado en el hotel San Martín.

—Gran éxito ha alcanzado el cinema Radium, en el teatro Español.

—El 30 del actual realizará asamblea general la sociedad Círculo de Obreros, por tener que tratar asuntos de interés para la sociedad.

—Reina la mayor indiferencia entre los partidos políticos, no obstante la proximidad de las elecciones municipales, y de gobernador y vice de la provincia.

BARADERO

ECOS SOCIALES—ESTADO DEL TIEMPO

Baradero, Octubre 23—Ante numerosa concurrencia fueron sepultados ayer los restos de la señora Carmen Lobos de Schiara, esposa del jefe de la estación local del ferrocarril Central Argentino.

—Ayer falleció el antiguo y apreciado vecino señor José Esteban Manutlla.

—El 28 del corriente se efectuará en el templo parroquial un funeral en memoria de la señora Fermina de Oyanguren.

—De esa capital, regresó el cura párroco Antonio Ojea.

—De estación Alsina, el señor Pablo Lansen.

—Del establecimiento "Santa Lucía", las señoritas Josefina y Clorinda Genoud.

—Reina tiempo caluroso.

EDIFICIO PARA EL BANCO DE LA PROVINCIA — LIMPIEZA EN LAS CALLES — EL TEMPLO PARROQUIAL.

Baradero, Octubre 22 — Días pasados llegó una delegación del Banco de la Provincia, compuesta por los señores Pedro Lacau, Emilio Hansen y el señor Rocca, arquitecto del mismo Banco, según se cree, con el fin de buscar un punto adecuado para la edificación de un nuevo local para la sucursal del referido Banco.

Tales personas fueron acompañadas en ésta, por el gerente del Banco de la Provincia, señor Julio Elordi.

Recorrieron varios edificios ofrecidos con ese destino y entre ellos los de los señores Anchorena y Santa María de Oro, el primero y en la plaza Mitre el segundo. Aun no se sabe lo resuelto en definitiva.

Actualmente el Banco funciona en su local propio, á dos cuadras de la plaza Mitre, pero se opina que está á trasmano del movimiento comercial.

Según parece será un hecho la construcción de un nuevo local.

—A raíz de la denuncia de LA PRENSA, sobre el pésimo estado de las calles de la planta urbana, la cuadrilla municipal efectúa su arreglo y limpieza.

—Es de esperar que cuanto antes se dé comienzo á la construcción de la torre y al revoque exterior de la iglesia. Su estado actual, no condice con el adelanto del pueblo.

—Es necesario que las autoridades edilicias inicien la continuación de las obras de empedrado de las calles que hace tiempo hizo pavimentar el ex Intendente Fraga.

CAMPANA

ECOS SOCIALES

Campana, Octubre 23 — De Tandil llegó anteayer á esta ciudad el valuador señor Juan Ehuletche, quien fué objeto de una demostración por parte de sus amigos, señores P. Globellini, M. Nogues, E. Tocco, J. Cafferatta, R. Pereyra, N. Castronuovo, M. Cordeu, N. Grimmer, M. van Der Werff y otros. El acto se realizó en el hotel Loreley y en él se le hizo entrega de un pergamino firmado por el comercio y personas caracterizadas de esta localidad y un reloj de oro con la siguiente inscripción: "El comercio y sus amigos al valuador don Juan Ehuletche por el celo en el desempeño de su cargo."

Hicieron uso de la palabra los señores P. Globellini, en representación del comercio, industriales y amigos al hacer la entrega de los obsequios, en seguida habló el joven Manuel Cordeu, y agradeciendo el obsequiado en pocas palabras la demostración.

En el tren de la tarde se ausentarán para Tandil el señor Ehuletche y familia, acompañándoles el señor M. Cordeu, quien permanecerá algún tiempo en esa capital.

—Ha sido solicitada la mano de la señorita Teresa de Elía por el señor Reynaldo del Grecco.

—Tiempo bueno.

—Ha causado honda impresión en todos los círculos de esta ciudad el fallecimiento del señor José Ferrero, quien gozaba de las mayores simpatías por ser antiguo vecino del partido.

Mañana á las 9 a. m. será efectuado el sepelio de sus restos en el cementerio local.

—Para Rosario, el señor José Traverso, acompañado de su señora madre.

—Para Buenos Aires, el señor Lorenzo Gil Castro.

—Tiempo caluroso.

CORONEL BRANDSEN

HORARIOS DE FERROCARRILES — ARTICULO DE "LA PRENSA" COMENTADO—LA DURACION DE LOS VIAJES POR TREN—PROMULGACION DE UNA ORDENANZA — ENLACE.

Coronel Brandsen, Octubre 23—Ha sido muy leído, por interpretar con fidelidad anhelos que son comunes á la mayoría de los pueblos, el artículo que bajo el título de "Horarios de ferrocarriles", publicó LA PRENSA el día 20. Y á propósito de ésto, sería conveniente que la empresa del Sud, al confeccionar los nuevos horarios que pondrá en vigor el 1.° de Diciembre próximo, cambinara de manera que los trenes entre esta localidad y esa capital, efectuaran su recorrido en menos tiempo del que emplean actualmente, pues no se concibe que para salvar los 60 kilómetros que nos separa, haya que resignarse á perder hora y media en el viaje.

Dicha mejora, como también el aumento de un tren nocturno y otro que parta para La Plata á medio día, acaba de solicitarla la comisión de fomento y es de esperar que la empresa la tome en cuenta.

—Acaba de promulgarse la ordenanza que obliga la construcción de aceras de piedra sobre calles pavimentadas, dentro del plazo de 60 días

—Para el 28 del corriente está anunciado el enlace de la señorita Jorgelina Ayarragaray con el señor Gerardo P. Kehoe Robbins, jefe del registro civil de la localidad.

La señorita Ayarragaray pertenece á la sociedad de La Plata.

FALLECIMIENTO LAMENTADO

Altamirano, Octubre 23—Ha sido muy lamentado el fallecimiento de la señora Amadea Lecoroni de Pipo, quien gozaba de muchas simpatías en nuestra sociedad.

LINCOLN

CONFERENCIAS DEL DOCTOR GUTIERREZ

Lincoln, Octubre 23—Ante selecta y numerosa concurrencia dió su anunciada conferencia el escritor colombiano doctor Edmundo Gutiérrez, quien obtuvo nutridos aplausos al terminar, y fué felicitado efusivamente.

Mañana dará otra conferencia sobre americanismo, en el teatro local.

NUEVE DE JULIO

LA ELECCION DE ELECTORES DE GOBERNADOR Y VICE—ARTICULO DE "LA PRENSA" COMENTADO.

Patricios, Octubre 23—Ha sido comentado con entusiasmo, el artículo de LA PRENSA de ayer, titulado "Actualidad electoral de la provincia".

Se considera aquí que las abstenciones políticas, solamente podrán evitarse en la provincia, si se adopta el padrón nacional, sin exclusiones de ningún género.

BRAGADO

CONFERENCIA AGRICOLA

Bragado, Octubre 23 — En la estación dió una conferencia de enseñanza agrícola, el ingeniero agrónomo señor Hugo Miatello. Al acto concurrieron numerosos agricultores, maestros y alumnos de las escuelas locales.

SAN PEDRO

LAS OBRAS DEL PUERTO

San Pedro, Octubre 23 — Llegó á ésta el ingeniero Bernard, de la compañía constructora del puerto en proyecto, con objeto de activar determinados trabajos preliminares.

SUIPACHA

COMPAÑIA TEATRAL — INSPECCION DE ESCUELAS — ENLACE

Suipacha, Octubre 23 — Próximamente se estrenará la compañía "Pasatiempo Argentino", que compone el terceto cómico, dirigido por el señor Tomás J. Sosa.

—Después de inspeccionar, todos los colegios de este partido se ausentó el inspector señor Encalada.

Ha sido solicitada la mano de la señorita Anita Zapirain, para el señor Salvador Alcalde.

AVELLANEDA

FIESTA DE CARIDAD

Avellaneda, Octubre 23—En celebración del día de los niños pobres, y del 22 aniversario de la fundación del Taller San Vicente de Paúl, que con toda dedicación preside la señorita Adelina Ruiz Díaz, el 19 del corriente se realizó la ceremonia anual de la apertura de las alcancías y la distribución de bombonoras y juguetes á 516 niños indigentes, acto que revistió los contornos de una hermosa fiesta social.

El mismo taller hizo una donación de 612 piezas á los perjudicados por la última inundación.

La señorita de Ruiz Díaz ha recibido por tal acontecimiento, conceptuosos mensajes de felicitación.

PIC-NIC—ENFERMA — INAUGURACION DE UN PUENTE

Isla Maciel, Octubre 23—En breve, el círculo Los Irresistibles, que preside el señor Severo B Canale, dará un pic-nic, en una de las islas del Tigre.

—Encuéntrase enferma de gravedad, una hijita del señor Adolfo B. Cambiaso.

—Promete resultar de vastas proporciones, la fiesta popular que se realizará bajo los auspicios de la sociedad de fomento, con motivo de la inauguración del puente de Ribera Sur, y avenida La Plata.

ECOS SOCIALES

Avellaneda, Octubre 23—Con motivo de cumplir hoy 78 años de edad la señora Paula de Delfino, fué saludada por sus relaciones.

FALLECIMIENTO — VIAJEROS

Villa Angélica, Octubre 23 — Falleció ayer la niñita María Teresa Luisi, hija del señor Josué Luisi, comerciante de esta localidad.

—Procedentes del viejo mundo, llegaron los señores Juan y Alfredo Fiorito, con sus respectivas familias.

TRIBUNALES

LA DEFRAUDACION A LA DEFENSA AGRICOLA

Sentencia absolutoria firme

En el asunto de la defraudación á la Defensa Agrícola, del cual nos ocupamos en su oportunidad, el juez federal doctor Jantus absolvió de culpa y cargo al acusado Alberto Ortiz Basualdo.

El fiscal de primera instancia apeló de esa resolución ante la Cámara Federal y una vez que la causa fué elevada á este tribunal, el fiscal de Cámara que sustituyó al doctor Rodríguez Larreta, quien se excusó de entender en el proceso, pidió la confirmación del fallo de primera instancia.

En su acuerdo de ayer, la Cámara ordenó devolver el expediente á primera instancia porque la petición fiscal supone el desistimiento del recurso interpuesto por el ministerio público, de manera que queda firme la sentencia absolutoria pronunciada por el juez doctor Jantus.

He aquí el dictamen presentado á la Cámara por el fiscal:

Después de rebatir el fiscal la sentencia del juez, en la parte que sostiene que ha debido la contaduría nacional formular previamente el cargo, dice que está de acuerdo con el fallo en que en los autos no se ha llegado á precisar quién es el autor y que la defraudación se debe pura y exclusivamente al desorden y falta de fiscalización y vigilancia que ha reinado en la Defensa Agrícola.

Agrega que sólo así ha podido pasar inadvertido el hecho de que no se diera entrada en caja á catorce giros en los meses de Junio á Diciembre de 1911 y que la tesorería y contaduría no se dieran cuenta de estas omisiones, lo que prueba que no se hacía arqueo de caja ni diaria ni mensualmente.

Es cierto que el subtesorero ha dejado fechas en blanco y no ha puesto las notas de despiose, pero también consta que esos giros fueron depositados en la cuenta Defensa Agrícola, que él no podía girar contra el Banco, y que no era el único que tenía llaves de la caja donde se depositaban los valores.

En cuanto al hallazgo de catorce expedientes en el cajón del escritorio, no le da absolutamente importancia, desde que en tan largo lapso de tiempo, si hubiera sido el acusado el autor, ha podido hacerlos desaparecer para no dejar rastros del delito.

Opina, pues, que lebe confirmarse la sentencia, sin perjuicio de las responsabilidades civiles que puedan resultar entre los empleados que han omitido el cumplimiento de sus deberes.

CONVOCATORIAS Y QUIEBRAS

Domingo Grillo, establecido en la calle Salóm número 450 y Laprida número 439, con comercio de quesería, se presentó ante el juzgado del doctor Avellaneda, secretaría del doctor Tobal, para pedir convocatoria de acreedores.

Del balance presentado se desprende un activo de 635.848.76 pesos, compuesto como sigue: caja, 514.26 pesos; Bancos, 2.132.93; propiedad calle Laprida 439, 190.000; ídem, calle Salóm número 450, 28.000; ídem en la avenida Ayohuma (Lanús), 28.000; corralón en la calle San Antonio número 741, 50.000; casas de construcción en Villa Sauce, pesos 26.373.52; terrenos en Villa Sauce, 23.536; ídem, en Villa Lugano, 596; otro en ídem, 5.362.50; otro en Flores, 11.047.68; mercaderías, 15.470; muebles y útiles, 8.832.12; deudores varios, 179.045.53, y deudores en cuenta corriente, 38.037.22.

El pasivo suma 652.802.36 pesos.

—Florentino Rodríguez, propietario de la joyería establecida en la calle Almirante Brown número 1383, se presentó ante el juzgado del doctor Avellaneda, secretaría del doctor Tobal, para pedir la declaración de su quiebra.

Del balance presentado se desprende un activo de 2.556.48 pesos y un pasivo de 3.945.87.

—Los acreedores de la convocatoria de Celeste P. Berrini, se volvieron á reunir ayer ante el juzgado del doctor Martín y Herrera, con la actuación de la secretaría del doctor González Gowland.

Propuesto un concordato consistente en el pago del 30 por ciento de los créditos comunes, en dos cuotas iguales, con 6 y 12 meses de plazo, respectivamente, fué aceptado.

Los honorarios del contador fueron regulados en el 2 por ciento del activo.

—Los acreedores de Emilio Zina, tuvieron reunión ayer, ante el juzgado del doctor Martín y Herrera, con la actuación de la secretaría del doctor González Gowland.

La junta rechazó las propuestas de concordato y de adjudicación de los bienes y designó síndico á García Berçaitz y Cía. Los honorarios del contador fueron regulados en el 2 por ciento del activo.

—Los acreedores de la convocatoria de Sanilhel Hermanos, se reunieron ayer ante el juzgado del doctor Martín y Herrera.

El contador Carlos E. Fritis, calificó la conducta del deudor de culpable é informó que la contabilidad fué llevada en forma deficiente. Estimó un activo de 9.777.18 pesos y un pasivo de 9.164.63.

La junta rechazó una propuesta de concordato del 30 por ciento y aceptó la adjudicación de bienes, para la que fué nombrado liquidador Eugenio Vaenzo.

Los honorarios del contador fueron regulados en la suma de 195 pesos.

—La junta de verificación de créditos de la convocatoria de Irazu y Cía., fué postergada por el juez doctor Avellaneda para el 9 de Diciembre próximo.

—Por no haber concurrido ningún acreedor, no pudo realizarse ayer la junta de verificación de créditos del concurso de Ramón González, que se tramita ante el juzgado del doctor Juan B. Estrada. El contador Manuel A. Velázquez presentó su informe, en el que califica de culpable y fraudulenta la conducta del deudor y estima un activo de 151.15 pesos y un pasivo de 7.854.36.

—El juez doctor Avellaneda, con la actuación de la secretaría del doctor Tobal, proveyó ayer los siguientes asuntos:

Juan Grimau y Cía., convocatoria, para la que fueron designados interventores los Bancos de la Nación y Español, y resultó insaculado el contador Julio R. Segura. La junta de verificación de créditos fué señalada para el 22 del próximo Noviembre.

—Convocatoria de R. Castaño y Cía., para la que designó interventores á E. Parera y Cía., y Ramondenc, Martín y Cía. Resultó sorteado el contador Blas Magaldi, quien deberá informar en la junta de verificación de créditos señalada para el 28 del entrante Noviembre.

—Convocatoria de Antonio Zanotti, para la que fueron designados interventores el Nuevo Banco Italiano y P. Vasena é hijos. Resultó insaculado el contador Héctor Méndez Chavarría, quien deberá informar en la junta de verificación de créditos señalada para el 20 de Noviembre próximo.

—Convocatoria de Vicente Battista, para la que fueron designados interventores J. F. Ellison y Amador Olivari. Resultó insaculado el contador Alfredo V. Grosso, quien deberá informar en la junta de verificación de créditos señalada para el 26 de Noviembre próximo.

—Cándido Garrido, establecido en el Paseo de Julio número 1074, con negocio de ropería, tienda y sombrerería, se presentó ante el juzgado del doctor Avellaneda, secretaría del doctor Tobal, para pedir la declaración de su quiebra.

Del balance presentado se desprende un activo de 20.993.80 pesos y un pasivo de 24.317.05.

—Alfredo Brandón, quien estuvo establecido en la calle Venezuela número 1823 con casa de negocio, fué declarado en estado de quiebra por el juez doctor Martín y Herrera, con la actuación de la secretaría del doctor Matienzo, á petición del Banco Alemán Trasatlántico, quien denunció la fuga del deudor.

Resultó insaculado el contador Andrés Ronco.

—Cándido Martínez y José Menéndez, quienes estuvieron establecidos en la calle Independencia número 4199, fueron declarados en estado de quiebra por el juez doctor Martín y Herrera, con la actuación del doctor Matienzo, á consecuencia de la fuga de los deudores, denunciada por el propietario del local que ocupaban, José Pérez Rivas, en la comisaría 12ª.

Resultó sorteado el contador Eduardo H. Sanguinetti.

—Los acreedores de la quiebra de Moisés Valdosera se reunieron ayer ante el juzgado del doctor Martín y Herrera, y designaron síndico á Terencio Gaig, en reemplazo de Aurelio B. Costa, quien renunció el cargo.

—Los acreedores del concurso de Lamas y Gómez, designaron síndico liquidador á Manuel San Román.

—Ayer fué proveída la convocatoria de acreedores pedida por la sociedad comercial Barrada Hermanos Ltda., ante el juzgado del doctor Avellaneda, secretaría del escribano Cermesoni

Fueron designados interventores los Bancos de la Nación y de Madrid, y resultó sorteado el contador Julio A. Lynch.

—Ante el juzgado del doctor Avellaneda se presentó Juan Vexnla, para pedir rehabilitación para ejercer el comercio.

Rendición de cuentas

Por la secretaría del doctor Echegaray, el juez de lo civil doctor Gigena, pronunció sentencia ayer en el juicio promovido por Eduardo Señora contra Juan M. Cazés, sobre rendición de cuentas relativas á un contrato de sociedad.

El juez condena, con costas, al demandado á la rendición de cuentas solicitada por el actor.

Expropiación

El juez federal doctor Arias, por la secretaría del escribano Jiménez, resolvió ayer el juicio seguido por la dirección de obras sanitarias de la Nación contra Quinto Gallotto, sobre expropiación de un terreno situado en Villa Devoto.

El juez autoriza la expropiación, mediante el pago de 13.964.44 pesos, con costas.

Causas criminales

El juez del crimen doctor Rasado ha resuelto el proceso seguido á Mario Peralta ó Busten ó Luis del Cuadro ó Bermúdez, por violación de domicilio; le impone seis meses de arresto y cien pesos de multa.

—El fiscal doctor Marcos A. Figueroa presentó su acusación en la causa seguida contra Gabriel Fernández ó Fernández Sáiz, español, soltero, de 30 años de edad y con ocho de residencia en el país, por el delito de hurto.

El acusado era peón de una casa importadora, y aprovechando su situación, se apoderó reiteradamente de mercaderías que más tarde le fueron secuestradas.

Pidió se imponga al reo la pena de cinco años de penitenciaría.

—Para Pedro Sarmiento ó José del Carmen Muñoz, acusado de hurto, el fiscal doctor Valdés solicitó once meses de arresto.

—Fueron resueltos por el juez doctor Ramos Mejía los procesos seguidos contra Máximo Carranca, Cesáreo Cáceres y Francisco Stabile, por hurto, y Julio Zenón Núñez, por homicidio por imprudencia. Todos los encausados quedan absueltos de culpa y cargo.

—El fiscal doctor Coll ha presentado su acusación en el proceso seguido á Luis Rinaldi, acusado de homicidio en la persona de Rafael Jaley, hecho que ocurrió el 9 de Julio último, en las calles Chenaut y Huergo.

El fiscal encuentra plenamente comprobada la culpabilidad de aquél y solicita la pena de diez y siete años de presidio.

—Para Vicente Lipiera, acusado de lesiones leves, solicitó seis meses de arresto.

Condena por quiebra culpable

La cámara de lo criminal impuso dos años de prisión á Pedro Vacani, italiano, de 43 años de edad, casado, comerciante en el ramo de fabricación de calzado, quien fué acusado por el delito de quiebra culpable.

Sentencias comerciales de primera instancia

El juez de comercio doctor Juan B. Estrada, con la actuación de la secretaría del doctor Victorica, falló ayer los juicios siguientes:

—César Pancotti, contra Juan M. Pic

BOLETIN DEL DIA

Servicio general de correspondencia de despacharán correspondencia:

PARA MONTEVIDEO

Todos los días hasta las 8.45 p. m. (sin alcance).

PARA RIO GRANDE Y PORTO ALEGRE
(Vía Montevideo)

Todos los días, menos los domingos, á las 8.30 p. m. (sin alcance).

PARA SALTO Y ESCALAS

Los martes, á las 3 p. m. (con alcance hasta las 4.30 p. m.), domingos, jueves y sábados, á las 9 a. m. (con alcance hasta las 10.30 a. m.).

PARA LA COLONIA

Miércoles, viernes y domingos, á las 7 p. m. (sin alcance).

PARA BOLIVIA (vía Jujuy)

Lunes, miércoles y viernes, á las 7.30 p. m. (sin alcance).

PARA CHILE, PERU Y ECUADOR
(Vía terrestre)

Los jueves y domingos, á las 7 a. m. con alcance hasta las 7.30 de la mañana.

(Vía marítima)

El 25, á las 2 p. m., en el Victoria, tocando Punta Arenas, Valparaíso y el Callao (con alcance hasta las 8.30 de la noche).

PARA ASUNCION Y MATTO GROSSO

Los martes, jueves y domingos, á las 8 a. m. (con alcance hasta las 8.15 de la noche).

PARA EUROPA

Hoy, á las 3 a. m., en el Andes, tocando Brasil (sin alcance).

Hoy, á las 3 a. m., en el Sierra Ventana, tocando Brasil y Madeira (sin alcance).

Hoy, á las 8 a. m., en el Highland Corrie, tocando Canarias (sin alcance).

El 25, á las 8 a. m., en el Duca degli Abruzzi, tocando Santos y Dakar (sin alcance).

El 26, á las 8 a. m., en el Cádiz, tocando Santos y Canarias (con alcance hasta las 5 p. m.).

El 28, á las 8 a. m., en el Plata, tocando Dakar (con alcance hasta las 2 p. m.).

El 28, á las 8 a. m., en el Cavour, tocando Santos y Canarias (sin alcance).

El 29, á las 8 a. m., en el Brasile, tocando Brasil y Dakar (con alcance hasta las 3 p. m.).

PARA NORTE AMERICA

El 30, á las 8 a. m., en el Byron, tocando Brasil y Barbados (con alcance hasta las 3 p. m.).

PARA LOS PUERTOS DEL SUR

El 30, á las 10 a. m., en el Pellegrini, para Comodoro Rivadavia y escalas.

—Se distribuirá correspondencia:

Hoy, en el San Giorgio, con fechas hasta el 3 de Octubre.

El 25, en el Highland Pride, con fechas hasta el 2 de Octubre.

El 25, en el Sierra Nevada, con fechas hasta el 5 de Octubre.

El 24, en el Burdigala, con fechas hasta el 5 de Octubre.

El 26, en el Alcalá, con fechas hasta el 6 de Octubre.

El 25, en el Príncipe Umberto, con fechas hasta el 3 de Octubre.

El 27, en el Victoria, con fechas hasta el 6 de Octubre.

El 31, en el Highland Warriar, con fechas hasta el 9 de Octubre.

El 31, en el Principessa Mafalda, con fechas hasta el 15 de Octubre.

El 31, en el Cap Ortegal, con fechas hasta el 12 de Octubre.

DE NUEVA YORK

El 28, en el Vandyck, con fechas hasta el 4 del corriente.

Servicio radiotelegráfico

Con la estación Dársena Norte (capital), en conexión con el telégrafo Nacional, están en comunicación radiotelegráfica los siguientes vapores:

Sierra Nevada, de Bremen; H. Pride, de Londres; Burdigala, de Burdeos; Alcalá, de Southampton; Príncipe Umberto, de Génova; Andes, para Southampton; Sierra Ventana, para Bremen; H. Corrie, para Londres; Mendoza, y Presidente Quintana, para Río Gallegos; Rawson, de Río Gallegos; Madrid, París y Río Uruguay, de Montevideo; Roma, Eolo y Río de la Plata para Montevideo; Luna, del Carmelo (R. O.)

Comunican con la estación Cerrito (Montevideo): "Liger", "Guerrico", "Jonio", "Burdigala", "Highland Pride", "Sierra Nevada", "San Giovanni", "Indiana", "Príncipe Umberto", "Alcalá", "Cap Arcona" y "Navarro".

Comunicaciones telegráficas

Los cables á Chile, que se hallaban interrumpidos en su jurisdicción, se han restablecido, pero por persistir el mal tiempo, el tráfico, en general, se intercambia con alguna demora.

Empleados del ferrocarril Central Argentino

Los empleados de la contaduría, sección control pasajeros Retiro R. del ferrocarril Central Argentino, como acto de solidaridad, han resuelto organizar para el domingo próximo una fiesta campestre, á efectuarse en la ribera de San Isidro.

Con tal motivo, se ha preparado un ameno programa de diversiones entre cuyos números figuran conferencias, por Angel Kicherer, sobre "Situaciones económicas" y "Gremialismos"; un partido de football, carreras, luchas, box, pesca, bailes, las comedias "Pensiones y jubilaciones", "El Criollo" y el "Baño del Nene", escritas por los compañeros Bernardo Blanc, Antonio Mejide y Cayetano F. Toscano.

Se saldrá de Retiro R. en el tren de las 5.55 a. m. que llega á las 6.30 á San Isidro.

Liga del libre pensamiento

La Liga nacional del libre pensamiento dirigió una circular á sus consocios recomendando hagan propaganda en favor de los proyectos presentados en la Cámara de Diputados sobre divorcio, separación de la Iglesia del Estado, legalidad de los hijos ilegítimos, socorro á la maternidad, trabajo de la mujer á domicilio, derechos civiles de la mujer, y el de supresión de subvenciones á iglesias y conventos. En la misma circular se dan á conocer noticias de interés para los afiliados á la Liga.

Lotería de Beneficencia Nacional

En el sorteo de la lotería de beneficencia nacional, verificado ayer, resultaron premiados hasta con 2.000 pesos, inclusive, los siguientes números: 2710 con 100.000; 23.984 con 20.000; 7099 con 10.000; 2467, 10.763 y 10.900 con 5.000; 3451, 6284, 9170, 24.460, 25.443 y 25.736 con 2.000.

PARA LOS ESPAÑOLES

Informaciones regionales

De los diarios de España, entresacamos las siguientes notas regionales, que consideramos de interés para los lectores españoles:

CATALUÑA

LA PROTECCION A LA INFANCIA

BARCELONA—La junta provincial de protección á la infancia visitó á fines del mes pasado la colonia permanente del pueblo de Fontrubí, establecida é implantada por primera vez en España, para preservar á la infancia contra la tuberculosis á imitación de la que ideó y fundó en París el doctor Grancher.

Los miembros de la junta apreciaron con sorprendentes resultados de la benemérita obra, por medio de la cual se restituye el vigor á los organismos débiles de los niños. Estos son [illegible] de entidades especiales, mediante una suma reducidísima. La [illegible] renunció las diversas dependencias de la colonia, visitó los jardines, en donde halló á los niños [illegible] en labores campestres, [illegible] ejercicios físicos ó dedicados á trabajos manuales.

Se [illegible] que la junta cuente con [illegible] subsidios, irá propagando el [illegible] de otras colonias permanentes [illegible] niños de tuberculosos, á [illegible] de Fontrubí, que [illegible] de modelo á esta clase [illegible] de beneficencia.

SERVICIO MARITIMO

[illegible] salidas del puerto [illegible] de Nueva York, línea marítima que reportará incalculables beneficios al comercio de la región.

El vapor que inauguró la línea fué el "Italia", y en él se llevó á cabo una brillante fiesta, en la que tomaron parte las autoridades civiles, algunas militares y numerosas personalidades.

En dicho vapor se embarcaron 12.000 sacos de almendra, consignados á Nueva York, y recogidas en la última cosecha.

La inauguración de la nueva línea ha causado gran regocijo entre los comerciantes.

EL FOMENTO DE SANS

BARCELONA.—La sociedad Fomento de los intereses del pueblo de Sans, en la última asamblea celebrada, resolvió oponerse á toda diferenciación dentro del pueblo, y, por consiguiente, informar el proyecto de ampliación de Ensanche, en el sentido de que se desista del mismo, en cuanto afecta al casco edificado de Sans, que el aludido proyecto parte en dos mitades, y someta á regímenes administrativos distintos.

En el informe presentado por la sociedad, crítica el proyecto, que entiende constituye un nuevo ataque del poder público centralista. Considera al pueblo como unidad orgánica y con aspiraciones á reconstituirse, y cree que un nuevo proyecto que abarcase todo el antiguo municipio y unas bases que garantizasen la equitativa distribución de los recursos, hubieran puesto de acuerdo á la ciudad y al pueblo.

Algunos diarios apoyan las justas peticiones de la sociedad de fomento de los intereses de aquel pueblo.

BOLSA, BANCA Y COMERCIO

OPERACIONES DE AYER

El valor de $ 100 oro en la Caja de Conversión, es de 227.27 papel.

1 argentino (5 pesos oro) vale	$	11.36 papel
1 peso papel	"	0.44 oro
1 libra esterlina (5.04 pesos oro)	"	11.45 papel
1 moneda de 20 francos ($ 4 oro)	"	9.09 "
1 alfonsino ($ 5 oro)	"	11.36 "
100 liras ($ 20 oro)	"	45.45 "
100 marcos (24.70 pesos oro)	"	56.13 "

OPERACIONES DE TITULOS

El movimiento bursátil se desarrolló ayer bajo un ambiente muy favorable para los negocios y cotización de los títulos y acciones, pues en los primeros hubo bastante actividad, y los precios, en general, señalaron tendencia firme.

La clausura se hizo con buen interés y tono de alza.

La cédula argentina subió 10 centavos, de 97.70 á 97.80. La serie H subió 10 centavos, de 101.40 á 102.50. La serie K subió 60 centavos, de 93 á 93.60. El 5 por ciento argentino de 1905 subió 10 centavos, de 94.80 á 94.90. Las acciones del Banco de Galicia subieron 1 punto, de 91.50 á 92.50. Las acciones preferidas de la Destilería Germania bajaron 1 punto, de 101 á 100. Las acciones de la empresa Catalinas subieron 5 centavos, de 11.35 á 11.40, y los certificados de 20 por ciento del Banco de Galicia subieron 50 centavos, de 20 á 20.50.

Cerraron sin modificación de precio: á 101.30, las cédulas serie L; á 97.60, la serie J; á 81.80, los bonos municipales de pavimentación, servicio semestral; á 78, el 5 por ciento de las obligaciones del Banco de la Provincia; á 171, las acciones del Banco de Italia; á 200, las acciones de la Colonia Alvear; á 115, las acciones de la Sociedad Argentina de Edificación, y á 88, las acciones de La Ibero Platense.

PRIMERA RUEDA

Cédula argentina, contado, $ 10.000 á 97.60, y 54.100 á 97.70. Total, pesos 64.100. Para hoy, $ 30.000 á 97.70, y 5.000 á 97.60. Para fin de Noviembre, $ 70.000 á 98.20. Total, $ 35.000. Serie H, para hoy, $ 13.100 á 102.50. Serie K, contado, $ 14.500 á 93.60. Serie L, contado, $ 7.650 á 101.30.

5 por ciento argentino de 1905, contado, $ 2.500 á 94.90.

Bonos municipales de pavimentación, servicio semestral, contado, pesos 10.000 á 81.80.

5 por ciento de las obligaciones del Banco de la Provincia, contado, pesos 1.920 á 78.

Acciones del Banco de Galicia, contado, 250 á 91.50.

Acciones del Banco de Italia, contado, 35 á 171. Para fin de Noviembre, 25 á 171.

Acciones de la Sociedad Argentina de Edificación, para hoy, 50 á 115. Para el lunes próximo, 100 á 115.

Acciones del Puerto San Nicolás, para fin de mes, 100 á 40.

Acciones de La Franco-Argentina, contado, 20 á 100.

Acciones de la empresa Catalinas, contado, 1.000 á 11.35; 500 á 11.40; 100 á 11.45, y 700 á 11.40. Total, 2.300. Para hoy, 900 á 11.40; 100 á 11.50; 200 á 11.40; 200 á 11.45; 300 á 11.50, y 500 á 11.45. Total, 2.200. Para fin de mes, 300 á 11.40; 100 á 11.45; 600 á 10.50; 700 á 10.55; 300 á 10.45, y 200 á 10.50. Total, 2.700. Para el 1.º de Noviembre, 200 á 11.45. Para fin de Noviembre, 700 á 11.50; 300 á 11.60; 100 á 11.55; 200 á 11.50, y 200 á 11.60. Total, 1.500.

Certificados de 20 por ciento del Banco de Galicia, contado, 200 á 20.50, y 100 á 20. Total, 300.

SEGUNDA RUEDA

Cédula argentina, para hoy, $ 148.225 á 97.70, y 6.000 á 97.80. Total, pesos 154.225. Para fin de mes, $ 110.000 á 97.80. Serie J, para hoy, $ 15.000 á 97.50. Serie L, para el lunes próximo, $ 10.000 á 101.30.

Bonos municipales de pavimentación, servicio semestral, para hoy, pesos 10.000 á 81.80.

Acciones del Banco de Galicia, para hoy, 100 á 92.50. Para el lunes próximo, 50 á 92.50.

Acciones de la Compañía Introductora de Buenos Aires, para hoy, 117 á 94.

Acciones de La Ibero Platense, para hoy, 15 á 68.

Acciones preferidas de la Destilería Germania, para hoy, 20 á 100.

Acciones de la Colonia Alvear, para hoy, 186 á 200.

Acciones de la empresa Catalinas, para hoy, 200 á 11.40; 100 á 11.30; 700 á 11.35, y 100 á 11.40. Total, 1.100. Para fin de mes, 1.700 á 11.40; 200 á 11.35; 100 á 11.40, y 200 á 11.45. Total, 2.200. Para fin de Noviembre, 100 á 11.40; 100 á 11.45, y 200 á 11.50. Total, 400.

Certificados de 20 por ciento del Banco de Galicia, para hoy, 50 á 20, y 100 á 20.50. Total, 150.

TITULOS OFRECIDOS EN LA BOLSA

En las pizarras de la Bolsa se anotaron ofrecidos los siguientes títulos: Compañía Sansinena, obligaciones de La Unión Argentina, Frigorífico Argentino, La Previsora, Compañía Nacional de Grandes Hoteles, Dock Sur de la Capital, Mercado de Cereales á término, General de Fósforos, Tranvías Eléctricos del Sur, Edificadora La Rural, Ítalo-Argentina de Electricidad, La Industrial Paraguaya, Arenera del Viscaíno, Trianón Restaurant, Lloyd Comercial de Mar del Plata, Carros y Caretas, Azucarera Argentina, Banco Edificador del Plata, Banco Proveedor, títulos de la deuda Entre Ríos y fondos públicos de 1887.

Se anotaron solicitadas en compra, las siguientes acciones: Refinería Argentina, La Mundial, Guillermo Padilla (limitada), Gath y Chaves, Colonia Alvear, Salinas hermanos, La Propiedad, fábrica de bolsas La Primitiva, Argentina de Edificación, La Franco-Argentina, obligaciones de La Industrial Paraguaya, Mercado Central de Frutos, La Fosforera Argentina, Banco Popular Argentino, obligaciones del Banco El Hogar Argentino, Banco de la República del Paraguay, Banco Mercantil del Paraguay y Banco Industrial Argentino.

DESCUENTO BANCARIO

Estas operaciones continúan con abundante demanda, en forma de pagarés comerciales, y letras de particulares, con garantía, y manteniéndose la tasa del interés entre 8 y 8 1|2 por ciento anual.

SOCIEDADES ANONIMAS

Hemos recibido la memoria y el balance del Banco Previsor de Ahorro, correspondiente al 8º ejercicio, vencido el 30 de Junio de 1913.

Según el último de los documentos mencionados, los beneficios han ascendido á $ 100.616.95, cantidad que permite repartir un dividendo de 10 por ciento á los accionistas, y 11 por ciento á los suscriptores de certificados de préstamos y edificación.

LETRAS Y CAMBIOS

El movimiento en cambios se mantiene en calma, pero el mercado continúa ofreciendo tendencia muy firme.

En los precios se operó ayer un nuevo repunte.

Las letras comerciales á noventa días, vista, se cotizaron á los siguientes tipos: sobre Londres, de 48 1|4 á 48 5|16; sobre París, á 5.07; sobre Amberes, á 5.11; sobre Hamburgo, á 4.12; sobre Italia, á 6.03 1|2; sobre España, á 5.28; sobre Valparaíso, á 47 7|8; sobre Río de Janeiro, á 14.800 reis.

Los tipos del cambio anotados en el cuadro adjunto son suministrados por los respectivos Bancos:

BANCOS	Inglaterra	Francia	Alemania	Italia	España
Nación	47 7/8	5.03 -	4.03 1/2	6.07	5.31
Londres	47 7/8	5.01 1/2	4.00	—	—
Provincia	48 -	5.03 1/2	4.02	6.07 1/2	5.33
Italia	47 7/8	5.03 -	4.02	6.07	5.30
Español	47 13/16	5.02 -	4.03	6.09	5.31
A lemana	47 15/16	5.03 -	4.06 1/2	6.03 1/2	5.28
Angl. A	47 13/16	5.02 -	4.06 -	—	—
Galicia	47 3/4	5.01 1/2	4.00 -	6.06 1/2	5.32
Francés	47 27/32	5.03 -	4.07 -	—	—

Por cable se gira á 47 5|8, sobre Londres; á 4.95 1|2, sobre París, y á 4.01, sobre Berlín.

El Banco de la Nación gira en pequeñas letras á la vista: sobre Inglaterra, á 47 1|4; sobre Francia, á 4.07 y 1|2; sobre Bélgica, á 5.02; sobre Alemania, á 4.02 1|2; sobre Italia, á 5.01; sobre España, á 5.25.

CAJA DE CONVERSION

El movimiento operado ayer, fué el siguiente:

Entradas, $ oro 1.545.23; salidas, pesos oro 313.565.76, quedando una existencia en caja de $ 242.385.748.12 oro.

VALOR DE LA PROPIEDAD

V. S. LOBATO Y CIA.

Quebrachales en Santiago del Estero. De los conocidos campos de Hesse; el lote 23, que es parte del Campo Gallo, en el departamento Copo 1.º, con superficie de 1.833 hectáreas, 03 áreas y 69 centiáreas, á razón de $ 25 la hectárea; importa, $ 45.825.67. Comprador, señor Antonio Santamarina, para el pintor español don Ignacio Zuloaga.

F. GOMMES Y CIA.

Vendieron en remate, el 13 del corriente, en Concordia (Entre Ríos), quintas y chacras de la colonia Los Yuqueríes, por cuenta y orden de la Liebig's Extract of Meat Co. Ltd., desde $ 400 á 1.010 la hectárea, siendo compradores, los señores Domingo Isthilart, Pablo J. Vera, sucesión Felipe Martínez; doctor Aquiles Lorenzo, Tomás Dávison, D. A. Cardonnet, Pedro Perill, Pedro Echeverry, Ricardo Zorraquín, Marcos Lollo, Luis Coquet, Pedro García, comandante J. Facio, Enrique Stilliger, José Bastián, Atilio Ami, Carlos A. Giechill, Luis Hipólito Giacone y Antonio Gofi.

Se vendieron 800 hectáreas, formando un total de $ 360.600; promedio pesos 450 cada hectárea.

C. G. SEMERIA

Casa Carranza número 1476 entre las de Gorriti y Cabrera 30 por 30, sala, 2 piezas, vendida en 14.500 pesos. Compradora, señorita Segunda Allini.

Terreno en Banfield, á 7 cuadras de la estación, 22 por 60, vendido en pesos 2.640. Sale á razón de 1.50 m. c. Comprador, señor Emmanuele Caprile.

PRODUCTOS AGROPECUARIOS

MERCADO DE CEREALES A TERMINO

Primera rueda

Maíz—Noviembre, 200 toneladas, á $ 5.61, dársena. Diciembre, 400 toneladas, á 5.80, y 200 á 5.83. Total, 600 toneladas, dársena.

Lino—Enero, 200 toneladas, á pesos 11.30, y 400 á 11.35. Total, 600 toneladas, dársena.

Segunda rueda

Maíz—Diciembre, 200 toneladas, á $ 5.83, dársena.

Lino—Enero, 100 toneladas, á pesos 11.35; 100 á 11.36; 300 á 11.35; 100 á 11.32; 300 á 11.30; 200 á 11.31, y 300 á 11.30. Total, 1.400 toneladas, dársena. Febrero, 200 toneladas, á $ 11.20, dársena.

PRECIOS DE AJUSTE

Trigo—Octubre, $ 9.50; Enero, 8.15, y Febrero, $ 8.

Maíz—Octubre, $ 5.50; Noviembre, 5.50, y Diciembre, 5.85.

Lino—Octubre, $ 11.35; Noviembre, 11.35; Enero, 11.30; Febrero, 11.20, y Mayo, 11.50.

Avena—Nominal.

RESUMEN DE CONTRATOS REGISTRADOS

En la oficina de ajustes del mercado de cereales á término, se registraron ayer contratos por 2.200 toneladas de lino y 2.800 de maíz. Total, 5.000 toneladas, entrega en Buenos Aires.

COTIZACION DE LA COMISION DE CEREALES DE LA BOLSA

Trigo barletta, para el Brasil, á pesos 9.50, y para Europa, nominal; de pan, $ 9, consumo, y en Bahía Blanca, nominal; avena, base de 47 kilogramos, $ 5.30, consumo; lino, 4 por ciento de materias extrañas, á 11.30, y maíz amarillo, á 5.45.

BOLSA DE CEREALES

Han entrado en el mercado del Once, 1.972 bolsas trigo, 897 id maíz, 150 id lino, 273 id avena, 159 id nabo, 300 id harina, 37 id semilla de alfalfa, 53 id triguillo, pasto fardos grandes 1.710 y chicos 635.

Entrada por los diferentes ferrocarriles:

Estación Buenos Aires: 2.095 bolsas maní, 673 id patatas, 450 id harina.

Riachuelo: 5.201 bolsas maíz.

Pacífico: 9.118 bolsas maíz, 73 id trigo, 552 fardos pasto grandes.

Retiro: 242 bolsas trigo, 124 id maíz, 80 fardos pasto grandes.

Mercado Central: 178 bolsas trigo, 737 id maíz, 578 id avena, 415 id lino.

Sola: 1.946 bolsas trigo, 82 id nabo, 82 id cebada, 460 id maíz, 32 id lino, 174 id alpiste.

Lacroze: 208 bolsas ray grass, 300 id paja, 406 fardos pasto grandes.

Ingeniero Brian: 5.282 bolsas maíz, 150 id lino.

Totales: Trigo 4.411 bolsas, maíz 13.319 id, lino 680 id, avena 2.535 id.

Ventas de ayer

Trigo barletta—433 bolsas en Sola á $ 9.20, 400 id en el Once á 9, 345 á 8.60, 242 id en Sola á 8.50, 325 á 8.50, 179 á 8.

Trigo varias clases—122 bolsas en el Once á $ 9, 12.000 id en Riachuelo á 8.90, 110 id en el Once á 8.75, 5.500 id en Riachuelo á 8.20.

Lino—132 bolsas en el Once á pesos 10.80.

Maíz amarillo—380 bolsas en Estación Buenos Aires á $ 5.30, 290 á 5.35, 200 id en el Once á 5.20, 312 á 5.30, 497 á 5.20, 400 id en Estación Buenos Aires á 5.15, 397 á 5.10, 237 á 5.10, 330 id en Palermo á 5.10, 108 á 5.500 id en el Once á 5, 333 id en Sola á 5.

Cebada—140 bolsas en el Once á pesos 6.

Avena—310 bolsas en el Once á pesos 6.30, 400 id en Sola á 6.10, 237 id en el Once á 6.00, 300 id en Sola á 5.60, 220 á 5.50, 320 id en el Once á 5.20, 250 id en Sola á 4.80.

MERCADO DE AVES

(Estación Once de Septiembre)

Han entrado ayer en este mercado 300 pichones en jaulas cargadas con aves varias y 280 cajones con huevos.

Los negocios realizados ayer en este mercado, fueron de regular importancia y en general el estado del mercado es flojo.

Ventas de ayer

Pollos chicos de $ 1.50 á 1.80 la yunta, id regulares de 2.70 á 3 id, id especiales de 3 á 3.40 id, gallinas regulares de 2.70 á 3 id, id especiales de 3 á 3.40 id, patos criollos de 2.50 á 2.80 id, id marruecos de 1.80 á 2.20 id, pavos cerda de 5 á 10 id, id pichones de 6 á 7 id, conejos regulares de 1.80 á 1.80 id, id especiales de 1.80 á 2.20 id, huevos la docena á 0.44.

MERCADO DE PATATAS

(Estación Casa Amarilla)

Han entrado ayer en este mercado 34 vagones cargados con 11.820 bolsas patatas.

Muy poco movimiento hemos tenido ayer en este mercado por falta de compradores; por esta razón los precios continúan flojos.

Ventas de ayer

Patata de 0.40 á 0.70 según clase los 10 kilos.

MERCADO DE ABASTO PROVEEDOR

Entraron en este mercado 170.000 kilos de verdura y 15.000 kilos de fruta en general.

Verduras y legumbres: Como el arribo de ayer ha sido un tanto limitado á ello se debe el que los precios se hayan mantenido más bien flojos; en general los precios que rigieron en la mañana, son los que á continuación señalamos:

Chaucha fina de $ 8 á 9 los 10 kilos, chauchón de 5 á 6 id, arvejas según clase de 2 á 3 id, habas de 0.80 á 1.20 id, cebollas importadas de 1.20 á 1.50 id, batatas de 1.50 á 2 bolsas de 40 kilos, espárragos según clase de 4 á 5 docena de atados, salcifí de 0.70 á 0.80 id, espinaca de 0.20 á 0.30 id, acelga de 0.15 á 0.25 id, borraja de 0.15 á 0.20 id, radicha de 0.20 á 0.25 id, radichón de 0.10 á 0.15 id, rabanitos de 0.10 á 0.15 id, remolacha de 0.25 á 0.30 id, zanahorias de 0.25 á 0.40 id, perejil de 0.20 á 0.25 id, nabos según clase de 0.20 á 0.25 id, porros de 0.25 á 0.40 id, cebolla de verdeo de 0.20 á 0.25 id, apios hojas de 0.25 á 0.30 id, hinojos de 0.20 á 0.30 docena de pies, cardos de 1.20 á 2 id, tomates de 14 á 16 canasto de 18 docenas, id de 10 á 12 canasto de 12 id, ajíes de 7 á 10 canasto de 20 docenas, id de 3 á 4 el ciento, lechuga de 1 á 1.50 llenito de 15 docenas, escarola de 0.80 á 1.20 id, berro y albahaca de 0.15 á 0.20 el atado, duselta de 0.80 á 1 canastito de 3 kilos, zapallitos de 4 á 4.50 canasto de 12 docenas, id de 0.25 á 0.30 la docena, pepinos de 0.60 á 0.80 id, alcauciles de 0.20 á 0.30 id, col negra de 0.10 á 0.15 id, coliflores de 1.50 á 2.50 id, id inferiores de 0.70 á 1.20 id, broccolli de 0.30 á 0.70 id, repollos según clase de 0.40 á 1 id, id colorados de 1.20 á 1.50 id.

Frutas: Subsiste el mismo margen de precios.

MERCADO CENTRAL DE FRUTOS

LAS OPERACIONES DE AYER

Entraron en este mercado 145 vagones con los siguientes frutos:

263.437 kilos de lana, 1.602 atados de cueros lanares, 4.245 cueros vacunos, 515 id de potros, 64 bultos de cerda, 7 id de plumas, 243 cascos de grasa, 90 átados de diversos cueros.

Ventas de ayer

Lana nueva—Cruza gruesa: 5.000 kilos á $ 10.50, de C. Tejedor; 5.000 id á 9, de San Agustín; 1.000 id á 8.30, de Guaminí; 3.300 id á 8.90, de Goyena; 200 id á 8.50, de Saavedra; 20.000 id á 9.10, de Pidcyo; 3.000 id á 9.70, de Muñoz; 6.000 id á 9.40, de Erize; 3.000 id á 9.30, de Cascallares; 3.000 id á 8.80, de San Mayol; 3.000 id á 8.80, de Tres Arroyos; 3.000 id á 9.60, de id; 300 id á 9.60, de Villegas; 10.000 id á 10.50, de Olavarría; 400 id á 1, de id; 5.000 id á 9.50, de Trebolares; 300 id á 8.90, de 9 de Julio; 4.000 id á 9.30, de Vela; 500 id á 9, de Pico.

Cruza mediana: 1.000 kilos á $ 12, de Olavarría; 1.200 id á 10, de Guaminí; 600 id á 9.30, de Goyena; 300 id á 9.50, de Saavedra; 300 id á 9.50, de Erize; 600 id á 11.30, de C. Tejedor; 500 id á 10.30, de Vela; 2.000 id á 10.30, de Cascallares; 500 id á 11.50, de Olavarría; 500 id á 10.60, de Trebolares; 300 id á 9.30, de Villegas; 500 id á 9.30, de Pico.

Cruza fina—5.000 kilos á $ 10.50, de Trebolares; 600 id á 10, de Guaminí; 200 id á 11.40, de C. Tejedor; 300 id á 9.50, de Saavedra; 4.000 id á 10.50, de Pico; 200 id á 11.50, de Olavarría, 1.500 id á 10.50, de Villegas; 100 id á 13.50, de Olavarría.

Fina—3.000 kilos á $ 8.80, de Trebolares; 1.000 id á 8.50, de Villegas; 100 id á 7.50, de Saavedra.

Cruza fina y mediana—4.000 kilos á $ 10.30, de Pico.

De Entre Ríos: 4.000 kilos cruza fina á $ 13, 2.000 id á 13, 100 id fina á 13, 100 id cruza gruesa á 12.

Borregas—300 kilos á $ 9.50, de Cascallares; 300 id á 9, de Vela; 500 id á 9.50, de 9 de Julio.

Pieles lanares estación consumo — 22.900 kilos á $ 1.02, 1.00, 0.99, 0.95, 0.97, 0.96, 0.95, 0.94, 0.93, 0.92, 0.91, 0.90, 0.88, 0.85, 0.80.

Corderitos— 700 docenas á $ 3.50, 3.40, 3.30, 3.20.

Mortecino — 24.500 kilos á $ 0.82, 0.80, 0.79, 0.78, 0.77, 0.76, 0.75, 0.74, 0.73, 0.72, 0.71, 0.70, 0.68, 0.65, 0.60.

Barrigas—12.000 kilos á $ 6, 5.50, 5, 4.50.

Vacunos—2.900 cueros á $ 17, 16.80, 16.70, 16.60, 16.50, 16.40, 16.30, 16, 15.80, 15.50, 15.

Becerros—1.050 cueros á $ 15, 14.80, 14.50.

Nonatos—480 cueros á $ 14, 13.80, 13.50.

Cerda—5.500 kilos á $ 15, 14.50, 14.30, 14, 13.80, 13.50, 13, 12.80, 12.50, 12.

Potros buenos—A $ 10.

Potros inservibles—A $ 5.

Potros al barrer—275 cueros á $ 9, 8.80, 8.50, 8.30, 8, 7.80, 7.50.

EXPORTACION DE CARNES CONGELADAS

El frigorífico La Blanca, en el vapor "Andes", ha embarcado, con destino á Southampton, 4.558 cuartos vacunos "chilled".

El mismo frigorífico, en el vapor "La Negra", con destino á Liverpool, cargó 4.807 cuartos vacunos "chilled".

MERCADO DE LINIERS

Entraron en este mercado 4.464 animales vacunos.

Ventas de ayer

Bueyes

2 m|esp.	$	190.00	C. de Alzaga
3 espec.	"	161.00	P. y A. Lanusse
14 mest|g	"	152.00	Unzué y Alzaga
2 "	"	150.00	Onagoity, P. y Ca.
1 "	"	150.00	Marraspín y Ca.
10 "	"	147.00	T. Devoto y Ca.
11 gordos	"	134.00	"

Novillos

14 excep.	$	202.00	Gibson Hnos.
40 m|esp.	"	173.00	J. Crotto é hijos
4 "	"	170.00	F. Ojam y Ca.
100 espec.	"	166.00	R. Guillón y Ca.
20 "	"	164.00	C. de Alzaga
2 "	"	162.00	"
105 "	"	163.00	Unzué y Alzaga
40 "	"	166.00	P. y A. Lanusse
108 "	"	166.00	Unzué y Alzaga
26 "	"	151.00	A. Véliz y Ca.
44 "	"	150.00	C. de Hacendados
50 "	"	150.00	M. Iraizos
4 mest|g.	"	148.00	F. Ojam y Ca.
38 "	"	148.00	C. de Alzaga
13 "	"	146.50	M. Iraizos
10 "	"	145.00	"
46 "	"	145.00	A. y Blaquier
66 "	"	145.00	C. de Hacendados
10 "	"	142.00	J. C. de los Santos
12 "	"	142.00	G. E. y Patrón
10 "	"	142.00	M. Iraizos
12 "	"	141.00	"
80 "	"	140.00	M. de Hoz Hnos.
76 "	"	138.00	Lizarralde Hnos.
38 "	"	137.00	C. de Hacendados
22 "	"	138.50	P. y A. Lanusse
4 "	"	138.00	G. E. y Patrón
24 gordos	"	138.00	Lizarralde Hnos.
113 "	"	135.00	T. Devoto y Ca.
6 "	"	134.00	F. Ojam y Ca.
22 "	"	133.50	P. y A. Lanusse
20 "	"	132.00	"
10 "	"	132.00	G. Almanza
22 "	"	131.00	P. y A. Lanusse
20 "	"	130.00	"
2 "	"	130.00	Onagoity, P. y Ca.
9 "	"	130.00	Lizarralde Hnos.
36 "	"	130.00	J. M. Iglesias
3 "	"	130.00	F. Ojam y Ca.
44 g. y c|g.	"	128.00	G. E. y Patrón
30 "	"	128.00	P. y A. Lanusse
20 "	"	126.00	"
20 "	"	126.00	"
15 "	"	125.00	Onagoity, P. y Ca.
30 "	"	124.00	P. y A. Lanusse
33 "	"	125.00	T. Devoto y Ca.
11 "	"	120.00	F. Ojam y Ca.
3 "	"	120.00	R. Guillón y Ca.
11 "	"	120.00	Ojea, García y Ca.
157 "	"	118.00	T. Devoto y Ca.
20 carne|g.	"	117.50	P. y A. Lanusse
16 "	"	116.00	J. Peña y Ca.
5 "	"	112.00	Onagoity, P. y Ca.
17 "	"	108.00	M. de Hoz Hnos.
44 "	"	108.00	G. Almanza
8 "	"	108.00	Unzué y Alzaga
20 "	"	107.00	P. y A. Lanusse
1 buena|c.	"	100.00	Onagoity, P. y Ca.
20 "	"	99.50	P. y A. Lanusse
20 "	"	99.50	"
22 "	"	97.00	G. Almanza
1 flaco	"	80.00	J. Peña y Ca.
19 "	"	79.00	P. y A. Lanusse

Novillitos

16 g. c|g.	$	95.00	Unzué y Alzaga
12 carne|g.	"	87.00	P. y A. Lasurse
1 "	"	85.00	M. de Hoz Hnos.
12 buena|c.	"	79.00	P. y A. Lanusse
23 "	"	75.00	Unzué y Alzaga

Vacas

12 m|esp.	$	141.00	Gibson Hnos.
1 "	"	140.00	C. de Hacendados
10 "	"	138.00	C. de Alzaga
16 "	"	134.50	Gibson Hnos.
16 espec.	"	130.50	"
10 "	"	130.00	Onagoity, P. y Ca.
16 "	"	126.00	"
17 mest|g.	"	125.50	P. y A. Lanusse
1 "	"	125.00	Onagoity, P. y Ca.
8 "	"	123.00	P. y A. Lanusse
1 "	"	120.00	T. Devoto y Ca.
3 "	"	118.00	Mathieu y Ca.
3 gordas	"	113.50	P. y A. Lanusse
1 "	"	109.00	"
1 "	"	106.00	Mathieu y Ca.
11 "	"	105.00	R. Guillón y Ca.
3 g. y c|g.	"	97.00	Mathieu y Ca.
1 "	"	95.00	Bellocq é Hita
68 "	"	94.00	G. E. y Patrón
8 carne|g.	"	90.00	Onagoity, P. y Ca.
23 "	"	92.00	Unzué y Alzaga
5 buena|c.	"	90.00	Lizarralde Hnos.
5 "	"	90.00	Onagoity, P. y Ca.
4 "	"	85.00	Mathieu y Ca

VAPORES A SALIR

Hoy inglés, Balaclava, para Génova con frutos; id Normanton, para Savannah, en lastre; brasileños Amazonas ra Southampton, con pasajeros y carga; alemán Sierra Ventana, para Bremen, con pasajeros y carga; id Gordonia, para Durban, en lastre; id La Negra, para La Plata, á cargar; argentino Rotormer, para Campana, á cargar.

Mañana: italiano Duca degli Abruzzi, para Génova, con pasajeros y carga; inglés African Prince, para Rosario, á cargar.

COSTA SUR

Entró ayer en la dársena Sur, el vapor Pte. Mitre, de Río Gallegos y escalas, con pasajeros y carga.

—El vapor Rawson, en viaje para ésta, salió ayer de Camarones.

—El vapor Pellegrini entró ayer en la dársena Sur, procedente de San Antonio.

—El vapor Pte. Quintana, en viaje para el Sur, llegó ayer á Deseado.

VAPORES EN VIAJE

Asturias, inglés, de Southampton, para ésta, salió ayer de Pernambuco.

Valbanera, español, procedente de ésta, llegó ayer á Barcelona.

Aragón, inglés, saldrá hoy de Southampton, para ésta.

Darro, inglés, saldrá hoy de Liverpool, para ésta.

Victoria, inglés, de Liverpool para Montevideo y el Callao, salió ayer de Santos.

Cap Blanco, alemán, de Hamburgo, para ésta, salió ayer de Southampton.

Tomaso di Savoia, italiano, saldrá hoy de Génova para ésta.

Highland Rover, inglés, salió ayer de Londres para ésta.

Infanta Isabel, español, de ésta para Barcelona, pasó el 22 por el Ecuador.

Toscana, italiano, salió el 21 de Palermo para ésta.

Umbria, italiano, procedente de ésta, llegó el 22 á Génova.

Hollandia, holandés, de Amsterdam para ésta, pasó el 22 por Fernando Noronha.

Eemland, holandés, de ésta para Amsterdam, salió ayer de Santos.

Formosa, francés, de ésta para Marsella, salió el 22 de Dakar.

La Gascogne, francés, de ésta para Burdeos, salió el 22 de Lisboa.

Mont Cervin, francés, salió el 21 de Marsella para ésta.

VAPORES DE LOS RIOS

Se esperan hoy: Roma, Venus y Río de la Plata, de Montevideo; Edimburgo, de la Asunción; Bruselas, del Uruguay.

Salen hoy: Luna (á las 8 a. m.) para el Carmelo; Roma (á las 7 p. m.); Eolo y Río de la Plata (á las 10 p. m.) para Montevideo.

PASAJEROS

Del vapor argentino Pte. Mitre, llegado ayer de los puertos del Sur:

Vicente Benseta, Enrique Schnosder, José Debenedetti, Manfredo Berganachi, Nina Spadazzi, Leopoldo Sol, Bruno Nording, Carlos Moller, José Martinengo, Carmen de Rodríguez, Hermidio Petrelli, Alfredo Seln, Julio San Miguel, Aida González, Félix Hamzi, Alfredo Sánchez y señora, William Rood, José Arregui, Juan Piantato, Edgardo Lencks, Arrigo Daposo, Angel Bjerreguard, Carlos Hansen, Alfredo Faber, Pedro Espiano, Jacinto del Barco, Eduardo Hahn, Valentina San Miguel, Joaquín Cabello, Simón Allery, Alberto Hehder, Erasmo Bustos.

PUERTO DE LA PLATA

A salir: vapor inglés Highland Corrie, hoy, para Londres, con pasajeros y carga.

PUERTO DE MONTEVIDEO

Llegaron los vapores: francés Burdigala, de Burdeos; inglés Yonic, de Wellington.

REGISTRO DEL ESTADO CIVIL
Y ELECTORAL

Oficina principal, Paraguay número 1050; sección 1.a, Rivadavia 8151; sección 1.a (sucursal), C. Barros 1758, (Nueva Pompeya); sección 2.a, Rioja 1778; sección 3.a, General Hornos 1050; sección 4.a, Almirante Brown 1078; sección 5.a, Fray Cayetano 66; sección 6.a, Belgrano 1130; sección 7.a, Bartolomé Mitre 4309; sección 8.a, Alberti 1256; sección 9.a, Ecuador 388; sección 10, Alberti 569; sección 11, Azcuénaga 427; sección 12, Santiago del Estero 825; sección 13, Belgrano 825; Malabia 848; sucursal de la sección 15, Habana y Esperanza (Villa Devoto); sección 16, Juramento y Cuba (municipalidad); sección 16 (sucursal), Nahuel-Huapí 5058; sección 17, Federico Lacroze 2629; sección 18, Gurruchaga 2164; sección 19, Santa Fe 2305; sección 20, Uruguay 1036.

Los nacimientos deben ser declarados por el pariente más cercano ó por la partera, dentro de los tres días de producidos.

MATRIMONIOS

Sección 1.a — Martín Alvarez, español, jornalero, con Beneranda Nova, española, Sud 3612.

Sección 4.a — Rafael Florentino, italiano, ebanista, con Carmen Florentino, argentina; Enrique Pauletti, argentino, conductor, con Clementina Viliani, italiana; Angel G. Camporotando, argentino, motorista, con Sara Barbuzza, argentina.

Sección 5.a — Saverio M. Bavolea, argentino, broncero, Bolivia 1032, con Josefina Gómez, argentina, Bolivia 1032; Emilio Mostasa, turco, albañil, San Eduardo 3355, con Marta Lebourgeois, francesa, Portela 816.

Sección 6.a — Mariano Trigiani, italiano, C. Barros 1242, con Filomena Peluso, italiana, C. Barros 1242; Enrique López español, Rivadavia 3133, con María Fernández argentina, C. Calvo 3778; Juan Bautista García, argentino, Yapeyú 680, con Micaela V. Cacace, argentina, Yapeyú 680.

Sección 7.a — Ambrosio Luis Bó, argentino, empleado, Yatay 275, con Matilde Adela Pagani, argentina, Yatay 322; Eusebio Costa, español, comerciante, Potosí 3916, con Francisca Reyes, argentina, Potosí 3916.

Sección 10.a — Mario Polizzi, industrial, italiano, Boedo 1060, con Rosa De Rosa, argentina, Victoria 2494; Vicente Larrufa, italiano, B. Mitre 1130, con Filomena Alvarez, argentina, Pozos 128.

Sección 12.a — Modesto Estévez, español, médico, con Simona Ochandio, española, Luis Grillo, italiano, hojalatero, con Alcira González, argentina; Diego G. Rojas, argentino, comerciante, con Valentina C. Zamborain.

Sección 13.a — Alberto Domínguez, español, comerciante, con Filomena Gómez, española, Venezuela 1096; Florencio Pérez, español, jornalero, con Francisca Sade, española, México 435. Fernando Fernández, español, comerciante, con Encarnación Ralla, española, Victoria 594; Manuel Fernández, español, electricista, con Bruna Castilla Martínez, española, Salta 623; Manuel Rey, español, jornalero, con María Paz, española, Bolívar 717; Piero Povio di Somenzi, italiano, comerciante, con Lucrecia Chiaroni, italiana, Tacuarí 546.

Sección 16.a — Angel Pastorino, francés, empleado, con Santa Teresa Yaco, argentina.

SECCION NOTABLES

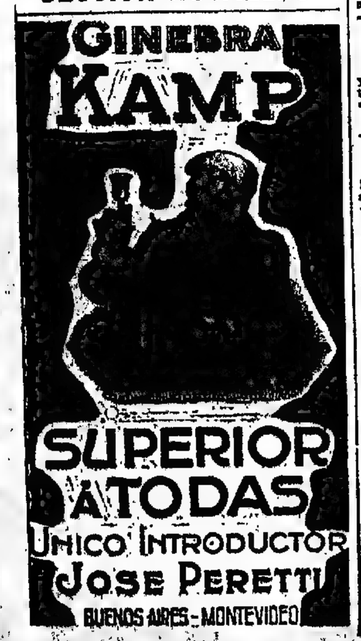

BUENOS AIRES — ASUNCION
EN TREN DIRECTO
Sin cambiar de coche
El "PARAGUAY EXPRESS"
Sale todos los Domingos de la Estación Lacroze Bs. As.
Vía los F.F.C.C.: C.B.A.; Entre Ríos; Nord Este Argentino y Central Paraguay á ASUNCIÓN
EN 50 HORAS
DE REGRESO CADA JUEVES
Pídase FOLLETO GRATIS á OFICINA de INFORMES CANGALLO 483 - Bs. Aires
ó á los Jefes de Tráfico de los Ferrocarriles

MAPLE & C.IA
MUEBLES
CORTINAS
ALFOMBRAS
TENEMOS DE TODOS LOS GUSTOS A PRECIOS TAN BAJOS QUE DESAFIAN TODA COMPETENCIA Y OBLIGAN SU RECONOCIMIENTO
LONDRES 326-CARLOS PELLEGRINI-328 BUENOS AIRES PARIS
MONTEVIDEO: 882 SAN JOSE, 882

LINEAS NELSON
COMPAÑIA INGLESA DE NAVEGACION
Nuevos y lujosos vapores. Servicio rápido entre Río de la Plata y Londres, con combinaciones á todas partes de Europa y del mundo.
Pasajes, fletes, bultos, consignaciones
HIGHLAND CORRIE 24 Octubre
HIGHLAND LOCH 31 Octubre
Boletos hasta París: primera clase $ 267.50 papel; segunda clase, $ 166.50 papel.
Por boletos, itinerarios, demás informes y boletos, ocurrir á
Agentes generales: Nelson & Mythen
366 CANGALLO — Buenos Aires

Oído, Nariz y Garganta
Dr. A. Martini, de los hospitales de Turín y de Génova. Director suplente del servicio de oído, nariz y garganta del Hospital Italiano, Victoria 1442, de 3 á 5 p. m. v22oct.

OIDO, GARGANTA Y NARIZ
Doctor ESCUTARY. Especialista de los Hospitales Fernández y Francés. De 2 á 4 p. m. Victoria 212, U. T. 2338 Libertad.

Dr. IZZO
ESPECIALISTA. Enfermedades de los pulmones y corazón. Nuevo tratamiento de la tuberculosis, anemia y vicios de la sangre. Revisación con rayos X.—VICTORIA 1458. De 8 á 9 a. m. y de 1 á 3 p. m. 1p

ENFERMEDADES SECRETAS Y SANGRE
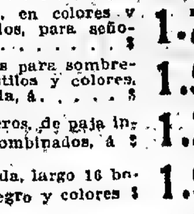
Las Píldoras é Inyección Lambert son de una eficacia rápida, para las enfermedades de las vías urinarias, como estrechez, incontinencia de orina, etc. etc.

ELIXIR VEGETAL LAMBERT
Es un verdadero purificador de la sangre, destruyendo completamente todas las impurezas del organismo. Precios: Cada caja de Píldoras $ 5 m/n - Inyección $ 4 - Elixir $ 4.50. - Depositarios: Defensa 215; Piedras 150; Entre Ríos 102 esq. Victoria; Rivadavia 737; Rivadavia 1955; Corrientes 3009; Defensa 168; Rivadavia y Paraná; Esmeralda y Tucumán; Pueyrredón 49; Rivadavia número 3904; Lima 1686; Garay 1034; En ROSARIO: Droguería "Aguila", San Martín 383; Sarmiento 1462.
En MONTEVIDEO: Reconquista 228.
DEPOSITO GENERAL: Federico Pizzo, Bermejo 324, Buenos Aires.

Dr. Pedro del Pino
Especialmente cirugía general y ginecología; Alsina 451. De 2 á 4. U. T. 2192.

Dr. Tomás E. Díaz
ABOGADO
Calle VIAMONTE 1865

OCTUBRE 24 VIERNES
Día tradicional de la TIENDA SAN JUAN para la venta especial de retazos de todas clases y saldos de artículos de ocasión.
SALDOS Y RETAZOS

VELOS de seda para la cara, en todos los colores, á. . . . . $ 0.25
BATONES de zephir, muselina y organdí, con bonitas aplicaciones, á $ 2.50
MACETAS de metal imitación bronce, adornadas con plantas artificiales, á. . . . . $ 1.25
CARTERAS de cuero, en colores y negro, varios modelos, para señoras y niñas, á. . . . . $ 1.75
FANTASIAS y adornos para sombreros, infinidad de estilos y colores, todos de última moda, á. . . . . $ 1.50
FORMAS para sombreros, de paja inglesa, en colores combinados, á $ 1.75
GUANTES de pura seda, largo 16 botones, en blanco, negro y colores $ 1.90
RESTOS de SEDA, en varios colores y clases, el metro, á. . . . . $ 0.75

REGALO: Toda persona que en el día de hoy efectúe compras por el valor de $ 10 en adelante, será obsequiada con el magnífico álbum de la Biblioteca Filarmónica, conteniendo 12 piezas de afamados autores.
NOTA: Estos precios sólo regirán en el día de hoy.
TIENDA SAN JUAN ALSINA Y PIEDRAS

Sombreros de paja
Formas de última moda. Artículos de primera clase, importados
Nuestros sombreros de paja se reciben perfectamente concluídos de las mejores fábricas europeas, tal cual se ofrecen al público.
En nuestra casa matriz; Bmé. Mitre y Florida

CANOTIER paja rustic, blanco, ala 5 1/2 centímetros, cinta azul marino ó negro, artículo inglés, á. . $ 1.80
CANOTIER paja rustic, blanco, ala 5 ó 6 centímetros, cinta azul marino ó negra, artículo inglés, á $ 5, 4.80, 3.80 y. . . . . $ 2.90
CANOTIER de paja rustic, blanco, ala 5 y 5 1/2 centímetros, con borde á picos, cinta azul marino ó negra, artículo inglés, á $ 5.50, 4.80 y. . $ 3.80
CANOTIER paja manila, en blanco ó negro, ala 5 1/2 ó 6 centímetros, muy livianos, á $ 8.80, 7.50, 4.80 y. . . . . $ 3.80
CANOTIER paja rustic, blanco, calidad extra, ala 5 1/2 centímetros, cinta azul ó negra; artículo inglés, á $ 8, 7 y. . . . . $ 6.50
CANOTIER paja rustic, blanco, ala 5 1/2 centímetros, borde á picos, cinta azul ó negra, calidad extra, artículo inglés, á $ 8.50 y. . $ 6.80
CANOTIER paja de Italia, en blanco ó negro, ala 5 1/2 ó 6 centímetros, cinta negra ó azul marino, calidad extra, á $ 12.80 y. . . . . $ 9.50
CANOTIER paja malgache, blanco, ala 5 1/2 centímetros, calidad muy fina, á. . . . . $ 15.80
CANOTIER paja Baugkock, en blanco ó negro, muy fino y liviano, cinta azul marino ó negro, á $ 21.50 y. . . . . $ 15.50

ORION paja de Italia, ala 6 3/4 centímetros, en colores blanco, negro, pizarra y gris, á. . . . . $ 8.80
ORION paja manila, blanco, ala 6 3/4 centímetros, muy liviano, á. . . . . $ 6.80
CHAMBERGOS de paja de Italia, ala 6 1/2 centímetros, en blanco, negro, pizarra, gris, avellana ó azul marino, á $ 10 y. . . . . $ 9.80
CHAMBERGO de paja manila, en negro ó blanco, ala 7 1/2 centímetros, á. . . . . $ 5.80
CASCOS ingleses, muy livianos, telas engomadas, cubierta satiné gris ó blanco, á $ 7.50 y. . . . . $ 6.50
CASCOS ingleses de corcho, cubierta satiné gris ó blanco, á. . . . . $ 8.00
CASCOS ingleses, médula de sauco, cubierta de alpaca gris á avellana, á. . . . . $ 7.00
SOMBREROS de brin, en tela blanca, ó gris, á $ 3 y. . . . . $ 1.20
PANAMAS legítimos, recibidos directamente de los puntos de producción: Catacaos, Bibllan y Montecristi, formas y tamaños de alas distintas, á $ 180, 140, 120, 100, 80, 65, 50, 38, 28, 22, 18 y. . . . . $ 15.00
CASCOS de paja especiales para el sol, á. . . . . $ 2.40
SOMBREROS de paja, especiales para sol, á $ 0.75 y. . . . . $ 0.45

COMPLETO SURTIDO EN GORRAS para VIAJE, SPORT y entre-casa.
Sombreros de castor, galeritas, y Orlones alta novedad, de las renombradas marcas "John B. Stetson Co.", "Henry Heath" y "Giuseppe Borsalino".

GATH & CHAVES
SOCIEDAD ANONIMA
Buenos Aires, Santiago de Chile, Londres, París

ALMORRANAS SE ALIVIAN Y CURAN con el BALSAMO SAN ROQUE ($ 3 el tarro, por correo $ 3.50) en Farmacias, Droguerías y C. Strassburger & Co., Venezuela, 584, Buenos Aires.

Dr. MARTIN M. TORINO
Médico cirujano. Enfermedades crónicas é internas. Ha trasladado su consultorio á la calle Arenales 1610. Consultas: de 1 á 3 p. m.

SANATORIO ITALIANO
Del prof. Dr. A. Tedeschi - Perú 443
Dirigido por el Dr. D. Zanalda
CIRUGIA EN GENERAL
Enfermedades de señoras - Rayos X
CONSULTORIOS
De 9 a.m. á 2 p. m. MEDICINA y CIRUGIA
" 4 á 7 p. m. secretas y avariosis y 914
" 2 á 5 de los ojos por el Dr. Panunzio
" 8 á 9 a. m. de los ojos. Martes. Viernes. GRATIS. perm.

Dr. PACIFICO DIAZ
Especialista en enfermedades de la piel (del Hospital de Niños y del Militar), se mudó Bmé. Mitre 1342. De 1 á 4 p. m. v24

DR. PEDRO RIVERO
Enfermedades de los ojos y anteojos
Director del hospital Militar, ex jefe de clínica de la Facultad de Medicina. Consultas de 2 á 5, Paraguay 882. v1nov.

Dr. V. MORASCHI
Especialista de enfermedades de los ojos y anteojos. Jefe de clínica del hospital Oftalmológico. Días de consulta: Lunes, miércoles y viernes, de 2 á 4 p. m.
Bernardo de Irigoyen 357

Dr. E. S. ZEBALLOS
Ha trasladado su estudio de abogado á la calle Santa Fe 1206, y lo atiende personalmente.

Dr. RAPOPORT
Especialista en la curación de la avariosis por el:
606 - 914
Comisionado á Europa para estudiarlo. Venéreas, piel y urinarias. CORRIENTES 2070, de 9 á 4 p. m. Obreros de 6 á 8 p. m. v29

Dr. C. Vila especialista, internas y nerviosas. (Corazón, Pulmón, estómago, vientre, sangre, etc.). Rayos X. Electricidad. Aplica el 606 ó 914. Lavalle 3277. De 2 á 5 p. m., U. T. 520, (Mitre). v1dic

Dr. J. C. BLANCO
Especialista en enfermedades de nariz, garganta y oídos. De 10 á 12 m. y de 3 á 5 p. m. Cangallo 1441. v31oct.

DR. SAMUEL ALVAREZ
Atiende especialmente enfermedades del corazón, pulmones é internas en general.—Consultas de 1 á 4, Córdoba 736. v23

J. EDELBERG
Dentista-cirujano. Dientes fijos, sin paladar. Operaciones sin dolor. Bernardo de Irigoyen 909. v1nov

Dr. JULIAN PANELO
CLINICA MEDICA
Corazón, pulmones y enfermedades internas, calle CANGALLO 1571, de 1 á 3 de la tarde. v1nov.

SECRETAS Y URINARIAS
Curación científica de la impotencia, estrecheces, vejiga y próstata, doctor Torti. Piedras 457, de 9 á 11, de 2 á 5 y de 7 á 8. v1nov.

Corazón - Estómago y Pulmones
Dr. Diego Dávison. Ex médico interno del Hospital Real de Edimburgo. Rayos X — Consultas de 1 á 4 p. m. CORRIENTES 881. v27

Dr. COLOMBO
Especialista en secretas, génito-urinarias, piel y señoras. Rayos X. De 2 á 5.—Calle Corrientes 1455. v25

SANATORIO CORBELLINI
CORRIENTES 1063 — Consultas de cirugía y ginecología á las 4 p. m. — Para enfermos no pudientes á las 9 a. m. v6 Nbre

CAFÉS y TES
A LOS MANDARINES

MARCA REGISTRADA
P. ROBERTIE
Casa principal: Rivadavia 1996.
Sucursal central: Rivadavia 1456.
" Norte: Santa Fe 1836.
" Sur: B. de Irigoyen 1117.
" Oeste: Entre Ríos 732.
" Este: Cangallo 986.
" Almagro: Corrientes 4216.
LAS MAS ALTAS RECOMPENSAS EN TODAS LAS EXPOSICIONES
NOTA—Remito por encomienda postal, libre de porte, á cualquier punto de la República: Un kilo de café "A los Mandarines", superior, á toda persona que remita este aviso, adjuntando dos pesos m/n., en giro postal, estampillas, etc. á cualquiera de las direcciones arriba mencionadas.

Dr. GRECO Profesor suplente de enfermedades de la piel y secretas y jefe de clínica de las mismas en la facultad de medicina y hospital San Roque, de 1 á 4, Esmeralda 872. v1nov.

DOCTOR POLITO
ESPECIALISTA en enfermedades de la piel, secretas y vías urinarias. Entre Ríos 824. Consultas de 1 á 3 de la noche. v25

606 - 914
SANATORIO ITALIANO
443 - PERU - 443 perm.

Doctor JOSE DE LUCA
Profesor especialista en garganta, nariz y oído. De regreso de su viaje á Europa, ha reabierto su consultorio, Cangallo 1056. v3oct.

PORTLAND ATLAS CEMENT 30 BROAD ST. NEW YORK
El canal de Panamá
LA OBRA DE INGENIERIA
MAS COLOSAL DEL MUNDO
Se ha hecho únicamente
con el cemento
"ATLAS"
DE LOS ESTADOS UNIDOS
Unicos importadores: VILARÓ & Cía.
MAIPU 532 - Buenos Aires - U. T. 5214, Avenida 1p.

HERNIA Reducción garantida sin operación y sin molestia con el New Elastic Truss. Suave y eficaz, este aparato permite todo trabajo, se incrusta y asegura la curación progresiva de las hernias, con rapidez y seguridad. SARMIENTO 613, especialista. v24

SANATORIO DE CIRUGIA
VIAMONTE núm. 1583
De los doctores Francisco Liobet y S. J. Medina, cirujano del Hospital Rawson. Se reciben enfermos pensionistas, á 16, 18 y 20 $ diarios; los que podrán ser operados por facultativos extraños á la casa.

PERICH - DENTISTA
544 - BELGRANO - 544

Ex asist. á la Escuela Dental de París. De regreso atiende nuevamente su clientela.
Precios módicos — Trabajos esmerados

Dr. RUIZ GUTIERREZ
Médico director del Instituto Policlínico y especialista en las enfermedades secretas de ambos sexos y de la piel, matriz, vejiga, riñones, estómago, reumatismo y afecciones nerviosas. Curación rápida, segura y radical por un sistema especial. Aplicaciones eléctricas con nuevas y completas instalaciones. Rayos X. Aplicación del 606. Cangallo 1650. Consultas de 9 á 12 y de 2 á 7 p. m.

Dr. BAFICO especialista en enfermedades de la piel y secretas. Ex director del Sanatorio de señoras y médico de sala del Hospital Rawson. Vías urinarias. Radioterapia. — TUCUMAN 719, de 2 á 7. v1nov.

Doctor CABAUT
Especialista en enfermedades de los OJOS, ANTEOJOS, etc. Oculista del hospital Francés. CARLOS PELLEGRINI 894, de 1 á 5, U. T. 688 (Libertad). v1nov.

INSTITUTO TERAPEUTICO
para enfermedades secretas, Córdoba 859.
Abonos de curaciones. Por 8 días 10 $; 15 días, 15 $; 30 días, 30 $.
De 8 á 11 de la mañana, de 1 á 7 de la tarde y de 8 á 10 de la noche. v21

Dr. S. C. Degiovanangelo
Especialista de las enfermedades de garganta, nariz y oído. Sarmiento 1924. Consultas de 2 á 4.

DR. BALIÑA
Profesor suplente de enfermedades de la piel y anexas en la Facultad, Jefe de dicha especialidad en el hospital Español. De regreso de Europa, Bmé Mitre 1056, de 1 á 4. v1jo

TUBERCULOSIS
Curación radical por el Suero Antituberculoso, vómitos y esputos de sangre, tos, fatiga, sudores, etc. Pensiones de varios precios. Sanatorio Inglés, Temperley (F. C. Sud), á 20 minutos de Buenos Aires. v24

Debilidad nerviosa Parálisis, falta de Vitalidad, neuralgias. Tratamiento electro vibratorio. Rayos X, por el Dr. Ferrer, de regreso de Europa, B. de Irigoyen 361, de 2 á 5.

A LOS ENFERMOS DE LA PIEL
Se garantiza la curación radical del eczema agudo y crónico, psoriasis, psicosis, lepra (en el primer período), herpes, tiña, etc., con las aplicaciones del maravilloso específico de Oriente "DERMIBAL". Consultorio del doctor Cantarelli, Lavalle 316, de 2 á 5 p. m. v28

A $ 8 Anteojos
Enchapados en oro con cristales de lo mejor, para la vista cansada, con ó sin receta de médico. Nada de gratis ni precios llamativos; vendemos más barato, porque trabajamos directamente sin intermediarios. Sin alterar los precios, á los que necesitan se les examina la vista en gabinete fijo ex profeso para la graduación exacta de los cristales que se necesita.
Gran descuento á los revendedores.
A. GARBARINO, óptico
Esmeralda 268. Casa color amarillo.

Dr. AURELIO GOMEZ
Enfermedades del estómago, hígado é intestinos. Consultas de 2 á 5 p. m., menos los miércoles. U. T. 1698. Libertad. Bmé. Mitre 2055.

Dr. CARLOS D. FOCARDO — Jefe de sala y del consultorio de vías génito-urinarias del Hospital Pirovano. Uniceamente génito-urinarias. (Sífilis, vejiga, próstata, uretra, etc.) Cangallo 2236. De 2 á 4.

Dr. BULLRICH Profesor supl. y jefe de clínica de la Facultad y médico del Hospital San Roque. Corazón, aparato circulatorio y sangre.—Rodríguez Peña 1284. De 2 á 4.—Rayos X.

AFECCIONES DE LAS VIAS URINARIAS Y SECRETAS
por el doctor Feruisso, profesor de la Universidad de Nápoles, y doctor Malvicini, de la Universidad de Turín. Se aplica:
606 y 914
Consultas de 2 p. m. á 1 a. m. y de 8 á 10 p. m. TUCUMAN 636. v1nov

Dr. TAUBENSCHLAG
Médico-cirujano del Hospital Durand, enfermedades internas, cirugía general y de señoras. Rayos X. Consultas de 1 á 3, Suipacha 1397.—U. T. 850, Libertad.

Dr. REZAVAL
De regreso de las clínicas de Berlín y Viena. Enfermedades de la garganta, nariz y oídos. Corrección quirúrgica de las deformaciones nasales. Nueva instalación de la lavinatia por inhalaciones secas. RAD. 2da. De 2 á 5 p. m.

EL MEJOR
SANTAL MONAL
ELIMINACION RAPIDA y RADICAL de los Flujos antiguos y recientes y de todas las Enfermedades de la Vejiga y de los Riñones.
Laboratorios MONAL NANCY (Francia)

Sanatorio "GUTIERREZ"
de cirugía, dirigido por los doctores Avelino Gutiérrez, profesor de la Facultad de Medicina, y Angel Gutiérrez, jefe del servicio de cirugía general de prácticas y de anatomía patológica del Hospital Español. Se reciben pensionistas de distintas categorías. Rivadavia 5611. Consultas: doctor Avelino Gutiérrez, martes, jueves y sábado de 2 á 4 p. m.; doctor Angel Gutiérrez, lunes, miércoles y viernes, de 2 á 4 p. m. Bartolomé Mitre 1553. vinov

Dr. LLAMES MASSINI
Profesor de partos de la Facultad de Medicina. Médico del consultorio de LA PRENSA, jefe del servicio de partos del Hospital Fernández. Atiende especialmente enfermedades de señoras. Viamonte 834, de 2 á 5, menos los jueves.

Dr. Quadri
Especialista en oído, nariz y garganta. Jefe de los servicios de estas enfermedades en el Hospital de Niños y en LA PRENSA. Ha trasladado su consultorio á Santa Fe 1294. De 2 á 6 p. m. Menos los martes.

Dr. CHABROUX Diplomado en los Hospitales de París (Sífilis, Lepra, Urología, etc.). Especialista en piel, genitourinarias y secretas—2 á 4 y de 7 á 10 p. m. Se trasladó á Bmé Mitre 812. viin

DR. JULIO BARNET Rivadavia 635 de 10 á 1
CLINICA MEDICA

Dr. ANGEL J. VILLA
Cirujano del Hospital Fernández (mujeres). Partos, enfermedades de señoras y cirugía abdominal. Consultas: lunes, miércoles y viernes, de 3 á 5. Otros días á horas pedidas. Suipacha 262, 1er. piso, U. T. 800 (Libertad).

DOCTOR PASSO
Ha trasladado su consultorio de enfermedades de las vías génito-urinarias (vejiga, riñones, próstata, etc.), y venéreas á TUCUMAN 676. Consultas de 2 á 4 p. m. vi6n.

EXIJA... BERGER
URINARIAS Y SECRETAS
Dr. RAFAEL SERRANO.—Ex médico especialista en los hospitales Rawson, San Roque y T. Alvear. Atiende en su consultorio MAIPU 784, de 2 á 11 de la mañana. v21nov.

Dr. LEON PEREIRA
Profesor de odontología en la Facultad de Medicina. Atiende enfermedades de los dientes y de la boca. Hace dentaduras artificiales. ESMERALDA 246.

Dr. C. SOBRE-CASAS
Médico del Hospital Rawson y del Consultorio de LA PRENSA. Atiende exclusivamente enfermedades de señoras.—FLORIDA 954. De 1 á 7 p. m.

DOCTOR CORTI
Especialista en enfermedades del corazón, nerviosas y de niños. Consultas de 2 á 4 p. m. Bartolomé Mitre 1755. vinov,

Los techos de cinc: contra la calor
Las casas de madera: contra el fuego
Los frentes y paredes: contra la humedad
Pídanse muestras y catálogos gratis
Federico Arcenzo — VICTORIA 2058

Profesor Dr. Agote
De la Facultad de Medicina—Enfermedades internas y de los niños, TUCUMAN 955, de 1.30 á 2.30. Examen con los rayos X

Semillas de Flores y Hortalizas

de todas clases: de lawn grass (pasto para céspedes); de pastos para prados, etc., permanentes; tréboles, alfalfa, maíz, etc.
ALELIES, ZINNIA, ENREDADERAS, BRINCOS, ETC. ESPECIALES
Acabamos de recibir de las más afamadas casas de Europa las semillas de la nueva cosecha de éstas y de otras flores á propósito para sembrar ahora.
Se mandan LISTAS de todo lo que debe sembrarse ahora GRATIS, por correo, mencionando LA PRENSA.

PAPAS DEL PAIS
Semillería Inglesa
DE
WILLIAM H. LOGAN
CANGALLO 640 — Bs. Aires

EL PROGRESO
Bmé. Mitre y Esmeralda

OCASIONES... OCASIONES...
VIERNES 24 de OCTUBRE y días siguientes
Venta excepcional de VESTIDOS de lencería; GUARDAPOLVOS en tusor; TAPADOS de punto de lana; CORTES de broderie; BLUSAS, MATINEES y COMBINACIONES de seda y lencería; DELANTALES de brin; VESTIDITOS de broderie; GORRAS y SOMBREROS de paja para niñas y niños; CAMISETAS, MEDIAS y TRAJES de BAÑO para señoras; PUNTILLAS, MERCERIA, SOMBRILLAS, ABANICOS y CARTERAS, GENEROS de seda, de hilo; TELA BLANCA, REPASADORES, etc., etc.
NUEVAS y EXCEPCIONALES REBAJAS

Grand Hotel
FLORIDA 25 esq. RIVADAVIA
Bajo la dirección personal de su fundador y propietario
Sr. FERNANDO ANSERMIN
SE INAUGURA HOY

Asegure Vd. la salud de sus gallinas
Apresúrese á curar sus aves enfermas

Escribanos hoy mismo acompañando una estampilla de 5 centavos para franqueo, y le remitiremos á vuelta de correo amplias instrucciones sobre la manera de curar todas las enfermedades de las aves de corral y preservarlas de todas las pestes.
Dirigirse á:
M. G. DE LA TORRE y Cía.
SALTA 1026 - Bs. As.

Dr. CASTAÑO
Médico-director del servicio de afecciones urinarias del Hospital San Roque. Curación radical de la Hipertrofia de la Próstata, Tucumán 330.

DR. ANTONIO J. MANES
Especialista en enfermedades de los ojos y anteojos. Oculista del Hospital Rawson. De las clínicas de Viena, París y Freiburg. Suipacha 29, de 2 á 5. v21

DR TAVOLARO
ESPECIALISTA en la aplicación del
606 - 914
SECRETAS Y DE LA PIEL
DR LOUSTALET
PULMONES - CORAZON
REUMATISMO - ARTRITIS y CIATICA
9 á 11 - 3 á 6 - CALLAO 158 v29

Dr. Nocetti
Profesor suplente
Enfermedades de los ojos y anteojos, de 2 á 4 p. m., MAIPU 538. perm.

Dra. FERRARI de GAUDINO
De la Maternidad del Hospital San Roque. Ex interna de la misma. Especialidades partos, ginecología, cirugía obstétrica. Viamonte 1596, de 2 á 4. v30

HEMORROIDES
Tratamiento radical sin operación cruenta, doctor E. G. Figueroa. Enfermedades intestinales, estómago y abdominales.—CALLAO 1316, de 2 á 5 p. m. perm.

DR. LACAVERA Profesor de la Facultad. Director del Hospital de Clínicas. Atiende especialmente enfermos del estómago, intestinos é hígado. De 2 á 4, C. Pellegrini 510. vinov.

Placas y Coronas
De bronce artísticas para recuerdos y homenajes en tumbas. Pídan catálogos á
PEDRO GASPAR
CORRIENTES 2553 U. T. 3146, Mitre

"LOS LUTOS"
Tapados primer luto $ 35
445 C. PELLEGRINI 445—U. T. 1373

Compagnie de Navigation Sud-Atlantique
VAPORES CORREOS FRANCESES
LOS VIAJES MAS RAPIDOS A PARIS
SERVICIO POSTAL
BURDIGALA 31 Octubre LA BRETAGNE 14 Noviembre
LUTETIA 28 Noviembre GALLIA 24 Diciembre
SERVICIO COMERCIAL
LIGER 10 Noviembre
L. GRANDVAL y H. DESPLANQUES — Reconquista 433

Para la piel curtida por el sol ó el viento
Vaseline
Chesebrough
Cold Cream
Suaviza y protege el cutis.
Todas las mujeres que desean tener buen cutis deben usar el Cold Cream Vaseline Chesebrough.
Fabricado con las materias más puras, limpias, suaviza y da ternura á la piel.
Agradablemente aromatizado con perfumes escogidos. No cambia nunca ni se pone rancio.

Si Ud. quiere estar segura de que usa un Cold Cream perfectamente inofensivo y beneficioso pida y exija que le vendan el Cold Cream Vaseline de Chesebrough.
No acepte sustituto y cerciórese de que le dan el artículo legítimo en su envoltura original que lleva el nombre de la
CHESEBROUGH MFG. CO. (Consolidated)
Nueva York Londres Moscou Montreal

SOCIEDAD HIPOTECARIA
BELGA-AMERICANA
Banco Hipotecario Franco-Argentino
336-Bartolomé Mitre-336
Hace préstamos hipotecarios en oro sobre propiedades en la capital federal y sobre establecimientos de campo á plazos largos y sin límite en la cantidad.

RADIUM
Tratamiento del cáncer, lupus, eczemas crónicas y demás aplicaciones científicas por el doctor Ignacio Torres, jefe de clínicas del servicio de garganta, nariz y oídos de LA PRENSA. Consultas de 5 á 7 p. m. Paraguay 1069, U. T. 4068, Juncal.

SANATORIO MODERNO TUBERCULOSIS
Lomas - Calle España 577 - U. T. 105
Tratar Perú 443 ó en el mismo Sanatorio perm.

ANTONIA MARINO—q. e. p. d.—Falleció el 23 de Octubre de 1913.—Su señora madre Carolina Capalvo de Marino; sus hermanos Pascual, Tomás, Vicente y José Marino; sus hermanos políticos Abiamiento de Marino y Herminia Capotia de Marino; sus tíos, sobrinos, primos y demás deudos, invitan á sus relaciones á acompañar los restos de la extinta al cementerio del Oeste, hoy viernes 24, á las 3 p. m. Unica invitación. El duelo se despedirá por tarjeta. Se ruega no enviar coronas. Casa mortuoria, Castro 872. Nota: Carruajes en la empresa L. Pisano y Cía., B. de Irigoyen 1329.

PEDRO R. ELHORIZON—q. e. p. d.—Falleció el 23 de Octubre de 1913.—Su esposa Salustiana Llarias de Elhorizón; su señora madre Mariana Carriquiri de Echaurren; su padrastro Julián Echaurren; sus hermanos Victorio, Juanita, Rosa y María; su señora madre política María Sáenz de Llarias; tíos, primos y demás deudos, invitan á acompañar los restos del extinto al cementerio del Oeste, hoy viernes 24 á las 10 a. m. El duelo se despedirá por tarjeta. Unica invitación. Casa mortuoria, Santiago del Estero 1174. Nota: Carruajes en la empresa Rey Hnos., Garandi 929.

MARIA G. DE ARAMENDIA—q. e. p. d.—Falleció el 23 de Octubre de 1913, confortada con los auxilios de la santa religión.—Sus hijos Rosendo Aramendía y Polonia A. de Hernández; su hijo político Manuel Hernández; sobrinos, nietos y demás deudos, invitan á sus relaciones á acompañar los restos de la extinta al cementerio del Oeste, hoy viernes 24 á las 3 p. m. Casa mortuoria, Lima 331. El duelo se despedirá por tarjeta. Unica invitación. Se ruega no enviar coronas. Nota: Carruajes en la empresa de Audino y Puco, Méjico 1472.

JUAN F. CARRIGY—q. e. p. d.—Falleció el 23 de Octubre de 1913.—Su esposa Ana Caul de Carrigy; su hijita Ana María Carrigy; su padre Juan Carrigy; sus hermanos, Rufino, Adela y Pedro y demás deudos, invitan á sus relaciones á acompañar los restos del extinto al cementerio del Oeste, mañana sábado, á las 10 a. m. Unica invitación. Casa mortuoria Concordia 233. El duelo se despedirá por tarjeta. Se ruega no enviar coronas. Nota: Carruajes en la empresa de Alfonso González y Cía., Estados Unidos 2355. v25

MARGARITA P. DE COLOMBO—q. e. p. d.—Falleció el 23 de Octubre de 1913.—Confortada con los auxilios de la santa religión.—Sus hijos Celestina C. de Abal, Juan, Emilia C. de Estevano, Isabel C. de Aceto y Fernando A. Colombo, sus hijos políticos José Abal, Leonor A. de Colombo, Vicente Estevano, Luis Aceto y María B. de Colombo, sus nietos y demás deudos, invitan á sus relaciones á acompañar los restos de la extinta al cementerio del Oeste, hoy viernes 24 del corriente, á las 9 a. m. Unica invitación. El duelo se despedirá por tarjeta. Casa mortuoria, San Eduardo 3821. *Se dirá una misa de cuerpo presente* en la iglesia de Vélez Sársfield, á las 9 a. m. Se ruega no enviar coronas—Nota: Carruajes en la empresa de Luis Tarulla y Hno., Rivadavia 7206.

CARMEN F. DE ERIBAS—q. e. p. d.—Falleció en San Fernando el 23 de Octubre de 1913, confortada con los auxilios de la santa religión y la bendición papal.—Su ahijada Carmen P. de Nuin; sus sobrinas María S. de Tavares, María Luisa, Carmen, Lola é Ina Tavares y demás deudos, invitan á sus relaciones á acompañar los restos de la extinta al cementerio de la localidad, hoy viernes 24, á las 3 p. m. Casa mortuoria, calle San Martín 1610.

JUANA ROSSI DE OTTONELLI—q. e. p. d.—Falleció el 23 de Octubre de 1913.—Sus hijos Santiago y José Ottonelli y Rosa O. de Lizarraga; sus hijos políticos Herminia Nocetti de Ottonelli y José A. Lizarraga; sus hermanos Antonio y José Rossi (ausentes); sus nietos, sobrinos, primos y demás deudos, invitan á sus relaciones á acompañar los restos de la extinta al cementerio del Oeste, hoy viernes 24, á las 10 a. m. Casa mortuoria, San Carlos 3723. Unica invitación. El duelo se despedirá por tarjeta. Nota: Carruajes en la empresa Luis Barberis, Belgrano 3782.

JORGE MANUEL ORDOÑEZ—q. e. p. d.—Falleció el 22 de Octubre de 1913.—Sus padres Jorge Ordóñez y Manuela Rosa Etchegaray; sus abuelos María S. de Ordóñez y Manuela F. de Etchegaray; sus tíos, tíos, primos y demás deudos, invitan á sus relaciones á acompañar los restos del extinto al cementerio del Oeste, hoy viernes 24, á las 9.30 a. m. Unica invitación. El duelo se despedirá por tarjeta. Se ruega no enviar coronas. Casa mortuoria Canning 3335. Nota: Carruajes en la empresa de Félix Prío y Hno., Libertad 968.

MISAS Y FUNERALES

ENRIQUE TEJERINA.—q. e. p. d.—Falleció el 24 de Octubre de 1907.—Por el eterno descanso de su alma, se dirán misas en el templo de Nuestra Señora de Montserrat, hoy viernes 24 de Octubre de 6 á 10. v24

CATALINA DEL RIO—q. e. p. d.—Falleció el 25 de Octubre de 1912.—La familia invita á sus relaciones á la misa de cabo de año que se dirá mañana sábado 26, á las 8.30 a. m., en la iglesia parroquial de Morón.

JOSE MARIA DIAZ.—q. e. p. d.—Falleció el 25 de Octubre de 1903.—La familia invita á sus relaciones á la misa que por el descanso de su alma se celebrarán mañana 26 de Octubre, á las 9 a. m., en el templo de la Inmaculada Concepción.

TERESA OLCESE DE GROSSI.—q. e. p. d.—Falleció el 25 de Octubre de 1908.—La familia invita á sus relaciones á la misa que se celebrará en la iglesia de Balvanera, mañana 26 de Octubre, á la 9.30. El duelo se despedirá por tarjeta. Unica invitación. v25

ALEJANDRO QUIHILLATT.—q. e. p. d.—Falleció el 26 de Octubre de 1913.—La familia invita á sus relaciones á la misa que por el eterno descanso de su alma se rezará en la Basílica de San José de Flores mañana sábado 25 de Octubre á las 10 a. m. Favor que agradecerán. El duelo se despedirá por tarjeta. v25

ANTONIO SORROSAL.—q. e. p. d. —Falleció el 25 de Octubre de 1912, en Zaragoza (España).—Su esposa Justa C. de Sorrosal, sus hijos Pablo, Agustín, Ignacio y su hija Rita, invitan á sus relaciones al funeral que por el eterno descanso de su alma se celebrará en la basílica de San José de Flores, mañana sábado 25 de Octubre, á las 10.45. Favor que agradecerán. El duelo se despedirá por tarjeta.

ESTHER EZCURRA DE BELLOUARD—q. e. p. d.—Falleció el 25 de Octubre de 1911.—DOCTOR FRANCISCO BELLOUARD.—q. e. p. d.—Falleció el 11 de Septiembre de 1913.—La familia invita á sus relaciones á las misas generales que en sufragio de sus almas, se dirán en la iglesia de San Agustín (Las Heras 2550), mañana 25 de Octubre, de 7 á 11. v25

ALEJANDRO ASTOUL—q. e. p. d.—Falleció en París el 16 de Octubre de 1913, confortado con los auxilios de la santa religión y la bendición papal.—Sus hijos, hijas, hijos políticos, nietos, bisnietos y demás deudos, invitan á sus relaciones á las misas que en sufragio de su alma se celebrarán en la iglesia de San Miguel, el lunes 27 del corriente de 9 á 10 a. m. La familia asistirá á la última misa. v27

ENRIQUE BEGUERIE—q. e. p. d.—Falleció el 24 de Octubre de 1912.—Su padre Carlos Beguerie, sus hermanos Carlos, Alberto, Elisa, Sara, Julieta y Matilde, y demás deudos, ruegan á sus relaciones quieran acompañarlos en las misas que por su eterno descanso se celebrarán en la iglesia de San Miguel, Arcángel, hoy viernes 24 del corriente á las 11 a. m. Favor que agradecerán. Unica invitación. v24

JOSEFINA CAPDEVILLE DE CHANAU.—q. e. p. d.—Falleció el 25 de Octubre de 1912.—JUAN CAPDEVILLE —q. e. p. d.—Falleció el 14 de Junio de 1913.—Las familias de Chanau, Capdeville y Dannaux, invitan á sus relaciones á asistir á las misas que en sufragio de sus almas se dirán en la iglesia de Nuestra Señora de Monserrat, mañana 26 del corriente, á las 10 a. m. Favor que agradecerán. Se despedirá por tarjeta.

TEOFILO R. JOST. — q. e. p. d.—Falleció el 24 de Septiembre de 1913.—Su señora madre Teresa Zuninp de Jost, sus hermanos Eduardo y Adolfo sus abuelos, tíos, tías, primos, primas y demás deudos, invitan á sus relaciones al funeral que por el eterno descanso de su alma se celebrará hoy viernes 24 de Octubre de 1913 á las 10 a. m., en la iglesia de San Carlos. Favor que agradecerán. El duelo se despedirá por tarjeta. v24

JUAN ETCHEGNO.—q. e. p. d.—Falleció el 7 de Octubre de 1912, en Lomas de Zamora.—Sus hijas María E. de Videgaray, Dominga E. de Goya y María E. de Etchegaray, sus hijos políticos, nietos, sobrinos y demás deudos, invitan á sus relaciones al funeral que en sufragio de su alma se celebrará en la iglesia parroquial de Lomas de Zamora el jueves 26 de Octubre á las 10 a. m. El duelo se despedirá por tarjeta. Unica invitación. v26

ANA MARIA DUARTE DE BENCE. —q. e. p. d.—Falleció el 16 de Octubre de 1913.—Su esposo el doctor Miguel Angel Bence, su hijito Miguel Angel, su señora madre Ana V. de Duarte, sus hermanos Elvira D. de S. Lamadrid, Enrique, Jorge y Eduardo, sus padres políticos Claudio Bence (ausentes), y Dolores Pieres de Bence, sus hermanos políticos, tíos y demás deudos, invitan á sus relaciones á concurrir al funeral que en sufragio de su alma se celebrará el lunes 27 del corriente, á las 10 a. m., en la iglesia de San Nicolás de Bari. El duelo se despedirá por tarjeta. Unica invitación. v27

ALEJANDRO BIDEGAIN.—q. e. p. d. —Falleció el 27 de Octubre de 1912. —Confortado con los santos sacramentos y la bendición papal.—Su hija Herfelina B. de Bidegain, su hijo político Salvador Bidegain, su nieto, sus hermanos, hermanos políticos, sobrinos y demás deudos, invitan á sus relaciones á acompañarlos á rogar á Dios en las misas de cabo de año, que en sufragio de su alma se celebrarán en la basílica de San José de Flores, el lunes 27 del corriente, de 8 a. m. á 10. La familia asistirá á la última misa. Favor que se agradecerá. Unica invitación. El duelo se despedirá por tarjeta. v25

MARIA B. NOCETO DE BONELLO.—q. e. p. d.—Falleció el 25 de Octubre de 1912.—JOSE BONELLO.—q. e. p. d.—Falleció el 10 de Mayo de 1907.—Sus hijos Carmen B. de Pérsico, Rosa B. de Pastine, Teresa B. de Chiesa y Juan Bonello, sus hijos políticos José Pérsico, Angel Pastine, Benita Oliva de Bonello, Alberto Chiesa y Angela Brignone de Bonello, nietos, bisnietos, sobrinos y demás deudos, invitan á sus relaciones al funeral que en sufragio de sus almas se celebrará en la iglesia de Nuestra Señora de Balvanera, mañana sábado 26, á las 10 a. m. Favor que agradecerán. El duelo se despedirá por tarjeta. v25

SECCION REMATES

Bravo Barros y Cía.

AVISOS NUEVOS

AVDA. CORRIENTES 3617 al 21, entre Billinghurst y Sadi Carnot. Edificio moderno, de altos. Una casa de negocio y otra de familia. Renta $ 7.260 al año. Base $ 80.000, de la que se deducirá una hipoteca de $ 23.838.34, que vence en Julio 28 de 1915, al 8 o|o, por sem. sn., con la que podrá continuar el comprador.

EL DOMINGO 2 de Noviembre, á las 3, en la misma propiedad. 10 varas por 35v75, en un costado, y 36v52 en el otro. Ad corpus.

BAJOS—Salón de negocio, comedor, 3 dormitorios, baño, cocina, pieza de servicio y sótano. Da $ 325 mensuales, sin contrato.

ALTOS—Vestíbulo, sala, escritorio, comedor, 4 dormitorios, baño con azulejos, cocina con económica y servicio de agua caliente. Desocupada. Puede dar $ 280. Visítese de 9 á 11 y de 1 á 5. Títulos perfectos. Informes 351 San Martín 361.—BRAVO BARROS y Cía. o24

CASAS

HOTEL PRIVE, VIAMONTE 1354. Entre Talcahuano y Uruguay. Sobre la plaza Lavalle, el teatro Colón y el Palacio de los Tribunales. Precioso edificio moderno, lujoso, confortable y admirablemente distribuído. Obra del ingeniero Prins. Sin habitar aún. Base, $ 150.000 de la que se deducirá una hipoteca de pesos 78.000 en cédulas argentinas, pudiendo, además, continuarse, si se desea, con otra hipoteca de pesos 50.000 que vence en Marzo de 1915.

EL VIERNES 31 de Octubre, á las 1 en nuestro hall, 351 San Martín 361. Adcorpus.

DISTRIBUCION

REZ DE CHAUSEE—Entrada para automóvil, garage en el fondo, vestíbulo, escalera principal, estudio ó consultorio, escritorio, toilette y ascensor.

PISO PRINCIPAL — Hall central, sala, gran comedor de forma elíptica, antecomedor y jardín.

SEGUNDO PISO—Hall, 4 dormitorios, amplios y bien ventilados, y dos cuartos de baño.

TERCER PISO—Dos dormitorios, cuarto de baño, cocina, despensa y pieza de lavar.

EN LA AZOTEA — Tres dormitorios de servicio y cuarto de baño.

CONSTRUCCION — A todo costo, con materiales escogidos; revestimientos y escalera de mármol extranjero Chiampo, con baranda de hierro forjado y bronce; lujosos decorados, sala Luis XVI con tapices de Maple; comedor del mismo estilo, totalmente revestido de madera tallada á cuadros, con esculturas y tallas de lujo; aplicaciones de cartón pierre, pisos de parquet, frisos, mosaicos y azulejos extranjeros, baños con instalaciones completas, calefacción á vapor, bomba eléctrica, ecralera interna para servicio y otros detalles. Los artefactos de luz eléctrica no se incluyen en la venta, pudiendo ser adquiridos separadamente por el comprador. Visítese de 10 á 4. Títulos perfectos. Informes, 351 San Martín 361.—BRAVO BARROS y Cía. o22

DOS CASAS CENTRALES — Como judicial. Calle Del Carmen 756 y 760, entre Montevideo, Rodríguez Peña, Viamonte y Avenida Córdoba. A cuadra y media de la Avenida Callao, á una de la iglesia del Carmen y á tres de la plaza Lavalle. Venta por división de condominio, entre los herederos de doña María Luisa Igón de Maunié. Bases $ 20.000 y 18.000.

EL DOMINGO 26 de Octubre, á las 4 de la tarde, en las mismas propiedades.

NUMERO 756—9v10 por 18. Ad corpus. Escritorio, sala, 3 habitaciones, baño, cocina, 1 pieza alta de servicio y 2 patios. Una pieza de madera, perteneces al inquilino. Base, $ 20.000. Da $ 180 mensuales.

NUMERO 760—8 varas por 17v50. Ad corpus. Sala, 3 habitaciones, baño, cocina, pieza de servicio y un patio. Base, $ 18.000. Produce pesos 150 al mes. Zaguanes de mosaico, puertas cancel de cristales, cielos rasos de yeso, muros empapelados, pisos de pino de tea, carpintería de cedro, patios de mosaico. Pueden visitarse de 1 á 4 p. m. Títulos perfectos. Escrituras por la oficina del señor Ramón R. Romero. Informes, 351 San Martín 361.—BRAVO BARROS y Cía. o15

AVISOS FUNEBRES

SEPELIOS

CELEDONIO SALAZAR—q. e. p. d.—Falleció el 23 de Octubre de 1913.—confortado con los auxilios de la santa religión y la bendición papal.—Mercedes K. de Salazar, esposa; sus hijos Elena, Lola E. de Fraser, Julio, Diego, Celedonio, Raúl, Matilde y Federico; su hijo político Juan Fraser; sus hermanas Higinia S. de Valle y Rosario S. de Benetto; sus hermanos políticos, sobrinos, tíos, primos y demás deudos, invitan á sus relaciones á acompañar los restos del extinto al cementerio del Norte, hoy viernes 24, á las 10 a. m. En la iglesia de N. S. del Pilar se dirá una misa de cuerpo presente á las 11 a. m. Se ruega no enviar coronas. El duelo se despedirá por tarjeta. Casa mortuoria, Córdoba 939. Nota: Carruajes en la empresa de Iribarne y Cía., Tacuarí 344 y sucursal Belgrano, Cabildo 1873.

BERNARDINA MARTINO DE BIANCULLI—q. e. p. d.—Falleció el 23 de Octubre de 1913.—Su esposa Vicente Bianculli; sus hijas Isabel B. de la Terza, Vicenta B. de Frangioni, Antonia, Vicente, Vital; sus hijos políticos Pascual La Terza, Juan Frangioni; sus hermanos políticos, sobrinos, nietos, y demás deudos, invitan á sus relaciones á acompañar los restos de la extinta á la estación Constitución para ser conducidos á Tres Arroyos hoy viernes á las 4 p. m. Unica invitación. El duelo se despedirá por tarjeta. Casa mortuoria Tucumán 1060. Se ruega no enviar coronas. Nota: Carruajes en la empresa Volpi.

ANITA HERPIG—q. e. p. d.—Falleció el 23 de Octubre de 1913.—Sus padres Hugo Herpig y A. B. de Herpig; sus hermanos María y Francisco; tíos, primos y demás deudos, invitan á sus relaciones á acompañar los restos de la extinta al cementerio de Disidentes, hoy viernes 24 á las 3 p. m. Unica invitación. El duelo se despedirá por tarjeta. Casa mortuoria Aráoz 2373 (Palermo). Nota: Carruajes disponibles en la empresa de Iribarne y Cía., Tacuarí 344 y sucursal Belgrano, Cabildo 1873.

IRENE DHERS—q. e. p. d.—Falleció el 23 de Octubre de 1913.—Sus padres Juan F. Dhers é Irene Cuyás de Dhers; sus hermanos Haydée, Juan Jaime, Oscar y Blanca Dhers; su hermano político doctor Juan G. Lecot; tíos, sobrinos, primos y demás deudos, invitan á sus relaciones á acompañar los restos de la extinta al cementerio del Norte hoy viernes 24 á las 5 p. m. El duelo se despedirá por tarjeta. Se ruega no enviar coronas. Casa mortuoria, Cerrito 1361. Nota: carruajes en la casa Miras Hnos. y Cía., Balcarce 212.

GONZALO COMPAÑ—q. e. p. d.—Falleció el 23 de Octubre de 1913.—Sus padres José Compañ é Isabel Picó de Compañ (ausente); sus hermanos (ausentes); su tío Vicente Picó y demás deudos invitan á sus relaciones á acompañar los restos del extinto al cementerio del Oeste, hoy viernes 24 á las 10 a. m. El duelo se despedirá por tarjeta. Unica invitación. Casa mortuoria, 25 de Mayo 159. Nota: Carruajes en la casa Miras Hnos. y Cía., Balcarce 212.

ROSA C. DE GOMEZ—q. e. p. d.—Falleció el 23 de Octubre de 1913.—Su hija Peregrina F. de Cornes; su hijo político Miguel Cornes; sus nietos Elvira y Miguel Cornes; Peregrina F. de Cerviño, madre (ausente); sus hermanos y demás deudos, invitan á sus relaciones á acompañar los restos de la extinta al cementerio del Oeste, mañana sábado 25 á las 9.30 a. m. El duelo se despedirá por tarjeta. Unica invitación. Casa mortuoria México 534. Nota: Carruajes en la empresa Miras Hnos. y Cía., Balcarce 212.

PEDRO BERRUTI—q. e. p. d.—Falleció el 23 de Octubre de 1913, confortado con los auxilios de la santa religión y la bendición papal—Sus hijos Pablo, Juan, Agustín, Francisco y María; sus hijos políticos Luis Bernasconi y María B. de Berruti; sus nietos, sobrinos y demás deudos, invitan á sus relaciones á acompañar los restos del extinto al cementerio del Oeste, hoy viernes 24, á las 9.30 a. m. Unica invitación. El duelo se despedirá por tarjeta. Se ruega no enviar coronas. Casa mortuoria, Bogotá 5136 (Floresta). Nota: Carruajes en la empresa Lázaro Costa, Rioja 380.

HECTOR OSVALDO RIZZUTI—q. e. p. d.—Falleció el 22 de Octubre de 1913.—Sus padres Tomás Rizzuti y María M. de Rizzuti; sus hermanos Julia, Oscar y Amanda; tíos, tías, primos y demás deudos, invitan á sus relaciones á acompañar los restos del extinto al cementerio del Oeste, hoy viernes 24, á las 9.30 a. m. Unica invitación. El duelo se despedirá por tarjeta. Se ruega no enviar coronas. Casa mortuoria, Tucumán 2801.—Nota: Carruajes en la empresa Lázaro Costa, Rioja 380.

VICENTE LOPEZ PERIS—q. e. p. d. —Falleció el 23 de Octubre de 1913, confortado con los auxilios de la santa religión y la bendición papal.—Su esposa María Banchi de López; sus hijos Matilde, Vicente y María Isabel; su señora madre Matilde Peris Vda. de López; sus hermanos Concepción, Josefa L. de Escofet, Francisco y Manuel (ausentes), y Matilde L. de Giaccardi, Luis y Justa, sus hermanos políticos, tíos, primos y demás deudos, invitan á sus relaciones á acompañar los restos del extinto al cementerio del Oeste, hoy viernes 24 á las 3 p. m. Unica invitación. El duelo se despedirá por tarjeta. Se ruega no enviar coronas. Casa mortuoria Loria 64. Nota: Carruajes en la empresa Lázaro Costa, Rioja 380.

TERESA ROSELLO DE GARESE—q. e. p. d.—Falleció el 23 de Octubre de 1913, confortada con los auxilios de la santa religión.—Sus hijos Luis (ausente), Carmen G. de Pesano, Arturo, Pablo, Eduardo, Catalina G. de Aloisi Ventura y Matilde Garese; sus hijos políticos Gino Aloisi, Nicolasa G. de Garese, Natalia D. de Garese; su hermana Francisca R. de Biggi y hermanas (ausentes), su nieto Luis J. Garese, nietos y bisnietos (ausentes), sobrinos y demás deudos, invitan á sus relaciones á acompañar los restos de la extinta al cementerio del Oeste, hoy viernes 24 á las 10 a. m. Unica invitación. El duelo se despedirá por tarjeta. Unica invitación. Casa mortuoria, México 2810. Se ruega no enviar coronas. Nota: Carruajes en la empresa Volpi.

Estaba decentemente vestido con un traje de casimir, de un corte algo vulgar, pero que le vestía bastante bien.

—¡Querida señora...!—dijo.

—¿Es verdad que ha salido usted de la cárcel?—preguntó la señora Lambrusque.

—¿Lo sabe usted? Iba á decírselo.

—No me gusta mucho eso—refunfuñó Coralia.

—Ahora se lo voy á explicar—dijo Adriano. Yo había ido, como usted me lo había dicho, á visitar al señor Javelin. Pero de la estación, hice llevar mi ramo al hotel y mi valija á casa del señor Javelin, de modo que habiéndome caído un tarro de pintura sobre la cabeza, cuando quise vestirme, vi que había sido víctima de una huelga "perlada". Y por esto me metieron en la cárcel.

La señora Lambrusque miró al pobre joven.

—¿Pero está usted loco?—le preguntó. Lo que usted dice no tiene sentido común.

—Sin embargo, es la verdad.

—Y yo la confirmo,—dijo Javelin.

—Pregúntelo al señor—dijo Adriano, señalando á Leonardo.

Pero entonces con una mala fe evidente, Leonardo dijo moviendo la cabeza:

—¿Yo? No sé nada de lo que usted dice.

Ya que Adriano era un rival ahora, no le iba á dar triunfos para jugar contra él.

Esta negativa dejó atónito al pobre Adriano.

—¿Cómo es eso? ¿No me ha dicho usted...? ¿No llevaba yo el traje de usted? ¿No llevaba usted mi levita?

Leonardo hizo un gesto de ignorancia.

El belga se enojó y exclamó:

—¡Lo que usted hace, es indigno! Usted es...

—¡El señor me ha salvado la vida! —afirmó perentoriamente la señora Lambrusque, interponiéndose.

—¿También él?

—Ha poco, debajo del puente, he estado á punto de ser asesinada por un malhechor.

—¡Pero si era yo!—gritó Adriano.

—¿Cómo! ¿Era usted? ¿Usted ha querido asesinarme?

Y asustada, se refugió en los brazos de Leonardo, como para implorar otra vez su socorro.

—No, señora—gimió Adriano trastornado. Yo no he querido asesinarla.

—Entonces, ¿qué es lo que usted dice?—exclamó tía Coralia.

—He querido decir... he querido decir...

—Usted ha querido disminuir la acción valerosa de este joven y eso no está bien hecho. ¿Qué quiere usted? Ciertamente no negaré que en París, usted me libró de las ruedas de un automóvil. Es verdad que le debo la vida. Pero él me ha salvado de las manos de un asesino, y á fe mía, morir por morir, más vale, me parece, ser aplastado por un automóvil que apuñaleado por un criminal: es menos doloroso y el escándalo es menor, porque un asesinato arroja siempre el descrédito sobre una familia. En resumen y para acabar, le he prometido la mano de mi sobrina.

—¿Y yo?

La señora Lambrusque iba á responder, pero la puerta se abrió, dando paso á Adriano.

—¿Qué es eso?—preguntó la tía Coralia.

Pero, casi inmediatamente, la puerta se abrió y Noemia, seguida de Eufemia, entró en el salón.

—¡Tía Coralia, soy yo!

—¿Tú?—dijeron á la vez el señor Javelin y la señora Lambrusque.

—Papá me ha dicho que venía á verte. Después de lo que había pasado, temía yo que él viniera á contrarrestar mis proyectos y mis sentimientos. Entonces, para defender yo misma mi causa, he rogado al doctor que me trajera aquí en auto y aquí estoy. Lo que yo quería decirte, tía Coralia, es que no quiero casarme sino con el señor Leonardo. Es él á quien amo, no quiero otro y...

—Calla, Noemia—le dijo el señor Javelin, impacientado.—¿No ves que el señor Leonardo está aquí?

—¡Oh!—dijo Noemia, ruborizada de repente, al ver al joven que había causado tan gran impresión en su alma.

—Y aquí también está el novio que tía Coralia te destinaba.

Y señaló á Adriano. Noemia le dirigió una sola mirada, y después, de pronto, tapándose la cara, exclamó:

—¡Qué horror! ¡Es rubio!

Tía Coralia se sonrió de alegría. Esto ponía fin al asunto y, volviéndose hacia Adriano, le dijo:

—¡Qué quiere usted, caballero! Es cierto que usted me ha salvado la vida y mi gratitud será eterna. Pero convendrá usted en que no puedo casar á mi sobrina contra su voluntad.

Después, dijo á Leonardo:

—Señor Leonardo, abrace usted á mi sobrina.

Pero el señor Javelin, al oir estas palabras, se interpuso entre su hija y Leonardo.

—¡Yo soy el padre y teng

BRAVO BARROS & Cía.

Petit-Hotel Charcas y Junín.

Suntuoso edificio moderno. Planta baja, piso principal, dos pisos altos, mansarde y subsuelo. Obra del arquitecto señor Juan J. Fortini. ¡Llave en mano! Base 85.000 pesos de la que se deducirá una hipoteca de $ 39.000 en cédulas argentinas, con la que cargará el comprador. A estilo de plaza. Lo que exceda de la base se abonará á un año de plazo, con 7 1|2 o|o de interés.

EL MIERCOLES 29 de Octubre, á las 2, en nuestro hall, 351 San Martín 361. Ad corpus.

PLANTA BAJA: hall, escritorio, consultorio, dos toilettes, portería con entrada independiente, una habitación, escalera interior para el servicio y patio.

PISO PRINCIPAL: galería del hall, sala, fumoir, comedor, office con armarios y montaplatos y dos toilettes.

SEGUNDO PISO: galería del hall, tres dormitorios y dos baños.

TERCER PISO: galería del hall, 3 dormitorios y dos baños.

MANSARDE: cocina con economínica, mesas de mármol y servicio de agua caliente, antecocina y departamento para el servicio de tres piezas, despensa, galería, lavadero y patio.

SUBSUELO: cuarto de baules, bodega, depósito, cuarto de maquinarias, carbonera y caldera de calefacción.

CONSTRUCCION: artístico frente de piedra artificial, estilo Luis XVI, cúpula y techos de pizarra, puertas con cristales y balcones de hierro forjado, celosías metálicas, zaguán revestido de yeso, mosaico importado con bandas de bronce, ascensor y carpintería de roble, pisos de parquet, pinturas al laqué, cielos rasos de yeso decorados, frisos y empapelados finísimos, herrajes art nouveau importados de bronce plateado, vitraux, cristales biselados, servicio de teléfonos y campanillas internas, calefacción central á vapor, mosaicos extranjeros, baños con lujosos artefactos, instalación de luz eléctrica. Como casa habitación, reune todas las comodidades apetecibles. Puede, asimismo, dedicarse á renta y obtenerse con toda facilidad, $ 750 mensuales. Visítese de 9 a. m. á 5 p. m. Títulos perfectos. Informes, 351 San Martín 361.—BRAVO BARROS y Cía. o19

En el CENTRO de Barracas.

— La casa calle San Antonio 1043 á 1047 y el terreno Santa Adelaida 1058; entre Puentecito y Villarino. Con adoquinado por los dos frentes. A una cuadra de la estación Barracas del F. C. S., á tres del puente y de la Avenida Pedro Mendoza y en uno de los barrios donde la propiedad produce la renta más elevada.

EL DOMINGO 26 de Octubre, á las 2, en las mismas propiedades. Ad corpus.

SAN ANTONIO 1043-47—12x50 por 46v19. Seis piezas bajas, dos altas, patio y fondo. Tranvía eléctrico al frente. Base, pesos 12.000.

SANTA ADELAIDA 1058—12x50 por 44v21. Una pieza y cocina de material y una pieza de madera. Base, $ 12.000. Todas las demás construcciones existentes pertenecen á los inquilinos. Tienen cloacas y aguas corrientes. Visítese. Títulos perfectos. Informes, 351 San Martín 361.—BRAVO BARROS y Cía. o16

DOS CASAS EN FLORES—

San Ramón 171 y 177, entre la Avenida Provincias Unidas y con adoquinado y tranvía eléctrico) y E. L. Falcón. A una cuadra de la avenida Rivadavia, á dos de la de San Pedrito y á 7 de la plaza, iglesia y estación del ferrocarril. Base pesos 5.000 cada una, de la que se deducirá una hipoteca de pesos 4.000 que vence el 2 de Septiembre de 1914, al 8 o|o por trimestres anticipados, con la que podrán continuar los compradores.

EL DOMINGO 26 de Octubre á las 2, en las mismas propiedades. Miden 10 varas por 20 cada una. Ad corpus. Son iguales y constan de pared al frente, 2 habitaciones y cocina. Aguas corrientes. Títulos perfectos. En caso de resultar dos compradores se otorgarán las escrituras por don César Petracchi. Informes 351 San Martín 361.—BRAVO BARROS y Cía. o19

CASA EN FLORES — GRA-

naderos 783 (antes 777), entre Pilar y Canalejas, á dos cuadras del bulevar Avellaneda y á 6 de la Avenida Rivadavia. En un barrio de edificación compacta. Base, pesos 11.074.89.

EL DOMINGO 26 de Octubre, á las 2, en la misma propiedad. 11v55 de frente por 34v34 y 32v09 de fondo. Contrafrente, 5v77. Ad corpus. Pared al frente, 4 habitaciones, cocina y patio de mosaicos. Visítese. Títulos perfectos. Informes, 351 San Martín 361.—BRAVO BARROS y Cía. o19

TERRENOS

"VILLA SAHORES"

EN 60 MENSUALIDADES—

Seis manzanas en lotes con frente á la avenida San Martín (con tranvía eléctrico de ida y vuelta), y á las calles Gavilán, 24 de Noviembre, Boyacá, Jonte, Elizalde, Sahores, Luro é Indio. Frente al Parque del Oeste, á 3 cuadras de la futura estación Juncal del F. C. P. á 5 de la avenida Bella Vista, con tranvías y adoquinado, y en el centro de un barrio en pleno desenvolvimiento, en el que existen ya más de 50 casas. Venta sin base, á tanto la vara, en 60 mensualidades, sin interés y con títulos definitivos, debiendo entregarse dos mensualidades en el acto del remate, como seña, 4 más al escriturar, y las restantes del 1 al 10 de cada mes, en el Banco de Londres y Brasil.

EL DOMINGO 16 de Noviembre, á las 2, en los mismos terrenos. La división comprende 207 lotes de todas dimensiones. Las manzanas están alambradas y las calles abiertas y cedidas ya á la municipalidad. Tienen luz incandescente. Títulos perfectos. Escrituras dentro de los 30 días del remate, por ante la oficina de don Nicolás A. Rodríguez. Comisión 2 por ciento. Informes y planos, 351 San Martín 351.—BRAVO BARROS y Cía. o14

TERRENOS EN MARMOL —

Dos lotes bien situados. Calle Constitución entre Canale y Mitre. A 4 cuadras y media al Este de la estación y á 3 del tranvía. Rodeados de chalets modernos. Venta como judicial. Base pesos 1.40 la vara.

EL DOMINGO 26 de Octubre á las 2 p. m., en los mismos terrenos. Mide cada lote 15 varas de frente por 48v23 de fondo. Superficie 723.45 v. c. Títulos perfectos. Escrituras por ante la oficina del señor Manuel Pasel. Informes y planos, 351 San Martín 361, ó en Lomas, avenida Meeks 66.—BRAVO BARROS y Cía. o18

TERRENOS CENTRALES en

Adrogué. Parte de la conocida quinta de Andrade. 3 lotes con frente á la calle Demaría, entre las de Sánchez (adoquinada y con luz eléctrica) y Casares. Ameghino. A 2 1|2 cuadras al Este de la estación, y en un barrio central y de edificación moderna. Base $ 4.80 la vara; 1|2 al contado y 1|2 á 8 meses, prorrogables por otros seis más, con garantía hipotecaria y 8 o|o de interés anual.

EL DOMINGO 26 de Octubre, á las 4.30, en los mismos terrenos. Miden 15 varas de frente por 57 de fondo, con superficies de 989 varas cuadradas cada uno. Están cercados de alambre tejido y tienen árboles frutales. Títulos perfectos. Escrituras por ante la oficina del señor Sinforoso Canavery. Informes y planos, 351 San Martín 361 ó en Lomas, Av. Meeks 66.—BRAVO BARROS y Cía. o17

JUDICIAL — EN ENTRE

Ríos. 7.380 hectáreas, en el departamento de Gualeguaychú, distrito Celbas, sección 6a. Parte de la colonia 3 de Febrero. Con frente al río Paraná Guazú y á los arroyos Brazo Largo é Ibicuycito. Venta en un lote. Juez doctor Balarino, secretaría Rocha, juicio Eugenio Danrée con Luis Viaggio. Base $ 136.810.

EL MARTES 28 de Octubre, á las 2, en nuestro hall, 351 San Martín 361, á cuenta de precio y 2 o|o de comisión. Informes y planos con mayores detalles, pídanse en nuestra casa.—BRAVO BARROS y Cía. o17

"LOS PELUDOS", En GENE-

ral Guido. Judicial. A poco más de una legua al Oeste de la estación Parravicini, del ramal á Dolores. 506 hectáreas, especiales para tambo é invernada, con pastos tiernos, naturales, 14 hectáreas alfalfadas y agua excelente desde 4 metros. Lindando con los establecimientos "El Cardalito" y "Palenque Grande", de los herederos de Ponce de León. Juez doctor Repetto, secretaría Martín. Juicio Francisco Claraz en el expediente número 812. Base $ 61.200, pudiendo quedar $ 50.000 en hipoteca á uno ó dos años de plazo con 8 o|o de interés anual, por semestres anticipados.

EL VIERNES 24 de Octubre, á las 3 de la tarde, en nuestro hall, 351 San Martín 361. Está alambrado en todo su perímetro, siendo propio el costado Norte y medianeros los demás, con postes de quebracho colorado y flandubay, 8 hilos lisos y uno de púa y dividido en cinco potreros y tiene población de 3 piezas, galpón de hierro y molino con tanque australiano de 130.000 litros. Ha estado dedicado á la agricultura. Para lo que es sumamente favorable. 8 por ciento á cuenta de precio y 2 por ciento de comisión. Informes y planos, 351 San Martín 361.—BRAVO BARROS y Cía. o13

EN EL PASEO DE JULIO,

entre Tucumán y Viamonte. Dos lotes de terreno de amplias dimensiones. Allí, en el barrio de las grandes construcciones. Sobre el puerto y los diques y á cinco cuadras de la plaza de Mayo. Liquidación resuelta. Base, $ 200 la vara, de la que se deducirá una hipoteca que reconoce cada lote por $ 120 la vara cuadrada, en su equivalente á oro, con la que los compradores podrán continuar, con vencimiento en Mayo 22 de 1918, al 8 o|o de interés anual, cancelable en cualquier momento, previa indemnización de un trimestre de interés.

EL MARTES 4 de Noviembre, á las 3, en nuestro hall, 351 San Martín 361, miden 11v52 de frente por 47 de fondo. Superficie de 568 á 571 varas cuadradas. Títulos perfectos. Informes y planos, 351 San Martín 361.—BRAVO BARROS y Cía. o23

CAMPOS

22.000 VARAS en Miramar.

— La quinta 51. A 2 cuadras de la plaza Oeste, á 9 de la de Fueyrredón y á 300 metros de la estación del F. C. Sud. Rodeada de edificación. Tierra negra, de superior calidad, con aguas riquísima, á 3 1|2 metros. Está alfalfada en toda su extensión. Base, 50 centavos la vara.

EL SABADO 26 de Octubre, á las 2 de la tarde, en nuestro hall, 351 San Martín 361. En frente á 4 calles y tiene alambrado en todo su perímetro de 5 hilos lisos, 2 de púa y postes de flandubay. Población en bario con techo de cinc de 2 piezas; pozo y eucaliptus. Títulos perfectos. Informes y planos, 351 San Martín 361.—BRAVO BARROS y Cía. o14

Pampa, Alv. Thomas, Bella Vista,

Sucre, Echeverría y Miller

56 LOTES - SIN BASE - EN 60 MESES - CON TITULOS DEFINITIVOS

Pasado mañana, á las 2.30, allí mismo

BRAVO BARROS & Cía.

PETIT HOTEL JUNIN 1007

al 13. Al lado de la esquina de Charcas, y á pocos metros de la Avenida Santa Fe. Construcción flamante, á todo costo. Cuatro pisos, mansarde y subsuelo. Sin habitar aún. Obra del arquitecto Sr. Juan J. Fortini. Base pesos 70.000, de la que se deducirá una hipoteca de 35.000 pesos en cédulas argentinas, con la que cargará el comprador á estilo de plaza. Lo que exceda de la base se abonará á un año de plazo con 7 1|2 o|o de interés.

EL MIERCOLES 29 de Octubre á las 2 en nuestro hall, 351 San Martín 361. Ad corpus.

PLANTA BAJA: hall, escritorio, consultorio, toilette, pieza para el portero, dos patios, entrada y escalera independiente para el servicio.

PISO PRINCIPAL: galería del hall, sala, comedor, antecomedor con montaplatos, piletas y armarios, y un toilette.

SEGUNDO PISO: galería del hall, 3 dormitorios y 2 baños.

TERCER PISO: galería del hall, 3 dormitorios y 2 baños.

MANSARDE: cocina, antecocina, 3 piezas de servicio, carbonera, galería, baño, patio y lavadero.

SUBSUELO: bodega, cuarto de baules, caldera de calefacción, cuarto de maquinarias.

CONSTRUCCION: artístico frente de piedra artificial estilo Luis XVI, techos de pizarra, puertas con cristales y balcones de hierro forjado, celosías metálicas, zaguán revestido de yeso, mosaico importado con bandas de bronce, ascensor y carpintería de roble, pisos de parquet, pinturas al laqué, cielos rasos de yeso decorados, frisos y empapelados finísimos, herrajes art nouveau importados de bronce plateado, vitraux, cristales biselados, servicio de teléfonos y campanillas internas, calefacción central á vapor, mosaicos extranjeros, baños con lujosos artefactos, instalación de luz eléctrica. Como casa habitación, reune todas las comodidades apetecibles. Puede, asimismo, dedicarse á renta y obtenerse con toda facilidad, $ 750 mensuales. Visítese de 9 a. m. á 5 p. m. Títulos perfectos. Informes, 351 San Martín 361.—BRAVO BARROS y Cía. o14

ANDES 722, A 3 AÑOS DE

plazo.—Al lado de la Avenida Córdoba. Frente á la Facultad de Medicina. Muy linda casa de familia, moderna y en perfecto estado. Desocupada y lista para habitarla. Base, $ 28.000, 25 por ciento al contado y el resto á 1, 2 y 3 años con hipoteca y 7 por ciento por semestres anticipados.

EL JUEVES 30 de Octubre, á las 3 de la tarde, en nuestro hall, 351 San Martín 361, 8 varas por 20. Ad corpus. Vestíbulo con artísticos vitraux, sala, comedor, 2 dormitorios, baño con revestimientos de azulejos, lavatorio importado y servicio de agua caliente, cocina con económica, dos piezas de servicio en altos. Frente imitación piedra con balcones de hierro y pasamanos de bronce, zaguán con mayólicas, cielos rasos de yeso, carpintería de cedro, altos zócalos, recuadros y pinturas al óleo, empapelados, pisos pino de tea y mosaico, instalación embutida de luz eléctrica y campanillas en toda la casa. Hay ofertas de pesos 280 mensuales, con contrato. Visítese de 11 á 4. Títulos perfectos. Informes, 351 San Martín 361.—BRAVO BARROS y Cía. o20

LAVALLE 1445 — JUDICIAL

Entre Uruguay y Paraná. A media cuadra del Palacio de los Tribunales. Edificio de altos, en construcción, con estructura metálica. Juez doctor Balarino, secretaría Dobranich, juicio Banco El Hogar Argentino con don Benito E. Martínez y doña Adela Petrona Gómez y Romero de Martínez. Base $ 91.857.81.

EL VIERNES 31 de Octubre á las 3, en nuestro hall, 351 San Martín 361. Mide según títulos 7m587 (8v75) por 58m45 (67v50) y según tasación 7m60 (8v77) por 55m80 (64v42) y 7m37 (8v50) en el contrafrente. 8 o|o á cuenta de precio y 2 o|o de comisión. Informes 351, San Martín 361.—BRAVO BARROS y Cía. o21

CASA-QUINTA EN ADRO-

gué. Demaría 795. A $ 1|2 cuadras de la estación. Entre residencias conocidas. Base 14.000 $, 1|2 al contado y 1|2 á seis meses de plazo, prorrogables por seis más, con garantía hipotecaria y 8 por ciento anual.

EL DOMINGO 26 de Octubre, á las 4, en la misma propiedad. 24v75 por 50. Superficie 1.237 v. c. Ad Corpus. Vestíbulo, sala, comedor, tres dormitorios, cuarto de baño con azulejos é instalaciones, pieza de servicio, cocina, galería de mosaicos, instalaciones de luz eléctrica y aguas corrientes, jardín, cerco de alambre tejido, y acera. Desocupada. Llaves al lado, número 791. Títulos perfectos. Escrituras por la oficina de don Sinforoso Canavery. Informes, 351 San Martín 361, ó en Lomas, Av. Meeks 66.—BRAVO BARROS y Cía. o17

JUDICIAL — CARLOS CAL-

vo 1060.—Entre Bernardo de Irigoyen y Lima. Casa de familia, sólida y amplia. Juez doctor Julián V. Pera, secretaría Persiani, juicio Augusta A. Benoit, Agustín Tami y Pedro Goyhenesqué, con Juan C. y Miguel N. Molinero. Base, $ 53.023.32.

EL DOMINGO 2 de Noviembre, á las 5, en la misma propiedad. 6m92 (8 varas) por 60m62 (70 varas). Superficie, 410 m. c. 49 (560 v. c). Vestíbulo, sala, antesala, comedor, 6 dormitorios, baño, cocina con sótano, despensa, 2 piezas altas de servicio, 2 patios, fondo y pileta para lavar. Frente, zaguán con vestíbulo al óleo, cerradas de cedro, celosías, cielos rasos de yeso, muros empapelados, pisos pino de tea encerados. Desocupada. Puede visitarse de 11 á 4. 8 por ciento á cuenta de precio y 2 por ciento de comisión. Títulos perfectos. Informes, 351 San Martín 361.—BRAVO BARROS y Cía. o22

JUDICIAL. En BELGRANO.

Conde 1258, entre Loreto y Arredondo. A dos cuadras de los tranvías 85 y 97 de Avilés y equidistante de las estaciones Belgrano y Colegiales. Juez doctor González del Solar (hijo), secretaría Cúneo, juicio Romeo Antonini con Eusebio Gubia é Isabel San Martín de Gubia. Base, $ 5.000.

EL DOMINGO 26 de Octubre, á las 3.30 de la tarde, en la misma propiedad. Mide 7m79 (9 varas) de frente por 34m32 (39v51) de fondo en un costado y 35m29 (40v75) en el otro. Verja de material y hierro, jardín, seis habitaciones, comedor y galería. Frente imitación piedra, carpintería exterior de cedro, pisos pino de tea y mosaico, cocina, instalación de luz eléctrica y agua, corriente al frente. 8 por ciento á cuenta de precio. Comisión, 2 por ciento, informes, 351 San Martín 361 y Cabildo 1978.—BRAVO BARROS y Cía. o13

CASA EN BELGRANO, 3 de

Febrero 1950, entre Sucre y Echeverría. —Sobre el Paseo de la Barranca y á 2 de la estación del F. C. C. A. y Rodeada por las quintas de Mihanovich, Atucha, Llambí y Méndez. Base pesos 80.000 de la que se deducirá una hipoteca de pesos 20.000 que se deberá en cédulas argentinas con la que se deberá continuar.

EL DOMINGO 26 de Octubre á las 4.30, en la misma propiedad. 9 varas por 65. Ad corpus. Sala, comedor, 4 dormitorios, baño, cocina y pieza de servicio en altos. Frente de piedra artificial, carpintería y celosías de cedro, patios de mosaico. Visítese de 1 á 3. Títulos perfectos. Informes 351 San Martín 361 ó Cabildo 1978.—BRAVO BARROS y Cía. o18

JUDICIAL. En BELGRANO.

Cuatro cuadras de los tranvías 85 y 97 de Avilés y equidistante de las estaciones Belgrano y Colegiales. Juez doctor González del Solar (hijo), secretaría Cúneo, juicio Romeo Antonini con Eusebio Gubia é Isabel San Martín de Gubia. Base, $ 5.000.

EL DOMINGO 26 de Octubre, á las 3.30 de la tarde, en la misma propiedad. Mide 7m79 (9 varas) de frente por 34m32 (39v51) de fondo en un costado y 35m29 (40v75) en el otro. Verja de material y hierro, jardín, seis habitaciones, comedor y galería. Frente imitación piedra, carpintería exterior de cedro, pisos pino de tea y mosaico, cocina, instalación de luz eléctrica y agua, corriente al frente. 8 por ciento á cuenta de precio. Comisión, 2 por ciento, informes, 351 San Martín 361 y Cabildo 1978.—BRAVO BARROS y Cía. o13

TERRENO EN ADROGUE —

A largos plazos. Un lote en el camino real á Burzaco entre Norther y General Hornos. A una cuadra al Sur del bulevar Seguí, por donde pasará el tranvía á Llavallol. Base pesos 2.50 la vara, pudiendo pagarse la mitad de pesos 10.35 cada una y el saldo al escriturar.

EL DOMINGO 26 de Octubre á las 2 p. m. en el mismo terreno. 22v50 de frente por 71v32 de fondo. Superficie 1.604 varas cuadradas. Título perfectos. Informes y planos 351 San Martín 361, ó en Lomas, Avenidas Meeks 66.—BRAVO BARROS y Cía.

EN LOMAS DE ZAMORA —

Cinco lotes en la calle General Posadas esquina General Mitre. Frentes al N. y O. A 4 cuadras de la calle Laprida (adoquinada) por la que pasará el tranvía de la concesión Siritto y á 6 del Boulevard Necochea. Base, $ 1 la vara. Para vender resueltamente.

EL DOMINGO 26 de Octubre á las 3 p. m., en los mismos terrenos. Miden de 11v55 de frente por 35v50 á 40v55 de fondo. Superficies de 474 á 499 varas cuadradas. Cercados de alambre tejido. Títulos perfectos. Escrituras por la oficina del señor Federico Williman. Informes y planos 351 San Martín 361, ó en Lomas, Avenida Meeks 66.—BRAVO BARROS y Cía. o12

EN LA DARSENA SUR — A

5 años de plazo. Una manzana en lotes, Av. Pedro Mendoza y calles Aristóbulo del Valle, Wenceslao Villafañe y Gaboto. La fracción de tierra más notable que queda sin subdividir en aquel gran barrio. Frente mismo á la dársena Sur y á tres cuadras de la Avenida Almirante Brown. Con adoquinado en todos sus frentes. Para barracas, depósitos, casas de comercio ó fábricas, establecimientos industriales de cualquier índole, es lo mejor de la ciudad. Venta en 40 mensualidades, sin interés y con títulos definitivos, debiendo entregarse dos mensualidades en el acto del remate, como seña, 4 más al escriturar, y las restantes del 1 al 10 de cada mes, en el Banco de Londres y Brasil.

EL DOMINGO 16 de Noviembre, á las 2, en los mismos terrenos. La división comprende 207 lotes de todas dimensiones. Las manzanas están alambradas y las calles abiertas y cedidas ya á la municipalidad. Tienen luz incandescente. Títulos perfectos. Escrituras dentro de los 30 días del remate, por ante la oficina de don Nicolás A. Rodríguez. Comisión 2 por ciento. Informes y planos, 351 San Martín 351.—BRAVO BARROS y Cía. o14

PAMPA, ALVAREZ THO-

mas, Bella Vista, Sucre, Echeverría y Miller. En mensualidades, con títulos definitivos. 56 lotes de diversas dimensiones, en el centro de un barrio en pleno desarrollo. Con tres de ellos al adoquinado, á 1 y 2 cuadras de los tranvías 96 y Lacroze y á 8 de la estación Villa Urquiza. Sin base, á tanto la vara. En 60 mensualidades, en la forma: 2 en el acto del remate, 4 al escriturar, dentro de los 30 días de efectuado y las 54 restantes, del 1 al 5 de cada mes, en el Banco Popular Argentino, descontándose el 10 o|o sobre las cuotas á plazo, á los que paguen al contado.

EL DOMINGO 26 de Octubre, á las 2.30 p. m. en los mismos terrenos. Las superficies de los lotes varían entre 146 y 638 varas cuadradas. El adoquinado de la calle Pampa, es por cuenta de los compradores. Escrituras por ante la oficina de los señores T. Lescurat y D. Sanguinetti. Comisión 2 o|o. Informes y planos, 351 San Martín 361 ó Cabildo 1978. — BRAVO BARROS y Cía. o12

EN EL PASEO DE JULIO,

entre Tucumán y Viamonte. Dos lotes de terreno de amplias dimensiones. Allí, en el barrio de las grandes construcciones. Sobre el puerto y los diques y á cinco cuadras de la plaza de Mayo. Liquidación resuelta. Base, $ 200 la vara, de la que se deducirá una hipoteca que reconoce cada lote por $ 120 la vara cuadrada, en su equivalente á oro, con la que los compradores podrán continuar, con vencimiento en Mayo 22 de 1918, al 8 o|o de interés anual, cancelable en cualquier momento, previa indemnización de un trimestre de interés.

EL MARTES 4 de Noviembre, á las 3, en nuestro hall, 351 San Martín 361, miden 11v52 de frente por 47 á 50 de fondo. Superficies de 568 á 571 varas cuadradas. Títulos perfectos. Informes y planos, 351 San Martín 361.—BRAVO BARROS y Cía. o23

CAMPOS

CAMPO EN LINCOLN — 196

hectáreas en un lote. A mil metros al Este de la estación Abel, del F. C. C. G. B. A., cuyos rieles cruzan el campo, á legua y media de la estación Garré del F. C. Meridiano V y á 4 al Norte de Pehuajó. Terreno alto, sin desperdicio, especial para agricultura, á lo que ha estado dedicado, con agua buena á 3 metros. Tiene 25 hectáreas de alfalfa en perfecto estado. Base definitiva, $ 200 la hectárea, de la que se deducirá una hipoteca de $ 3.000 ara sellado ($ 20.454.30), que vence el 17 de Diciembre de 1914, con opción á 2 años más, al 9 o|o por semestres adelantados, con la que deberá continuarse. El excedente podrá pagarse mitad al contado y mitad á 6 y 12 meses, con 7 o|o de interés.

EL MIERCOLES 5 de Noviembre á las 3, en nuestro hall, 351 San Martín 361. Linda con José Izaguirre, Dubrá, Carcavallo, Lorenzo Ruiz y Agustín Vicenti, estos dos últimos, calle en medio. Está alambrado en todo su perímetro, con 5 hilos lisos y 1 de púa, postes de quebracho y varillas de hierro, y dividido en tres potreros. Tiene jagüel y pozo. Se vista por la estación Abel, dirigiéndose al señor Agustín Vicenti. El campo es conocido por de Zaldívar. Títulos perfectos. Informes y planos 351 San Martín 361.—BRAVO BARROS y Cía. o21

EN SANTIAGO DEL ESTE-

ro—1.874 hectáreas en un lote, á legua y media al O. de la estación Bandera del F. C. C. N. Parte de la antigua estancia "La Fortuna". Base $ 45 la hectárea, con cédulas y á plazos.

EL MIERCOLES 12 de Noviembre, á las 3, en nuestro hall, 351 San Martín 361. Se visita por la estación Bandera, dirigiéndose á don Santiago Merlo. Después mayores detalles. Informes y planos, en nuestra casa.—BRAVO BARROS y Cía. v28

VARIOS

JUDICIAL — MAQUINAS,

muebles, acciones.—En la fábrica de ruedas, calle Méjico 3526-38, por orden del síndico del concurso Celestino Durand y Cía., que tramita por el juzgado del doctor Avellaneda, secretaría Tobal. Sin base, al mejor postor y al contado.

EL JUEVES 31 de Octubre, á la 1.30, en el mismo. Detalle: calderas Backock Wilcok, motor Easton Procter 96 caballos, bombas Worthington, sierras, tornos, máquinas para trabajar piezas de carro, muebles, 10 acciones de $ 20 cada una, de la "Cooperativa Telefónica", útiles de escritorio y demás máquinas y efectos varios que estarán á la vista el día del remate. Comisión, 6 por ciento á cargo del comprador. Mayores informes pídanse en nuestra casa, 351 San Martín 361.—Nota: el mismo día, á las 4 de la tarde, se venderá la propiedad, en un lote, por orden del Banco Hipotecario Nacional.—BRAVO BARROS y Cía. o22

V. S. Lobato & Cía.

AVISOS NUEVOS

AVENIDA ALVEAR, EN EL

ensanche, frente á los nuevos jardines. El legítimo barrio de los palacios, que ostenta entre los más bellos parques del municipio. Avenida Alvear 2219, al lado de Sinclair. Base $ 55 v. c., pudiendo continuarse con una hipoteca de 22.000 pesos por 2 años y medio, al 8 o|o y el saldo al contado. Título perfecto.

EL JUEVES 6 de Noviembre, á las 2, en nuestro salón de ventas, Rivadavia 639. Mide 17.70 varas de frente por 39, en la línea que actualmente tiene la propiedad y que será llevada más adentro, para dar toda la amplitud á la veredas de la gran avenida. Superficie 690.87 vs. cs. El edificio que contiene y se levanta al fondo del terreno, compuesto de un salón bajo y unas piecitas, y 3 habitaciones en altos y otras secundarias, está ocupado por un restaurant, que paga $ 300 mensuales, con contrato por 3 años. Este contrato puede rescindirse, dando al inquilino 6 meses de plazo para el desalojo. Seña 8 o|o. Comisión 2 o|o. Informes, Rivadavia 639.—V. S. LOBATO y Cía. o24

CASAS

CASA EN FLORES, COMO-

da y á la que sólo falta algunos detalles de pintura y limpieza, para quedar como nueva. Avenida Olivera 211 entre Rafaela y Cazaraville, á una cuadra del tranvía y á 2 de Rivadavia. Base, pesos 18.139.95. Al contado. Título perfecto.

EL DOMINGO 26 de Noviembre á las 2 en la misma propiedad. Mide 10 varas de frente por 24.24 á un lado y 32.30 al otro. Edificio: sala y escritorio, con balcones con celosías metálicas, vestíbulo, 2 dormitorios, comedor, cuarto de baño, cocina y una pieza en altos; frente al portland, cielos rasos de yeso, pisos de pino cen, patio de mosaico, celosías, bomba con depósito, etc. Puede visitarse. Seña 8 o|o. Comisión 2 o|o, en hipoteca á dos años de plazo, con 8 o|o de interés, el excedente al contado.

EL MIERCOLES 29 de Octubre, á las 2 p. m. en nuestra casa, San Martín 361. Títulos perfectos. Visítese de 2 á 5 p. m. Seña 8 o|o. Comisión 2 o|o. Informes en nuestras oficinas.—Publio C. Massini y Cía.

CON EXCELENTE RENTA.

Matheu 1432 y 1440, entre Constitución y Pavón, á una cuadra de Garay y á 2 de San Juan. Una propiedad amplia con numerosas habitaciones, que produce 300 pesos mensuales, alquilada á una sola mano. Esta renta puede aumentarse fácilmente en un 25 ó 30 o|o alquilándola en detalle. Base pesos 26.000, incluso 15.000 cédulas argentinas con las que podrá cargar el comprador al tipo de plaza. Título perfecto. Ad corpus.

EL DOMINGO 26 de Octubre á las 4. Mide 10 varas por 50.1/4. Edificio: Se compone de sala preparada para negocio, comedor, nueve habitaciones, baño y w. c. La propiedad es muy sólida y se halla en perfecto estado. Tiene cielos rasos y pisos de pino tea, zaguán de mosaico, primer patio de baldosa, segundo de concreto, cloacas, gas, aguas corrientes, adoquinado pago al frente, etc. Seña 8 o|o. Comisión 2 o|o. Informes, Rivadavia 639.—V. S. LOBATO y Cía. o13

JUDICIAL — EN MAR DEL

Plata, casas y terrenos en el centro de la ciudad, por orden del señor juez doctor Jerónimo Balarino, secretaría del doctor B. del Castillo Quesada y como pertenecientes á los juicios ab intestato, de don Juan Pedro Mugabure y otro. Al contado. Títulos perfectos. Las escrituras serán otorgadas por la oficina del escribano don Joaquín H. Calviño.

EL JUEVES 20 de Noviembre á las 3, en nuestro salón, Rivadavia 639 (en Buenos Aires), procederemos á vender:

CASA SAN MARTIN 2548 y 2552 entre Santiago del Estero y Córdoba, de altos y bajos; en pleno centro y á 4 cuadras de la Rambla. Mide 8.66 metros de frente al NE. por 45.30 (10 varas por 50). Edificio con frente imitación piedra, en la planta baja, local para negocio y 3 habitaciones, y al fondo, de madera, 1 pieza, cocina y baño, en los altos, casa de familia, de sala, hall, comedor, 4 dormitorios, baño, cocina, pieza para servicio, etc. La planta baja está alquilada con contrato que deberá respetar el comprador, hasta el 1.o de Octubre de 1915, en razón de $ 300 pesos mensuales. Base, pesos 40.000.

CASA SAN MARTIN 2544, contigua á la anterior. Mide 8.66 metros por 45.30 (10 varas por 50). Edificio: Salón de negocio, con vidriera con cortinas metálicas, pieza para depósito, comedor, otro depósito con piso de mosáico y al fondo construcción de madera y cinc. Está alquilada en pesos 270 mensuales, con contrato que debe respetar el comprador, hasta el 1.o de Septiembre de 1914. Base pesos 42.000.

TERRENO CALLE SAN JUAN, lindando con la esquina 4 9 de Julio y contiguo á la propiedad que ocupa el hotel Royal Pensión, á una cuadra de la plaza América. Mide 10.23 m. de frente al SE. por 25.98 (11.81 varas por 30.) Base pesos 11.782.83.

TERRENO CALLE 9 DE JULIO, al lado de la esquina á San Juan y lindando por el fondo con el anterior. Mide 8.66 metros de frente al NE. por 10.75. (10 varas por 22.80). Base pesos 6.045.86. Los compradores entregarán 8 o|o de seña y parte de precio y el 2 o|o de nuestra comisión. Para informes, en nuestra casa Rivadavia 639.—V. S. LOBATO y Cía. o22

TERRENOS

8 MANZANAS EN LOTES,

en 36 meses, en Bahía Blanca. En la loma que domina la ciudad y casi podría decirse sobre está misma, tan poco es la distancia y tan cómodo el trayecto, desde el centro de ella. A pocas cuadras cruza el camino adoquinado que va hasta el cementerio, del centro de la ciudad están á 20 y 25 cuadras, y á 15 de la estación del F. C. Sud. Además, el tranvía eléctrico á Harding Green pasa á 8 cuadras. Bahía Blanca no necesita mayores ponderaciones: todos saben el lugar que hoy ocupa como entre las primeras ciudades comerciales del país, como del brillante porvenir que le está reservado; baste recordar, que es el "punto llave" de toda la zona agrícola más rica de la República y que sus tierras, por ésta y más razones, se han valorizado notablemente. Base, $ 8 por lote y por mes, en 36 mensualidades sin interés. Título perfecto. Posesión inmediata, 10 o|o de descuento á los que paguen al contado.

EL JUEVES 30 de Octubre á las 2 en nuestro salón de ventas, Rivadavia 639. Son las manzanas: 19, de la 316; 20, de la 298, y 7 de la 290. Próximas á los terrenos que venderá subdivididos, la empresa del F. C. Sud y rodeados de muchas otras manzanas que también se han vendido en lotes. Las mensualidades se abonarán, 2 en el acto del remate, como seña y las 77 restantes, desde el 1.o de Diciembre, en nuestro escritorio. Una vez pagas 12 se darán las escrituras definitivas por la oficina del escribano Prudencio B. Laviña. Opción á cualquier número de lotes. Comisión 2 o|o. Informes y planos en nuestra casa Rivadavia 639.—V. S. LOBATO Y Cía. o16

EN EL PARQUE PATRICIOS

y á 4 cuadras al Sur del bulevar Caseros. Pasaje Quintana entre Zavaleta y Montenegudo. Terreno amplio, entre edificios y con adoquinado pago. Sin base. Título perfecto.

EL DOMINGO 26 de Octubre, á las 4.30, en el mismo terreno. Mide 10 varas de frente al Sur por 40, con cerco de alambre, verecá de mosaico, etc. Seña 8 o|o. Comisión 2 o|o. Informes, Rivadavia 639.—V. S. LOBATO y Cía. o19

JUAN DANERI

JUDICIALES — EL DOMIN-

GO 26 de Octubre, sobre las mismas propiedades y por orden del señor juez de primera instancia de la capital federal, doctor Juan Carlos Lagos, secretaría del escribano señor Juan E. Pagano, en el juicio caratulado de Matío con Pedro contra don Antonio Couto, su sucesión, división de condominio. Seña, 8 por ciento. Comisión 2 por ciento en efectivo. A las 2 de la tarde, importante terreno de 4.093 varas 70 centivaras en Ramos Mejía, á una cuadra cercada al Norte de Rivadavia y á 3 al Oeste de la estación. Base, $ 1.50 los 75 decímetros cuadrados ó sea la vara cuadrada; son las 2|3 partes de la tasación. v26

A LAS 3 — PRECIOSO TE-

rreno, calle Remedios entre las de Mozart y White, á media cuadra de la plaza Olivera. Mide 10x49.90 varas. Base, $ 5.50 los 75 decímetros cuadrados ó sea la vara cuadrada; son las 2|3 partes de la tasación. v26

A LAS 4 — UN TERRENO

ideal de 354 varas 67 centivaras, calle Monte entre Achával y Malvinas; paraje alto, barrio casi todo edificado de alta valorización. Base, $ 10 los 75 decímetros cuadrados ó sea la v. c. que son las 2|3 partes de la tasación. v26

A LAS 5 — ESPLENDIDO

terreno, calle Deseado entre las de Sud América (adoquinadas) y Zamudio. Mide 512 v. c. Base, $ 5 los 75 decímetros cuadrados, ó sea la v. c. que son las 2|3 partes de su tasación. Por orden del señor juez se venderán las respectivas escrituras en las oficinas de los señores Federico Sanguinetti y don Diego Villafañe. Véase "Boletín Judicial". Más datos, Lavalle 641. —Juan Daneri. v26

SAUL Z. HERRERA

JUDICIAL NO ES MEJOR—

Por su orden y base terminante de venta. Soberbio terreno, Avenida Mariano Acosta entre Tandil y Remedios, lote número 4, manzana 1 del plano de la quinta de Silveyra y mide 10 varas de frente al Oeste por 29.80 varas y 35 varas en otro costado y 11.18 varas de contrafrente, ó sean 324 v. c. Base, $ 9 v. c. 1|3 al contado y el resto á

Correra & Peralta Martínez

CASAS

EN QUILMES, CASAS Y TErrenos. La cómoda y amplia casa quinta Pringles 675 y el terreno lindero, Pringles esquina 3 de Febrero, dividido en 6 lotes, edificables en uno de ellos una buena casa terminada en sus frentes, ataviada á todo confort y rodeados de numeroso vecindario y quintas de mérito. Base, de la casa Pringles 675, $ 17.000, los terrenos sin base. Forma de pago: cuarta parte al contado y el resto en cuotas de 25 o|o A 6, 12 y 18 meses con 7 o|o de interés anual y garantía hipotecaria.

EL DOMINGO 26 de Octubre á las 3, en la misma propiedad.

DETALLE

PRINGLES 675—45 varas de frente por 80 varas de fondo. Consta de 5 amplias habitaciones, pieza de baño, cocina, gran corredor, caballeriza, 2 piezas de madera arboleda y buen jardín, molino á viento con cañerías profusas, etc. El edificio es sólido y está en excelente estado. Otra casa con frente á 3 de Febrero, mide 16 varas por 40 varas. Consta de 3 habitaciones, cocina, corredor, etc.

LOS TERRENOS—El lote esquina mide 20 varas por 40 varas, los lotes sobre Pringles, miden cada uno 10 v. por 30 varas. Con frente á 3 de Febrero hay dos otros lotes de 10 v. por 20 y 10 v. por 40, respectivamente. Título perfecto.—Correra y Peralta Martínez. $ o18

*CASA EN BELGRANO, MO*derna y muy bien situada. Estero 2294, entre Cabildo y Colegiales (Lacroze), sitio ideal de uno de los más lindos barrios de aquella parroquia, por la numerosa edificación moderna que lo constituye y por la vasta red de tranvías de que dispone. Base $ 16.000, incluyendo una hipoteca de $ 10.000 hasta 25 de Mayo de 1914 con 8 o|o de interés anual.

EL DOMINGO 26 de Octubre á las 4.30, en la misma propiedad. Mide 18x59 á Estero, 9x23 en la ochava, 9x24 sobre 3 de Febrero, 18x32 en el lado SE. y 15x01 en el del NE. Tiene frente de piedra artificial y consta de zaguán con mosaicos y cancel, vestíbulo, 5 habitaciones, pieza de baño, cocina, patio, fondo, etc. Tiene gas y aguas corrientes. Puede verse de 9 á 11 y de 2 á 4. Título perfecto.—Correra y Peralta Martínez. o16

EN BANFIELD — CASA Y terreno. La finca Cochabamba 460, entre Puerredón y General Viamonte y el terreno lindero. A una cuadra de la iglesia y del tranvía y á 3 de la estación del ferrocarril. Base, $ 7.000 la casa y $ 6 v. c. el terreno.

EL DOMINGO 26 de Octubre, á las 3.30 de la tarde, en la misma propiedad.

LA CASA—Mide 10 varas por 50. Consta de 4 habitaciones, pieza de baño, cocina, galería, w. c., gallinero y un galponcito, aguas corrientes, etc.

EL TERRENO—Mide 12 varas por 50. Título perfecto.—Correra y Peralta Martínez. o19

*CASA EN LOMAS DE ZAMO*ra. A una cuadra de la estación del ferrocarril y 1 1|2 de los tranvías á plaza de Mayo. Bulevar Almirante Brown 90, con adoquinado y alameda al centro, entre Sarandí y Balcarce. Edificio sólido y amplio terreno con frente también á la calle Pozos. Base, $ 22.000 incluyendo una hipoteca de pesos 11.000 hasta el 6 de Agosto de 1914, con interés del 8 por ciento anual, y con opción á un año más, á 10 por ciento de interés en este caso. El comprador podrá cancelar antes del vencimiento pagando un trimestre de interés. Ad corpus.

EL DOMINGO 26 de Octubre, á las 3, en la misma propiedad. Mide 12 varas por 76 varas. Consta de 9 habitaciones, pieza de baño, cocina, lavadero, 2 patios y un gran fondo, que da frente á la calle Pozos. fondo con árboles frutales, gallinero, etc. Tiene aguas corrientes, luz eléctrica y gas. De $ 150 el mes sin contrato. Título perfecto.—Correra y Peralta Martínez. o19

Carlos A. Galli

EN MAR DEL PLATA — UN buen negocio, una casa y 8 lotes de terreno sobre la avenida Luro, asfaltada y con tranvía. Sin base, á plazos, 25 o|o al contado y el resto á 6, 12 y 18 meses con el 7 o|o de interés anual, rematará

EL JUEVES 30 de Octubre á las 2 p. m. en mi casa Bolívar 256. Los terrenos en venta tienen alambrado y verada y están situados en uno de los puntos de mayor porvenir y movimiento de ese importante balneario, la casa es nueva y consta de sala, dos piezas, dos más chicas y comodidades, produce 150 pesos mensuales. Después detalles. Planos y datos á mi casa.—Carlos A. Galli. o23

Banco Hipotecario Nacional

245—23 DE MAYO—245

CAPITAL

BRAVO BARROS y Cía.

*FINCA Núm. Hip. 14.717, SE*rie C. H. A. 8 o|o.

EL JUEVES 26 de Octubre de 1913 á las 4 p. m. en la misma propiedad, procederemos al remate de una finca compuesta de dos departamentos y un local con galpón, ubicada en la calle Méxido número 3522, 3546 y 3538, entre las de Mesa y Boedo, correspondiendo los números 3526 y 3546 á los dos departamentos que constan cada uno de vestíbulo, sobreio, tres piezas, etc., y el número 3538 al local que posee un gran galpón con muros de contrapostería, una gran chimenea de mayor altura. Edificada en 25 varas de frente unidas designadas con los números 4, 5 y 6 del plano respectivo los que miden: Lote 4, 8 metros 973 mm. de frente al Norte por 52 metros 08 cents. de fondo. Lote 5, 8m66 cents. de frente al Norte por 52m03 cents. de fondo y el 6, 8m66 cents. de frente al Norte por 52 metros de fondo. Estas medidas se entienden con lo más ó menos que resulte.

Base de venta, pesos 57.000

El comprador continuará haciendo el servicio de la hipoteca originaria de pesos 38.500 que reconoce la propiedad, reducida hoy á 34.673 pesos 15 centésimos y abonará en dinero efectivo el exceso sobre esta suma hasta el precio de compra. Los títulos pueden ser examinados en la oficina del Banco antes del remate, verificado éste no habrá lugar á reclamo. Seña 5 o|o. Comisión 3 o|o. Este remate se efectúa con sujeción á lo dispuesto en la ley vigente número 8172. Para informes y planos ocurrir al Banco Hipotecario Nacional, Aviso iniciado en LA PRENSA el 26 de Septiembre de 1912. o26

NAON, BUSTILLO Y FRAGUEIRO

*No. Ho. 411, SERIE PRESTA*mos convertidos. Ley número 2842.

EL MIERCOLES 29 de Octubre de 1913, á las 2 p. m. en el local del Banco, procederemos al remate de 140 lotes de terreno, ubicados en los Mataderos, comprendidos entre las calles Larrazábal, Olider, Cristóforo Alvarez, Santader y Balbastro, señalados en el plano respectivo: manzana A, lotes 1 al 39 manzana B, lotes 1 al 27, manzana C, lotes 1 al 42 y manzana D, lotes 1 al 42, con superficies variables de 217 á 416 metros de cuadrados, hipotecas de pesos 150 á 550 y bases de venta de pesos 1.835 á pesos 5.727. El servicio de las respectivas hipotecas se hará á razón del 10 por ciento anual, pagadero en cuotas legales semestres adelantados. En caso de cancelación anticipada de capital, se podrá efectuar con cédulas serie A oro ó en oro sellado, de acuerdo con la ley número 2843 y ley número 9173 El comprador continuará haciendo el servicio de las respectivas hipotecas de acuerdo con la ley número 2843 y abonará en dinero efectivo el exceso sobre la hipoteca base, el precio de compra. Los títulos pueden ser examinados en la oficina del Banco antes del remate; verificado éste no habrá lugar á reclamo. Seña 5 o|o. Comisión 3 o|o. Este remate se efectúa con sujeción á lo dispuesto en la ley vigente número 8172. Por informes y planos ocurrir al Banco Hipotecario Nacional ó á los martilleros, calle San Martín 137. Aviso iniciado en LA PRENSA el 26 de Septiembre de 1913. o25

RODOLFO BOLLINI y Cía.

CASAS No. Ho. 10.264 — 10.678|60, serie C. H. A. 6 o|o.

EL VIERNES 14 de Noviembre de 1913, á las 4 p. m. en la misma propiedad, procederemos al remate de cuatro casas ubicadas:

LOTE 1—Casa, calle San Nicolás 895, con cuatro piezas, cocina, etc. Superficie: 7.70 metros de frente al NE. por 20.13 mts. de fondo en el costado SE. y 20.23 mts. en el del NO., teniendo en el contrafrente al SO. 7.78 metros.

LOTE 2—Casa San Nicolás No. 896, esquina Dungeness 3602|16, con salón para negocio, dos piezas, balcón, cocina, etc. Superficie: 5.70 mts. de frente al NE. por 20.13 metros al N. en la ochava de la esquina, 2.85 mts. en el otro frente al NO., sobre la calle Dungeness, 12.36 metros en el lado SE. y 16.38 mts. en el del SO.

LOTE 3—Casa Dungeness No. 3612, con sala, dos dormitorios, pieza de servicio, cocina, etc. Superficie: 7.25 mts. de frente al NO. por 13.45 mts. en el costado SO. y 13.60 mts. en el del NE., teniendo en el contrafrente al SE. 7.32 mts.

LOTE 4—Casa Dungeness No. 3612, con tres piezas, otra de servicio, cocina, etc. Superficie: 7.70 mts. de frente al NO. por 13.45 de fondo en el costado SO. y 13.60 mts. en el del NE., teniendo en el contrafrente al SE. 7.75 metros.

Lote	Mts²	Hipoteca actual	Base de venta
		$	$
1	170.244	4.898	4.480|198	5.500
2	119.613	7.100	6.491|497	8.000
3	124.236	4.200	3.840|511	4.500
4	170.244	4.200	3.840|511	5.100

El comprador continuará haciendo el servicio de las respectivas hipotecas originarias de pesos 14.000 sobre los lotes 1 y 2 y abonará en dinero efectivo el exceso sobre el actual Banco hipotecario. Los títulos pueden ser examinados en la oficina del Banco antes del remate, verificado éste no habrá lugar á reclamo. Seña 5 o|o. Comisión 3 o|o. Este remate se efectúa con sujeción á lo dispuesto en la ley vigente número 8172. Para informes y planos ocurrir al Banco Hipotecario Nacional ó á los martilleros, calle San Martín 137. Aviso iniciado en LA PRENSA el 26 de Septiembre de 1913. o25

Bacigaluppi y Rúa

AVISOS NUEVOS

CASAS

CHALET EN MARTINEZ — A 100 metros de las Avds. Pacheco y Cabildo, esta última con tranvía. 400 de la estación. Frente á las calles 5 y 3. Mide 40x68 por 45x82. Superficie 1.881.63 v. c. Sin base, á tanto la v. c. 20 o|o al contado y el resto en 8 semestres, con 7 o|o de interés. Edificio en perfecto estado: se compone de subsuelo, planta baja y 2 pisos, teniendo un total de 18 piezas principales y 4 de servicio, cocinas, w. c. y dependencias. Instalación de luz eléctrica, molino y una infinidad de árboles frutales y de sombra. Con respecto á la ubicación, están dadas los comentarios, tratándose de la posición clásica de la localidad. Puede visitarse á cualquier hora: llave en mano. Datos: Avd. de Mayo 672.—Bacigaluppi y Rúa. Rte. 4237.

EL DGO. 26 de Octubre, á las 3, allí mismo. o24

*EN FLORES—CASA ESQUI*na, San Pedrito 601 y Remedios 2901 ó sea un barrio moderno, apropiada para un almacén por no haber ninguno en las 4 esquinas. Sobre los bulevares Rivadavia, Directorio y F. Unidas, con eléctrico. Mide su terreno 12 varas á la segunda por 30 al bulevar. Base, pesos 4.500. Reconoce al Banco Hogar Argentino 782.45 $ que se abonan $ 12.20 c|u por mes por amortización é intereses y el resto 1|3 parte al contado, 1|3 á 8 y 1|3 á 12 meses 7 o|o de interés firmando pagaré hipotecario. Edificio de tres habitaciones, cocina, w. c., aguas corrientes, etc., etcétera. Renta 50 $. ¡Es un negocio excepcional! Datos Av. de Mayo 672.—Bacigaluppi y Rúa. Rte. 4236.

EL DGO. 26 de Octubre á las 4.30. Tranvías gratis de la estación Chacarita á las 3.10. o21

VILLA DEVOTO - SAN MARTIN

Lindando con estas floreciente localidades. Sobre los grandes

TALLERES DE LYNCH

donde trabajan centenares de obreros. A dos cuadras justas de la estación.

VILLA PROGRESO

Del tranvía Lacroze - 30 TERRENOS EN 40 MESES

PASADO MAÑANA, allí mismo

Tranvías gratis. Pidan planos.—BACIGALUPPI y RUA

TERRENOS

30 lotes en VILLA PROGRESO entre Villa Devoto y San Martín á 200 metros justos de la estación del tranvía Lacroze. Venta sin precedentes en 40 mensualidades sin interés, con títulos definitivos en seguida y base de 1.20 la v|c., por orden de la Sociedad "Villa Ballester". Frente al camino de Belgrano á Morón, calle San José de Flores y á 50 metros de la Avenida San Martín adoquinada, que nace en el centro de Caballito y se extiende diagonal hasta el pueblo del mismo nombre donde se concentra todo el tráfico. Además se hallan sobre los talleres de Lynch donde trabajan centenares de obreros que dan movimiento á esa zona y muy próximo de San Martín y Villa Devoto donde la edificación de estas localidades tocan los terrenos en venta. Los pequeños capitalistas, los que quieran tener asegurado su dinero deben estudiar este magnífico negocio y visitar los terrenos que será sin discusión el mejor elogio que pudiésamos formular. Se exigirá 2 mensualidades y la comisión de práctica en el acto del remate y 1 más al recibir la libreta, dándose títulos enseguida. Datos y planos, Av. de Mayo 672.—Bacigaluppi y Rúa.—Rte. 4331.

EL DGO. 26 de Octubre á las 3 y 30. Tranvías gratis de la estación Chacarita (Tramvía viraje y Colegiales) á las 3. o19

EN VILLA PROGRESO, EN 40 meses. Esquina, en 3 lotes amplios, con frente á las calles Parravicini y Piaggio, á 1 cuadra justa del camino de Belgrano á Morón, 2 de la Avd. San Martín, totalmente adoquinada y 4 de la estación del eléctrico Lacroze, hallándose, además, muy próximos de los talleres de Lynch. Terrenos altos, entre la mejor edificación de allí. Superficies que varían entre 466.32 y 653 v. c. Base $ 1.20 la v. c., con solo 2 mensualidades de desembolso en el acto del remate y 1 más al recibir la libreta. Datos, Avd. de Mayo 672.—Bacigaluppi y Rúa. Rte. 4236.

EL DGO. 26 de Octubre á las 3 sobre los mismos. Los interesados pueden tomar los trenes de horario que salen de Retiro (F. C. C. A.) á la 1 y 40, 1.55, 2 y 30, 2.35 y 3.

MARTINEZ

LA LOCALIDAD MÁS IMPORTANTE DEL NORTE

A 400 METROS DE LA ESTACION

75 LOTES EN 40 MESES

AVENIDAS CABILDO Y PACHECO

VENTA REGUELTA - ENTERAMENTE LIBERAL

Pasado Mañana, allí mismo

Tómense los trenes de horario (á las 2, 2.20 y 3 p. m.)

BACIGALUPPI Y RUA

75 LOTES EN MARTINEZ— En 40 meses, sin interés y base real de 4 $ la v. Por cuenta y orden de la sociedad anónima "Fomento Urbano y Rural". Sobre las Avds. Pacheco y Cabildo, esta última con tranvía Lacroze y pavimentada en toda su extensión. Lindando con las casas quintas de Grondona, Castex, Alvear, Guthmann, Garlino y Lacroze. A 400 metros justos de la estación. Encuéntranse en el centro de un paisaje, que reclama la construcción de arquitectónicos chalets, en que se dispondrá de todas las comodidades á la mano, inclusive las vías de comunicación, pues por su frente cuenta con el tranvía eléctrico y por el otro con la estación del F. C. C. A. (esta última á 400 metros), con calles de acceso á la capital y localidades contiguas, perfectamente cuidadas y sobre las que se refleja la importancia indiscutible de Martínez. De entre todos los pueblos del Norte, éste es el llamado á ocupar un lugar prominente, pues para ello reune todos los encantos que difícilmente podrían hallarse acumulados en otros, en un conjunto armónico, como para llamar la atención del más indiferente. Una visita á Martínez, una rápida ojeada á estos terrenos y será un mejor confirmación de lo que dejamos apuntado. Dos mensualidades en el acto del remate y otras 2 al recibir la libreta. Posesión inmediata. Planos y datos, Av. de Mayo 672.—Bacigaluppi y Rúa. Rte. 4220.

EL DGO. 26 de Octubre á las 3 sobre los mismos. Los interesados pueden tomar los trenes de horario que salen de Retiro (F. C. C. A.) á la 1 y 40, 1.55, 2 y 30, 2.35 y 3.

DOMINGO CAPURRO & Cía.

En FLORENCIO VARELA

Por mensualidades

EL DOMINGO próximo

Lean aviso siguiente.

EN FLORENCIO VARELA. 2 manzanas centrales en 60 espléndidos lotes, con superficies de 250 á 600 varas cuadradas, á pagar en 60 mensualidades sin interés. Con la ínfima base de pesos y por mes el lote y solo 2 mensualidades al contado. Son terrenos altos, en la ubicación de mayor porvenir del importante y floreciente pueblo, con frente á las calles Humberto I, Las Heras, Estados Unidos, Humboldt y Falucho, á sólo 6 cuadras al NE. de la estación y á 3 cuadras de la plaza, municipalidad y del Banco Comercial Argentino, rodeado de buena edificación. Florencio Varela, sobre el circuito del F. C. del Sud, con un excelente servicio de trenes, cruzado por los grandes caminos carreteros y de automóviles de la capital á La Plata es el pueblo del Sur que más se destaca por sus adelantos y tierras altas, se ha edificado mucho en estos últimos tiempos, sus principales calles están pavimentadas, tiene alumbrado eléctrico etc. Venta liberal con opción de un lote á varios.

EL DOMINGO 26 de Octubre á las 3 en los mismos terrenos. Condiciones de la venta: Sólo se exigirán 5 pesos mensualidad como seña y 2 o|o de comisión en el acto del remate y una mensualidad más en nuestra casa al retirar la libreta, debiendo pagarse las mensualidades restantes en el Banco Comercial Argentino. Títulos definitivos una vez pagadas 11 mensualidades. Descuento del 20 o|o á los que prefieran pagar al contado. Posesión inmediata. El día del remate saldrá un tren gratis de Constitución á la 1.35 en punto. Pidan planos y boletos para el tren en nuestra casa San Martín 60.—Domingo Capurro y Cía. o14

LO MEJOR DE ADROGUE. 8 espléndidos lotes sobre la calle Almirante Brown, á pocos pasos del hotel de Las Delicias, á sólo 4 cuadras de la estación y rodeado de las mejores casas quintas. Sin base, con grandes facilidades de pago.

EL DOMINGO 4 de Noviembre á las 3.30 en los mismos terrenos. Mayores informes y planos en nuestra casa, San Martín 60.—Domingo Capurro y Cía. o18

LAS LOMAS DE FLORESTA Los terrenos más altos y hermosos de la capital, 4 manzanas en 165 lotes de todas dimensiones, á unas metros de la estación Villa Real, F. C. C. A. á cuadra de Versalles, F. C. O. y á pocas más de los grandes talleres de Liniers, F. C. O., con frente á las calles San Roque, Simbrón, Tronador, Nazarre, Pedro Lozano, Cortina y Víctor Hugo. Se venderán con la ínfima base de pesos 12 por mes el lote y solo 2 mensualidades al contado.

EL DOMINGO 23 de Noviembre á las 3 en los mismos, después mayores detalles. Informes en nuestra casa, San Martín 60.—Domingo Capurro y Cía. o22

J. E. Campos

*JUDICIAL — CASITA MAR*tines Castro 1282, entre Monte y Junta. A una cuadra de la calle Laguna. adoquinada en toda su extensión. Orden del juez civil doctor Gigena, secretaría Martínez, en el juicio que por cobro de un crédito hipotecario sigue don Juan Ferioli contra don Manuel Segura. Base, 3.000 pesos.

EL DOMINGO 26 de Octubre, á las 3. Mide 8.66 metros de frente por 30.91 en un costado y 30.01 en otro, ó sean 10 varas por 35.67 varas de fondo. Jardín al frente, con material de material con pisos de ísa, cocina, baño de mosaicos y baldosas, buena carpintería. Seña 5 o|o. Comisión fija. Informes, Florida 250.—J. E. Campos. o20

Eduardo Canevaro

JUDICIAL — EL MARTES 28 de Octubre á las 4 de la tarde en mi escritorio, calle Tucumán 1436, capital federal, procederé á la venta de 4 fracciones de campo situadas en el partido del Azul, provincia de Buenos Aires y otra fracción en la provincia de San Luis, de acuerdo con el detalle siguiente:

CAMPO EN EL AZUL

Primero—Una fracción de campo que forma parte de la suerte de estancia No. 14, lote 11, compuesta de una superficie igual á 1 cuadra y tres y media, ó sean 2.193 hectáreas, contenta y una centárea y 50 decímetros, lindando al Nordeste con los lotes que se deslindarán; al Noroeste con don Juan Artagte, al Sudoeste con don Vicente Bruno y al Sudeste con don Carlos Gainzoiti.

Segundo—Otra fracción de campo contigua á la anterior, designada con el N.o 10, compuesta de 101 hectáreas, 31 áreas, 55 centiáreas y 55 decímetros linda: al Sudoeste, el lote anterior; al Sudeste, con don Carlos Gainzoitia; al Nordeste con doña Mercedes Serantes de Argerich, y al Nordoeste, el lote 9 que fué de doña Faustiniana Gómez y Rodríguez y que se deslindará.

Tercero—Otro lote de campo contiguo á los anteriores designado con el lote N.o 9, el que consta de una superficie igual á 101 hectáreas, 31 áreas, 55 centiáreas y 55 decímetros y está limitado al Sudeste por los lotes descriptos; al Nordeste, doña Mercedes Serantes de Argerich; al Sudoeste, con el primer lote No. 11, y al Nordoeste, con doña Demetria Gómez y Rodríguez.

Cuarto—Otra fracción de campo, designada con el No. 7 y con una extensión superficial de 101 hectáreas, 31 áreas, 55 centiáreas y 55 decímetros y linda: al Nordeste, con doña Mercedes Serantes de Argerich; al Sudeste, con don Demetrio Gómez y Rodríguez; al Sudoeste, con el primer lote número 11, y al Nordoeste, con el lote 8 de doña Isabel Gómez y Rodríguez, con sus poblaciones, alambrados y demás adelantos al efecto. Este campo se encuentra á dos leguas de la estación Parish F. C. S. á 20 cuadras del camino real á Las Flores, cuartel 16 del partido del Azul.

CAMPO EN LA PROVINCIA DE SAN LUIS, DE ESTA REPÚBLICA

Departamento de la capital, distrito de Talanta, señalado en el plano á que se refiere la escritura con los números 3 y 4, compuesto de una superficie total de cinco mil trece hectáreas, 55 áreas, 22 centiáreas, dentro de los linderos siguientes: por el Norte, con campo de don R. Videla; por el Este, con el lote 2, del mismo plano; por el Sur, con el lote 7, de los señores Leoni y Pico, y el lote 8, del señor Toscano, y por el Oeste, con los lotes 5 y 6 del plano referido.

Esta venta se efectúa por orden del señor juez de primera instancia en lo civil de la capital federal, doctor Raimundo Naveira, en el juicio seguido por la señora Elsa Moller de Bohnen contra Angel G. Canepa, sobre cobro ejecutivo de pesos. Base para la venta, las 4 fracciones de campo en el Azul, pesos 20.920 o|o, ó su equivalente en moneda nacional de curso legal.

Base para la venta de la fracción de campo en San Luis, pesos 7.480 o|o, ó su equivalente en moneda nacional, curso legal. Por más datos y ver las escrituras agregadas al expediente, ocurrir á la secretaría del actuario autorizante, Palacio de justicia, Buenos Aires, 13 de Octubre de 1913.—Roberto Basavilbaso, secretario.

Nota: Por orden del señor juez seguiré de los compradores el 2 o|o de seña en efectivo y el 2 o|o de mi comisión á cargo de los mismos. v28

J. Fernández Amil

JUDICIAL — EN LA MISMA propiedad. La casa calle Cochabamba 1154 entre Lima y Salta.

EL DIA 1 de Noviembre de 1913 á las 3 p. m. y de acuerdo con el siguiente:

EDICTO JUDICIAL

Por mandato del señor juez de lo civil de esta capital doctor Valentín Fernández Blanco, se hace saber por quince días, que el martillero don Jesús Fernández Amil va á vender en remate el día 1.o de Noviembre á las 3 p. m. una finca de propiedad de la sucesión de don Domingo Ruffino ubicada en la capital federal calle Cochabamba 1154 cuyo terreno tiene 181 metros cuadrados, consistiendo la edificación de sala al frente, cuatro dormitorios, cocina, etc. Base de venta pesos 25.897. Se previene que el comprador debe entregar el 10 por ciento de seña y 2 o|o por comisión, ésta á su cargo y que en los autos se encuentra el título respectivo. La Plata, Octubre 3 de 1913.—Pedro Bernatet. La casa puede visitarse todos los días de 2 á 3 p. m. Más datos Talcahuano 481. v31

Carlos Olmi

JUDICIAL — CENTRAL Finca Balcarce 907 esquina Estados Unidos 902 al 908. La esquina con frente al Norte y Este 9 metros 227 (8 varas 98) de frente sobre Estados Unidos, por 11 metros 65 (12 varas 48) de fondo sobre Balcarce, 11 metros 49 (13 varas 26) en el lado Oeste y contrafrente de 8 metros 76 (10 varas). Edificio moderno de altos y bajos con frente de imitación piedra. Paredes de ladrillos y zaguanes en cal. Zaguán de mayólica, escalera de mármol, aguas corrientes y servicio sanitario completo. A una cuadra de Paseo Colón y 3 del nuevo mercado del Centro. Punto de movimiento. En la planta baja hay negocio á la calle, una habitación, aitillo, cocina y w. c. En la planta alta hay 4 habitaciones, un altillo, cocina, y w. c., azotea con buena pileta en tierra romana, 8 balcones á la calle y entradas independientes. Puede visitarse de 1 á 5 p. m. todos los días. Tasación: pesos 48.000. Base, 2|3 partes: 32.000. Mandato del señor juez civil doctor Nicanor Gonzáles del Solar (hijo), secretaría Cúneo, en la sucesión Ramón Blanco.

EL DOMINGO 26 de Octubre á las 2 p. m., en la misma finca, 3 o|o á cuenta de precio. Comisión 2 o|o. Datos, Carlos Olmi, Reconquista 853. o11

JUDICIAL, BOGOTA 2767— Finca en Flores, con amplio terreno, Bogotá 2767, entre Condarco y Terrada. Punto predilecto y rodeado de hermosos edificios. Calles adoquinadas, gas, aguas corrientes y grandes veredones. A 4 cuadras de Rivadavia, altura 7200, con eléctricos 1, 2, 5, 45, 48 y 86; una del bulevar Rivadavia y Bacacay, con el 99 y una del bulevar Avellaneda, con el 89 y 99; 3 de la estación y 5 de la plaza. 8 metros 66 (10 varas) de frente por 52 metros 82 (61 varas) de fondo. Superficie: 610 varas cuadradas. Tres habitaciones, cocina y w. c. Base: 15.039.99 pesos ó sean $ 21.48 la vara cuadrada. Por terreno y edificio en aquel hermoso vecindario. Juez doctor Gigena, secretaría Luxuriaga, en el juicio Costa José con el propietario de los terrenos.

EL MIERCOLES 29 de Octubre á las 3 p. m. en nuestro hall, Reconquista 853. Hay planos detallados. Solicítense por correo, teléfono ó personalmente.—Carlos Olmi, Reconquista 853. U. T. 3290 (Avenida). á cuenta de precio el 3 o|o. Comisión 2 o|o. Para visitar el terreno de San Isidro, conocido por quinta Manzone, dirigirse al cochero Antonio Martínez, estación San Isidro, F. C. C. A. (Retiro Nuevo). Para visitar el terreno Florida, dirigirse al almacén Poggi, Florida, F. C. C. A. de (Retiro Nueva). o22

JUDICIAL—FRIAS 134 y 136 —A dos cuadras de la Avenida Triunvirato número 100 con eléctrico doble vía. 1 1|2 de la Avenida Warnes; el 94 y 96 á 3 cuadras por Gaona y el 99 por Chubut á una cuadra, metros (15 varas 47) de frente al Este por 50 metros 15 (57 varas 90) de fondo. Superficie cuadrada 1.049 varas con 56 centivaras. Calles adoquinadas y gas. Amplios veredones de mosaicos, 5 habitaciones, 2 cocinas y w. c. (El galpón pertenece al inquilino). Reconoce un contrato de locación por tres años á $ 215 mensuales. Tasación, $ 30.072. Base, 2|3 partes: pesos 20.048. Juez doctor Nicanor Gonzáles del Solar (hijo), secretaría Fontana (hoy José Oderigo (hijo), en el juicio Alejandro Zorbola, presunción de fallecimiento.

EL DOMINGO 9 de Noviembre, á las 3 de la tarde, en la misma finca, 8 por ciento á cuenta de precio. Comisión, 2 por ciento. Datos, Carlos Olmi, Reconquista 853. o23

JUDICIAL — RODRIGUEZ. Edificio viejo con 7.324 varas. A 4 cuadras de la estación General Rodríguez (F. C. O.) Base, $ 4.900.

EL DOMINGO 26 de Octubre, á las 3 de la tarde, en la misma finca. Juez doctor Puig Lómez (de La Plata), secretaría Guzmán, en la sucesión Cadicamo. Seña 10 por ciento. Comisión, 2 por ciento. Datos, Reconquista 853. Hay planos.—Olmi. o24

SAN ISIDRO Y FLORIDA— Terrenos altísimos. 2.195 varas en Florida (que vale $ 5 vara). A 2 cuadras del bulevar San Martín, adoquinado (se va en auto) y 12.681 varas que vale $ 1.50 la vara en las lomas de San Isidro, con arboleda, lindando con Obarrio, ó sea un valor real de pesos 27.322.50, se venden en un lote con la base de la ejecución, $ 8.000. Planos por correo, teléfono ó personalmente en Reconquista 853, U. T. 3290 (Avenida).—Olmi. 1p

E. M. Alvarez y Cía.

Sadi Carnot 415

1p

MAGNIFICA CASA de renta en terreno de 10x30 varas más ó menos, compuesta de sala, escritorio, comedor, 3 dormitorios, departamento de servicio en altos, baño con sus instalaciones, despensa y carbonera, frente moderno, zaguán con revestimientos de mayólica, luz eléctrica, etc., etc. Base $ 30.000, incluyendo una hipoteca de $ 17.000 con la que cargará el comprador y el excedente al contado. Independientemente de sus comodidades y construcción que reune solidez y confort, se trata de una casa de ubicación, donde las vías de comunicación están á la mano para todos los barrios de la capital. Su renta es de $ 350.

EL DOMINGO 26 de Octubre, á las 4 de la tarde, en la misma. Seña, 5 por ciento. Comisión, 2 por ciento. Más informes á nuestra casa, Cangallo 673, U. T. 3464, Avenida.—E. M. Alvarez y Cía. o19

S. A. Cremona

AL NORTE — SOBERBIA ubicación, calle Charcas 1586 al 60, entre Paraná y Montevideo, donde nadie vende. 17 3|4 vs. por 72 1|2. Base, $ 185 v. c., tercera parte al contado y el resto á 1 y 2 años, con 8 o|o de interés.

EL MIERCOLES 5 de Noviembre á las 4. Después detalles.—S. A. Cremona. o18

*CASA BAJOS Y ALTOS, MO*derna, á todo costo, á plazos, calle Principales 522 y 528, entre Díaz Vélez y Potosí, con adoquinado pago y tranvía al frente á 20 varas de Díaz Vélez con eléctrico á Plaza de Mayo; barrio de grandes construcciones, muy pronto con cloacas, ya se ha colocado el caño maestro. Mide 11 vs. de frente, 16.50 costado Sur, y 18.11 al N. Su edificio frente hermoso, vestíbulo, 4 habitaciones, baño, cocina, carbonera, w. c., 1 pieza en altos, pisos tea, cielos rasos decorados, carpintería de cedro, mármoles, molino con semisurgente, que da agua, á tres casas vecinas, por 15 $ mensuales. La casa con los mismos detalles, etc. Renta anual $ 3.540 m|n. Base, $ 28.000. Pueden quedar $ 15.000 en hipoteca á 7 años de plazo y 7 o|o de interés.

EL DOMINGO 26 de Octubre á las 5. Visítese. La baja llave en mano. Seña 5 por ciento. Comisión 2 o|o. Datos San Martín 55 (altos). o18

ESQUINA UNICA EN VILLA Devoto á plazos, frente á la estación del F. C. P. la única baldía, las otras tres con espléndidos chalets y en medio de notables construcciones. Frente E. y S. Calle Lacar con 17.91 vs. y Gualeguaychú con 22 v. 76 y 28.11 al SO. Base, $ 9 v. c. unidad al contado y unidad á un año sin interés.

EL DOMINGO 26 de Octubre á las 4 1|2. Seña 5 o|o. Comisión 2 o|o. Planos. San Martín 55 (altos).—S. A. Cremona. o19

Eduardo Canevaro

JUDICIAL — EL MARTES 28 de Octubre á las 4 de la tarde en mi escritorio, calle Tucumán 1436, capital federal, procederé á la venta de 4 fracciones de campo situadas en el partido del Azul, provincia de Buenos Aires y otra fracción en la provincia de San Luis, de acuerdo con el detalle siguiente:

CAMPO EN EL AZUL

Primero—Una fracción de campo que forma parte de la suerte de estancia No. 14, lote 11, compuesta de una superficie igual á 3 cuadras y tres y media, ó sean 2.193 hectáreas, contenta y una centárea y 50 decímetros, lindando al Nordeste con los lotes que se deslindarán; al Noroeste con don Juan Artagte, al Sudoeste con don Vicente Bruno y al Sudeste con don Carlos Gainzoiti.

Segundo—Otra fracción de campo contigua á la anterior, designada con el N.o 10, compuesta de 101 hectáreas, 31 áreas, 55 centiáreas y 55 decímetros linda: al Sudoeste, el lote anterior; al Sudeste, con don Carlos Gainzoitia; al Nordeste con doña Mercedes Serantes de Argerich, y al Nordoeste, el lote 9 que fué de doña Faustiniana Gómez y Rodríguez y que se deslindará.

Tercero—Otro lote de campo contiguo á los anteriores designado con el lote N.o 9, el que consta de una superficie igual á 101 hectáreas, 31 áreas, 55 centiáreas y 55 decímetros y está limitado al Sudeste por los lotes descriptos; al Nordeste, doña Mercedes Serantes de Argerich; al Sudoeste, con el primer lote No. 11, y al Nordoeste, con doña Demetria Gómez y Rodríguez.

Cuarto—Otra fracción de campo, designada con el No. 7 y con una extensión superficial de 101 hectáreas, 31 áreas, 55 decímetros y linda: al Nordeste, con doña Mercedes Serantes de Argerich; al Sudeste, con don Demetrio Gómez y Rodríguez; al Sudoeste, con el primer lote número 11, y al Nordoeste, con el lote 8 de doña Isabel Gómez y Rodríguez, con sus poblaciones, alambrados y demás adelantos al efecto. Este campo se encuentra á dos leguas de la estación Parish F. C. S. á 20 cuadras del camino real á Las Flores, cuartel 16 del partido del Azul.

CAMPO EN LA PROVINCIA DE SAN LUIS, DE ESTA REPÚBLICA

Departamento de la capital, distrito de Talanta, señalado en el plano á que se refiere la escritura con los números 3 y 4, compuesto de una superficie total de cinco mil trece hectáreas, 55 áreas, 22 centiáreas, dentro de los linderos siguientes: por el Norte, con campo de don R. Videla; por el Este, con el lote 2, del mismo plano; por el Sur, con el lote 7, de los señores Leoni y Pico, y el lote 8, del señor Toscano, y por el Oeste, con los lotes 5 y 6 del plano referido.

Esta venta se efectúa por orden del señor juez de primera instancia en lo civil de la capital federal, doctor Raimundo Naveira, en el juicio seguido por la señora Elsa Moller de Bohnen contra Angel G. Canepa, sobre cobro ejecutivo de pesos. Base para la venta, las 4 fracciones de campo en el Azul, pesos 20.920 o|o, ó su equivalente en moneda nacional de curso legal.

Base para la venta de la fracción de campo en San Luis, pesos 7.480 o|o, ó su equivalente en moneda nacional, curso legal. Por más datos y ver las escrituras agregadas al expediente, ocurrir á la secretaría del actuario autorizante, Palacio de justicia, Buenos Aires, 13 de Octubre de 1913.—Roberto Basavilbaso, secretario.

Nota: Por orden del señor juez seguiré de los compradores el 2 o|o de seña en efectivo y el 2 o|o de mi comisión á cargo de los mismos. v28

J. Fernández Amil

JUDICIAL — EN LA MISMA propiedad. La casa calle Cochabamba 1154 entre Lima y Salta.

EL DIA 1 de Noviembre de 1913 á las 3 p. m. y de acuerdo con el siguiente:

EDICTO JUDICIAL

Por mandato del señor juez de lo civil de esta capital doctor Valentín Fernández Blanco, se hace saber por quince días, que el martillero don Jesús Fernández Amil va á vender en remate el día 1.o de Noviembre á las 3 p. m. una finca de propiedad de la sucesión de don Domingo Ruffino ubicada en la capital federal calle Cochabamba 1154 cuyo ter

Guerrico & Williams

TERRENOS

RANELAGH — LOS 10 chacras y terrenos que los rodean, en 100 mensualidades. Orden de la Compañía de Tierras del Sur.

EL DOMINGO 30 de Noviembre.—Guerrico y Williams. v25

CAMPOS

PRECIOSA FRACCION DE campo á una hora de Retiro, 92 hectáreas, 17 áreas, 48 centiáreas, á 12 cuadras al Este de la estación Matheu, sobre la línea principal del F. C. C. A., que va al Rosario, con 14 trenes diarios que en breve serán electrizados. Fracción muy aparente para una mansión condal, para criadero de aves, chacra de verdura, tambo, granja modelo ó para especular dividiéndola en lotes. Campo flor, cruzado por un arroyo permanente, todo alambrado. Está rodeado por las posesiones de Milani, Luchetti, Depine, Olivares, Pini, Navarre y otras. Base, pesos 500 la hectárea, tercera parte al contado, tercera á 6 meses y tercera á 12 meses de plazo con 7 por ciento de interés y pagarés hipotecarios. Títulos perfectos.

EL MIERCOLES 29 de Octubre, á las 3 de la tarde, en nuestra casa, B. Mitre 530, donde pueden pedirse planos. Seña, 3 por ciento. Comisión, 2 por ciento.—Guerrico y Williams. o18

LOS FAMOSOS CAMPOS de La Verde, departamento San Cristóbal, provincia de Santa Fe, con las estaciones La Cabral, Huanqueros y Las Avispas, dentro del campo, entrando entre los lotes el pueblo de Huanqueros y las 14 estancias, los interminables y espléndidos alambrados, las 80 norias, las magníficas bebidas de cemento é inmensidad de tierra en plena explotación agrícola, 242.000 hectáreas en 80 lotes de todos tamaños, pagaderos en la forma más cómoda y ventajosa para cualquier comprador. Orden de la Compañía de Tierras y Colonias "La Verde". La región más rica y codiciada de la progresista provincia de Santa Fe. Tierra apta para todo cultivo, especialmente para lino, trigo, maíz, alfalfa, etc. De la cosecha actual pueden verse espléndidas plantas de lino en nuestro escritorio, como también alfalfa y maíz de la cosecha última. En el último año, primero en que se ha hecho agricultura en La Verde, se han puesto más de 20.000 hectáreas en condiciones de siembra; actualmente están sembradas 6.000 hectáreas de lino, quedando mucha tierra preparada para siembra de maíz y alfalfa. Hay también en el campo alfalfa, árboles frutales, hortalizas, etc., y pequeños plantíos en las estancias, que existen en el mismo. Sin base, venta decisiva, á todo precio, sin limitación alguna, cuyo pago se hará en la siguiente forma: $ 5 por hectárea al contado y pesos 5 anuales por hectárea pagaderos el 30 de Octubre de cada año hasta saldar el precio que haya resultado, con más el interés de 7 por ciento anual por semestre adelantado y garantía hipotecaria. En el caso que el precio no hubiera sido completado en Octubre de 1919, todo el saldo que restare será pagado el 30 de Octubre de 1920, fecha en que debe quedar liquidada la sociedad vendedora. Debiendo otorgarse todas las escrituras en Santa Fe, para evitar gastos de inscripción y protocolización, la compañía ha designado al escribano señor Vicente F. García, que las otorgará una vez pagadas 3 cuotas de $ 5 por hectárea y con el cual se ha convenido una discreta tarifa. Títulos perfectos.

EL JUEVES 20 de Noviembre, á las 3, en nuestra casa, B. Mitre 530, donde pueden solicitarse planos detallados, folletos con fotografías y toda clase de informes. Las 20.000 hectáreas colonizadas están arrendadas al 15 por ciento de la cosecha trillada y embolsada á elegir en la pila ó pilas de bolsas, puesto en el galpón de la colonia en la estación más próxima, con vencimiento al 1.º de Marzo de 1917, cuyos contratos deberán respetar los compradores. Para visitar el campo: á San Cristóbal llegan trenes diarios por tres rumbos distintos. Allí debe tomarse el tren que sale todas las tardes á las 7.10 y pasa por las tres estaciones existentes dentro del campo. Aconsejamos bajar en la estación Huanqueros, donde llega á las 8.32 p. m. En la administración que queda á dos cuadras de la estación, se facilitarán á los interesados los elementos necesarios para inspeccionar el campo. Exigiremos en el acto del remate 3 por ciento á cuenta de precio y 2 por ciento de comisión.—Guerrico y Williams. o18

MUEBLES, ETC.

MELCHIOR JOUBERT — 20 lindas acuarelas de este afamado artista acuarelista y además bonitos cuadros al óleo, pastel y acuarelas por autores franceses, italianos y españoles.

EL VIERNES 24 de Octubre, á las 4 de la tarde, en nuestra casa, B. Mitre 530, donde estarán en exposición desde el miércoles de 9 a. m. á 7 p. m. Comisión, 10 por ciento.—Guerrico y Williams. o19

José M. de Yriondo & Cía.

El Campeón de la Gran Bretaña

Está en EXHIBICION en nuestro nuevo Tattersall **Bmé. MITRE 1146**

donde se rematará

EL JUEVES 30 del corriente

José M. de Yriondo & Cía.

A. R. Navarro y Cía.

130. *REMATE-FERIA EN* Macachín, F. C. P., en nuestras instalaciones.

EL DOMINGO 2 de Noviembre próximo, á las 2 de la tarde, hablendo anotados hasta la fecha 2.000 novillos y vacas; 2.500 capones y ovejas; 50 yeguarizos, cuyas duplicaremos oportunamente. Por mayores datos y pedidos de local, ocurrir á nuestro representante en Macachín, señor Carlos E. Harris ó á nuestro escritorio en Buenos Aires, Sarmiento 780, 2o. piso.—A. R. Navarro y Cía. v31

GRAN LIQUIDACION de haciendas de cría en lotes de sola marca. En la estancia **La Lolita**, de los señores Jorge A. Young y Carlos Lutken, en el partido de Colón, F. C. C. A.

EL DIA JUEVES 13 de Noviembre de 1913 á la 1 p. m. en el mismo establecimiento y después de un almuerzo campestre, venderemos por cuenta y orden de los mencionados señores, en lotes y debidamente clasificadas: 2.500 vacas y vaquillonas, alta mestización Durham, en lotes de sola marca, hacienda totalmente servida y alambrada con terneros al pie, que recomendamos muy especialmente á los señores criadores por tratarse de un conjunto de gran clase. Oportunamente detalles completos, horarios de trenes. Hasta tanto dirigirse á nuestros escritorios en Pergamino ó en Buenos Aires, Sarmiento 780.—A. R. Navarro y Cía. v12m.

960. *REMATE FERIA EN* Pergamino F. C. C. A.

EL VIERNES 31 de Octubre de 1913, á las 2 p. m., en nuestras instalaciones "La Amalia", venderemos: 2.000 novillos y vacas 2.000, 100 capones gordos especiales, 50 potros y yeguas, inclusive 1.000 novillos alta mestización Durham, buen estado, 2 años, 35 potros y yeguas; 100 vacas mestizas Durham gordas especiales; 50 vaquillonas mestizas Durham gordas especiales; 10 novillos mestizos Durham 3 años, gordos; 25 bueyes mestizos Durham gordos especiales; 50 novillos criollos gordos para matadero; 75 vacas criollas gordas para matadero; 1.000 novillos mestizos Durham tamberos 2 años, buena clase y estado; 25 vacas mestizas Durham tamberas con 25 terneros muy buena clase y estado; 50 vaquillonas mestizas Durham á cumplir 3 años, tamberas servidas; 20 vacas mestizas con 20 terneros gordos; 40 vacas mestizas Durham servidas buena clase y estado; 200 vacas criollas buen estado con 200 terneros; 70 novillos criollos buen estado de invernada; 100 capones gordos mestizos Lincoln especiales; 15 yeguas mestizas percherón buena clase gordas; 15 potros tiro liviano gordos entrando 12 oscuros; 20 caballos tiro liviano y silla. Por más datos, dirigirse á nuestros escritorios en Pergamino y en Buenos Aires, Sarmiento 780.—A. R. Navarro y Cía. v30

Aurelio Berro y Bujan

MAIPU 435

2.000 vacunos 2.000
200 lanares 200
47 yeguarizos 47

CUARTO REMATE - FERIA en mi local de Boca yuva (F. C. O.)

EL DOMINGO 26 de Octubre. Detalle de animales consignados hasta la fecha:

200 novillos Durham de 3 años, bien preparados.
300 novillos Durham de 3 años, mochos preparados.
54 novillos Durham de 3 años, gordos.
12 novillos Durham de 2 años, bien preparados.
7 novillos criollos.
30 bueyes gordos, especiales, para trabajo y carnicería, en lotes.
200 novillitos Durham mochos de 1 y 2 años.
50 novillitos Durham de 1 1|2 años casi gordos.
50 novillitos Durham 1 1|2 á 2 años muy preparados.
80 novillitos Durham tamberos especiales de un año arriba.
61 novillitos Durham de año, bien preparados.
10 vacas Durham tamberas de plantel con cría.
30 vacas Durham tamberas de plantel preñadas.
110 vacas Durham preñadas y gordas.
55 vacas Durham con sus crías al pie.
17 vacas Durham servidas en buen estado.
47 vacas lecheras con cría.
160 vacas en buen estado.
30 vaquillonas Durham, tamberas, producto de plantel de 1 á 2 años.
60 vaquillonas Durham gordas, especiales.
119 vaquillonas Durham especiales de 1 á 1 1|2 años.
100 vaquillonas Durham de 2 años, gordas.
8 vaquillonas Durham de 2 años.
60 terneros y terneras Durham, especiales de 8 meses á un año, gordos.
59 terneros Durham de año gordos.
50 terneros especiales.
1 toro Durham.
10 toritos Durham, de 1 1|2 años, puros por cruza.
260 capones cruza Lincoln, carne gorda.
22 yeguas de pecho, gordas.
20 caballos de pecho, gordos.
2 caballos de silla.
3 caballos de tiro y silla.

Comisión, 4 por ciento en vacunos y lanares y 6 por ciento en potros y yeguarizos. A cargo de los compradores. El tren para el remate de pasajeros sale el sábado 25 á la 8.15 de la noche. El día del remate quedará en Bocayuva un coche-restaurant. A las 12 m. se dará comienzo al remate de chacras, quintas y solares del pueblo y colonia Bocayuva, continuándose á las 3 p. m. con el remate de haciendas. Por informes y pedido de local, dirigirse á mi encargado en Bocayuva, señor José Frattini, ó á mi escritorio, Maipú 455.—Aurelio Berro y Bujan. v26

Agolio F. Gómez

174 *REMATE FERIA EN BOLIVAR.*

EL DOMINGO 26 de Octubre á la 1 de la tarde, 500 vacunos inclusive 200 gordos.—A. F. Gómez, Bolívar, F. C. Sud. v25

Cardoner y Sarracino

1.000 *NOVILLOS Y VACAS.*

En Las Heras, 33 remate feria de haciendas en general.

EL SABADO 25 de Octubre á la 1 de la tarde en nuestras propias instalaciones, incluso 150 novillos de 1 á 2 años especiales en clase y estado 120 vacas gordas y especiales para matadero, 200 vaquillonas de año y medio á 2 años, especiales en clase y buen estado, una marca; 20 potros especiales, tiro pesado y liviano, una marca. Por más datos, los interesados pueden dirigirse á nuestro representante en Las Heras, señor Santiago E. Valerga ó á nuestro escritorio central en Lobos, U. T. 15.—Cardoner y Sarracino. v25

*En LOBOS—3er. REMATE es-*pecial de novillos con el concurso de los principales establecimientos de esta región.

EL SABADO 15 de Noviembre á la 1 p. m. en nuestras propias instalaciones, teniendo ya anotados 1.500 novillos de 2, 3 y 4 años, especiales en clase y estado, próximamente detalles completos. Por pedidos de locales ó informes dirigirse á nuestro escritorio central en Lobos, U. T. 15.—Cardoner y Sarracino. v26

EDUARDO JOLLY

EN GENERAL RODRIGUEZ

(F. C. O.), 178 remate-feria de haciendas generales.

EL MIERCOLES 5 de Noviembre. Oportunamente detalles. Pedidos de local ó informes, dirigirse directamente á la feria, U. T. 1 de General Rodríguez, ó á mi escritorio en Buenos Aires, 25 de Mayo número 12, U. T. 2570, Avenida.—Eduardo Jolly. v25

TATTERSALL

José M. de Yriondo y Cía.

Casa central: B. Mitre 1246, Depósito, San Martín 153

SHORTHORN DE CAMPBELL

*EL CAMPEON DE LA RO-*yal Show, conjuntamente con 18 toros Durham, remitidos á nuestra consignación por el señor George Campbell, se reinstalan en nuestro nuevo tattersall, B. Mitre 1146.

EL JUEVES 30 de Octubre, á las 2 de la tarde, estando en exposición desde ya. Catálogos detallados á nuestro escritorio.—José M. de Yriondo y Cía. o23

POLLED ANGUS — 2 TOROS de las mejores cabañas de Escocia, remitidos á nuestra consignación por el señor Jorge Campbell. Se rematarán

EL JUEVES 30 de Octubre, á las 2 p. m. en nuestro nuevo local, B. Mitre 1146, están en exhibición en nuestro patio. Mayores datos y catálogos al escritorio.—José M. de Yriondo y Cía. o15

ANGLO NORMANDO — LOS padrillos Anglo-Normando de la cabaña San Bernardo, en Nuevo de Julio, F. C. O., propiedad del señor Juan Ortiz de Rozas, estarán en exhibición y venta particular en nuestro tattersall, Bartolomé Mitre 1146, desde el día 23 del corriente. Hay en este lote, que recomendamos á los señores interesados, muy buenos ejemplares.—José M. de Yriondo y Cía. v24

*AVES IMPORTADAS PLY-*mouth Rock, Orbington, Wyandotte, Leghorn, Minorcas, Catalanas, Indian Game, Jubilee, Cochinchina, Brahma, Faisanes, Palomas, etc., importadas de Inglaterra por los señores Martínez y Hall.

EL VIERNES 24 de Octubre á las 2 p. m. se rematarán en nuestro patio San Martín 153 donde están en exhibición.—José M. de Yriondo y Cía. o21

PLANTAS DE ADORNO, procedentes del parque de horticultura del señor Federico Hintermeyer.

EL SABADO 25 de Octubre, á las 2 de la tarde, se rematarán en el antiguo local, San Martín 153, donde estarán en exhibición el día del remate.—José M. de Yriondo y Cía. o23

40 CARNEROS LINCOLN — Padres de cabaña, criados por los señores Dudding y Smith Junior, incluso los 5 carneros que obtuvieron el primer premio en la Royal Show, en 1913, é importados por los señores Sidey y Posts.

EL JUEVES 6 de Noviembre, á las 2.30 p. m., se rematarán en nuestro nuevo tattersall, B. Mitre 1146. Oportunamente detalles.—José M. de Yriondo y Cía. o24

PLANTEL DE PEDIGREE 180 piezas Durham, inscriptas en el H. B. A., que forman el plantel de la cabaña La Nueva, en Laprida, de los doctores Luis y Alfonso Romero.

EL JUEVES 13 de Noviembre. Oportunamente mayores detalles.—José M. de Yriondo y Cía. v26

Diógenes Ruiz

EN AYACUCHO, F. C. S.

8.500 vacunos, 100 yeguas Percherones, incluso 7.500 novillos de 1, 2, 3 y 4 años definido de frigorífico, 1.000 vacas y vaquillonas secas y cría.

EL 26 de Octubre, haciendas á la vista, clasificadas en lotes sola marca, orden y cuenta Gregorio Alcorta. Detalles completos, catálogos. Trenes el 25 á las 8.30 p. m. de Constitución. Informes en Buenos Aires, Belgrano 1330 ó en Ayacucho y Tandil.—D. Ruiz. o11

Agustín S. Gamba & Cía.

El Viernes 24 de Octubre

á las 2 p. m.

Remataremos el 3er. lote

11 POTROS PERCHERONES

Marca

"SAUCE MELU"

*EL VIERNES 24 DE OCTU-*bre, á las 2 de la tarde, remataremos el tercer lote, 11 potros percherones muy especiales, de la acreditada yegua Sauce Melú, cuarto lote, 11 yeguas Anglonormando se rematará el 31 de Octubre, el quinto lote, 11 potros percherones tordos oscuros se rematarán el 7 de Noviembre, 12 potros livianos de buen origen y marca procedentes de 25 de Mayo, remataremos el viernes 21 de Octubre, á las 2 de la tarde. 60 caballos tiro y silla, varias procedencias habiendo entre ellos algunos muy buenos de tiro, remataremos el viernes 21 de Octubre, á las 2 de la tarde; 40 yeguas varios tipos procedentes de Chascomús y 25 de Mayo, y muchos otros que no se detallan, rematándose.

EL VIERNES 24 de Octubre, á las 2 de la tarde.—Agustín S. Gamba y Cía. v24

Croharé y Cía.

Sucesores de B. Alchourron y Hnos.

600 NOVILLOS Y VACAS,

14 toros Durham puros por cruza, usados en muy buen estado de servicio, habiendo vacas especiales en clase y gordura, incluso 250 vacas al corte de tambo, de los señores Quintana y Iturraspe, que no se venderían el mes pasado por la falta aforaje.

EN ALBERDI, F. C. P., 10 remate feria. Local de los señores A. Lafuente y Cía.

EL DOMINGO 26 de Octubre á las 2.30 p. m. Comisión 2 o|o, á cada parte. Todo comprador deberá abonar su compra al contado. Pedidos de local al señor Fernando Bordalejo ó á nuestra casa, Reconquista 482, Buenos Aires.—Croharé y Cía. o19

J. Maffía y Hno.

EN GERMANIA, F. C. P. — 33 remate-feria.

EL SABADO 25 de Octubre, á las 2 de la tarde,

1.725 vacas y novillos.

100 lanares, en nuestras instalaciones, remataremos las haciendas que se nos consignen, teniendo ya anotado:

250 novillos de 2 años, mestizos, buen estado.
150 novillos de 3 años mestizos gordos.
200 novillos 1 y 1|2 años, mestizos buen estado.
300 novillitos 1 año mestizos, buen estado.
150 novillos 2 años mestizos para invernada.
100 vacas gordas especiales.
150 vacas mestizas gordas.
130 vaquillonas 1 año mestizas, buen estado.
135 vacunos al corte.
65 vacas mestizas con terneros.
85 terneros.
40 bueyes mestizos gordos.
100 borregos buen estado para invernada.

Probablemente habrá más hacienda que nos será consignada hasta el día del remate.—J. Maffía y Hno. o20

ADOLFO BULLRICH & Cía.

CASAS

PROPIEDAD CERRITO 556. —Edificio de altos ocupado por hotel. Base, 75.000 pesos. Renta 3.600 $ al año. Facilidades de pago.

EL JUEVES 6 de Noviembre, á las 3 de la tarde, en nuestra casa. Después detalles.—Adolfo Bullrich y Cía. o21

TERRENOS

*JUDICIAL — EN VILLA DE-*voto.—Espléndido terreno con frente á la calle Llavallol antes Alejandrina entre la Avenida Nacional y la calle Pareja. A una cuadra del tranvía eléctrico núm. 86 y de la Av. San Martín. Mide 50 metros de frente al NE. sobre la calle Llavallol; 32,25 metros al NO., 34 metros en el contrafrente SO., teniendo en la línea del costado Sur 26,91 metros lindando por este rumbo con la vía lateral del tranvía Rural. Base de venta, $ 8.000 m|n.

EL DOMINGO 26 de Octubre, á las 4 de la tarde, sobre el mismo terreno por orden del señor juez de primera instancia, doctor Pedro R. Quiroga, en los autos sucesorios de don Alejandro Barbano, que tramita por la secretaría de don José A. Brocero, en los tribunales de San Nicolás. Seña, 10 por ciento. Comisión, 2 por ciento á cargo del comprador. Informes en nuestra casa, calle Florida 269 y 273.—Adolfo Bullrich y Cía. o16

CAMPOS

*SOBRE la estación ASSUN-*ta, (F. C. P.)—En el departamento Juárez Celman, en Córdoba. El conocido establecimiento Santa Ana. Gran parte alfalfado y el resto bajo agricultura. Con poblaciones, alambrados, molinos, tanques, 20 parvas de puesto, etc. 3.320 hectáreas en dos lotes. El del campo con base de 120 $ la hectárea y el otro con base de 150 $ la hectárea. Con grandes facilidades de pago.

EL VIERNES 7 de Noviembre, á las 3 de la tarde, en nuestra casa, Florida 269 y 273. En breve más detalles. Pídan planos.—Adolfo Bullrich y Cía. o21

ANIMALES-FERIAS

EN EL ESTABLECIMIENTO Timote, propiedad del señor Raúl Villanueva, 400 toros Durham de 2 1|2 3|4 y 3 años, incluso 150 de pedigree á campo; 30 de pedigree á galpón y los 220 restantes puros por cruza á campo, en muy buen estado. Se rematarán

EL SABADO 13 de Noviembre, á las 12 del día, en el establecimiento Timote, distante dos leguas de Pasteur y tres de Timote, ferrocarril Oeste, después de almuerzo campestre y con los troperos á la vista. Oportunamente detalles completos.—Adolfo Bullrich y Cía. o15

HARAS MARTIN FIERRO— Del señor Rodolfo Taurel. Ocho potrillos y 16 potrancas sangre de carrera, nacidos en 1911, hijos de los padrillos King's, Rousse, Overton y Orville. Se rematarán

EL MARTES 28 de Octubre, á las 2.30 de la tarde, en el local de ventas del Hipódromo Argentino. Catálogos en nuestra casa ó en el local de ventas. Comisión á cargo de los compradores.—Adolfo Bullrich y Cía. o22

AVES DE PEARS — Un buen lote de aves de corral de las razas y variedades más apreciadas, importadas de Inglaterra por el señor A. T. Pears, se rematarán

EL VIERNES 24 de Octubre, á las 2.30 de la tarde, en nuestra casa, San Martín 254. Solicitense catálogos con detalles.—Adolfo Bullrich y Cía. o21

*Del HARAS PORRAZO CHI-*co.—Del señor Juan E. Coronado. 18 potrillos y 11 potrancas de carrera, nacidos en 1911, hijos de los acreditados reproductores Milleniun y Pimiento, se rematarán

EL SABADO 25 de Octubre, á las 2.30 de la tarde, en el local de ventas del Hipódromo Argentino. Catálogos en nuestra casa ó en el local de ventas. Comisión á cargo de los compradores.—Adolfo Bullrich y Cía. o22

*ROMNEY MARSH DE NEW-*ton.—10 carneros de pedigree y 10 borregas Romney Marsh, estas últimas inscriptas en el Registro Preparatorio, procedentes del establecimiento El Verano, del señor Cipriano Newton.

EL JUEVES 30 de Octubre, á las 2.30 de la tarde, en nuestra casa, San Martín 254, donde se exhibirán. Comisión á cargo de los compradores.—Adolfo Bullrich y Cía. o22

4600 *NOVILLOS y 2500 lana-*res.—Hacienda vacuna de alta mestización Durham, de 1 á 4 años, y lanar muy buen mestizo Lincoln, en el establecimiento La Esmeralda, sobre la estación Sundblad, F. C. O., ramal de La Zanja á Meridiano V, de acuerdo con el siguiente detalle:

800 novillos de 3 á 4 años, de gran clase y casi listos para frigorífico.
800 novillos de 3 á 4 años, especiales en clase y gordura.
1.400 novillos de 3 años, tipo frigorífico, buen estado.
800 novillos de 3 años, gran clase y muy buen estado.
800 novillos de 1 año, gran clase y estado, mochos, una marca.

LANAR

2.500 lanares muy buen mestizo Lincoln y muy buen estado, incluso capones y borregos.

La venta se realizará

EL JUEVES 6 de Noviembre, á las 12 m., en el mismo establecimiento, con las haciendas á la vista y debidamente clasificadas en lotes, después de un almuerzo campestre. Oportunamente horario de trenes. Comisión, 4 por ciento á cargo de los compradores. Otros informes á nuestra casa, Florida 273, Buenos Aires.—Adolfo Bullrich y Cía. o21

*HACIENDAS EN 30 de Agos-*to, 5o. remate-feria de haciendas generales en 30 de Agosto, ferrocarril Oeste, ramal de Pehuajó á Tres Lomas.

EL MIERCOLES 19 de Noviembre, á las 12 del día, en nuestras instalaciones, á corta distancia de la estación. Pedidos de local y otros informes en nuestra casa, Florida 273, Buenos Aires, á nuestro representante en 30 de Agosto, señor Bernardo Dirube. Comisión, 2 por ciento al vendedor y 2 por ciento al comprador en haciendas generales y 3 por ciento de cada parte en yeguarizo y reproductores.—Adolfo Bullrich y Cía. o21

*HACIENDAS EN CHASCO-*mús.—4to. remate-feria de haciendas generales en Chascomús, ferrocarril Sud, en las instalaciones de la Sociedad Rural.

EL LUNES 3 de Noviembre á las 12 del día. Pedidos de local y otros informes en nuestra casa Florida 273, Buenos Aires, ó á nuestro representante en Chascomús, señor Guillermo Mc. Innes. Comisión, 4 o|o á cargo del vendedor y 2 por ciento á cargo del comprador en haciendas generales, y 3 por ciento de cada parte en yeguarizos y reproductores.—Adolfo Bullrich y Cía.

POTROS PERCHERONES y Anglonormando, especiales, se rematarán

EL DOMINGO 26 de Octubre, á las 2.30 de la tarde, en el local, Cabildo 70.—Adolfo Bullrich y Cía. v24

HARAS BUENOS AIRES— Propiedad del señor José B. Zubiaurre. Dos potrillos y cuatro potrancas sangre de carrera, nacidos en 1911, hijos de los conocidos padrillos Greendale, Chisme, Buenos Aires y General Lavalle.

EL SABADO 25 de Octubre, á las 2.30 de la tarde, en el local de ventas del Hipódromo Argentino.—Adolfo Bullrich y Cía. o23

LINCOLN DE WARD — 40 carneros Lincoln importados de Inglaterra por el señor Walter Ward. Se rematarán

EL LUNES 27 de Octubre, á las 2.30 de la tarde, en nuestra casa, San Martín 254, donde se exhibirán. Comisión á cargo de los compradores.—Adolfo Bullrich y Cía. o21

LINCOLN DE "LA TOMASA" y "Los Inglesitos"—14 carneros Lincoln de pedigree, procedentes de La Tomasa y 11 carneros Lincoln puros, procedentes de Los Inglesitos, ambos establecimientos de la sucesión Tomás Gibson, se rematarán

EL MIERCOLES 5 de Noviembre, á las 2.30 de la tarde, en nuestra casa, San Martín 254, donde se exhibirán. Comisión á cargo de los compradores.—Adolfo Bullrich y Cía.

PADRILLOS CLYDESDALE. —8 padrillos Clydesdale procedentes del establecimiento Los Jugulares, en Chascomús, del señor Ricardo Newton, se rematarán

EL MIERCOLES 29 de Octubre, á las 2.30 de la tarde, en nuestro patio, San Martín 254, donde se exhibirán. Comisión á cargo de los compradores.—Adolfo Bullrich y Cía. o22

Nazar y Hernández

HOY aunque llueva

300 VACUNOS 300

300 CAPONES 300

EN GENERAL BELGRANO, F. C. S.

EL VIERNES 24 de Octubre, á las 12 m. 13.o remate-feria de haciendas generales en las instalaciones de la Sociedad Rural. Oportunamente detalles. Por pedidos de local ó informes á nuestro escritorio, Cangallo 666 (U. T. 474, de Avenida) ó á nuestro representante en General Belgrano, señor Adolfo J. Aráuz (hotel Labat)—Nazar y Hernández. o14

*JUDICIAL—CAMPO EN CO-*ronel Suárez, 413 hectáreas en dos lotes. Parte de los conocidos campos de la sucesión Muguerza, á 1 legua de la estación Quihué del F. C. Rosario á Puerto Belgrano, 12 leguas de Coronel Pringles y 12 de Coronel Suárez. Campos vallosos de buenos pastos, aptos para la ganadería y agricultura. Actualmente están arrendados á pesos 9 la hectárea. Lindan con Hoffman, Felipe Carreras, E. Aguirre y campo de la misma sucesión. Cada lote tiene alambrado exterior en dos costados. Base pesos 90 la hectárea.

EL DIA 3 de Noviembre á las 2 p. m. en el Hotel España de Coronel Suárez. Venta ordenada por el señor juez de la capital de la provincia, doctor Valentín Fernández Blanco, secretaría de don Pedro Bernatet, en los autos sucesorios de don Juan Muguerza. Seña 10 o|o. Comisión, 2 o|o. Más datos en los tribunales de La Plata ó á nuestro escritorio, Cangallo 666.—Nazar y Hernández. o23

EN LUJAN, F. C. O. — EL JUEVES 30 del corriente, á la 1.30 de la tarde, 1380. remate feria de haciendas generales, en nuestras instalaciones.

DETALLE

200 novillos mestizos Durham, tipo frigorífico, de 3 1|2 años, listos y casi listos.
150 novillos mestizos Durham, tipo frigorífico, de 3 y 4 años, á medio engorde y casi listos.
100 novillos mestizos Durham, de 2 y 2 1|2 años, especiales en clase y estado.
50 novillos mestizos Durham, muy buena clase, 2 años, gordos.
40 novillos especiales y gordos.
20 bueyes gordos.
50 vacas especiales y gordas.
40 vaquillonas mestizas.
150 novillitos y terneros mestizos de tambo.

Procedentes del establecimiento Milliá-Curá, en Vela, del señor Emilio Nonguier:

10 potros árabes, enteros, de 4 años, especiales.
2 padrillos mestizos de tiro pesado.
3 padrillos mestizos.

De Las Saladas, en Salpacha, de la señora Elena Kenny de Cahán:

15 potros enteros de tiro pesado, especiales.

Oportunamente más detalles. Pedido de local ó informes, á nuestro escritorio, Cangallo 666, Unión T. 474, Avenida, ó á nuestro representante en Luján, señor Enrique Yániz, U. T. 111, Luján.—Nazar y Hernández. o24

Felipe M. Llamosas

*EN SAN ANTONIO DE ARE-*co, F. C. C. A. 46o. remate feria.

EL LUNES 27 de Octubre, 500 novillos y vacas; 350 lanares. En mis propias instalaciones, establecidas á 10 cuadras de la estación del ferrocarril, venderé las haciendas que me han sido consignadas.

DETALLE

100 novillos gordos, blc., frigoríficos, 3 años.
100 novillos gordos, blc., frigoríficos, 2 1|2 á 3 años.
120 novillos gordos, blc., 3 años.
100 novillos gordos, blc., mochos, 3 años.
50 novillos gordos, blc., mochos, 3 años.
60 novillos gordos, blc., 3 años.
60 novillos gordos, blc., tipo frigorífico, 1 1|2 á 2 años.
50 novillos gordos, blc., 3 años.
50 novillos gordos, blc., 3 años.
20 novillos invernada, blc., 2 años.
50 bueyes gordos especiales.
20 vacas gordas, excepcionales.
30 vacas gordas.
50 vaquillonas, 2 1|2 á 3 años.
200 capones gordos especiales.
150 ovejas y capones gordos y muchas otras consignaciones que recibiré al día del remate.

Por órdenes y pedido de local á mi escritorio, en San Antonio, U. T. 25.—Felipe M. Llamosas, martillero. v26

Grippo y Bollón

*EL DOMINGO 26 DE OCTU-*bre, á las 2 de la tarde, en nuestra casa, Brasil 3151, venderemos en remate todo lo que á continuación se detalla: Del establecimiento "La Argentina", de Brown, 22 padrillos y potros Clydesdale y Shire, de gran clase y sumamente grandes, 10 potros sanglonormandos, de gran alzada, 20 yeguas cuarteronas, bien desarrolladas; 10 yeguas pesadas y livianas mansas, de tiro en el arado. De "San Alfredo", de Drabble: 10 potros Clydesdale, muy buenos y 10 yeguas Clydesdale, especiales en clase, todas de 3 años de edad. Varios carros, chatas, guarniciones, caballos de tiro y silla, etc., etc. Los tranvías que dejan bien, son los números siguientes: 6, 18, 19, 23, 46, 47, 50, 56 y 73.

EL DOMINGO 26 de Octubre, á las 2 p. m.—Grippo y Bollón. v26

Ayarragaray, Schindler y Gowland

Corrientes 741 - Buenos Aires

EN VILLA SAUCE, F. C. O. remate feria de haciendas en general.

EL 31 de Noviembre á la 1 p. m. 10.000 novillos. v30

EN RAMOS OTERO, F. C. S. —El 20 de Noviembre á la 1 p. m. liquidación de las haciendas del señor Enrique Ramos Otero 7.500 vacas, una marca; 20.000 ovejas Lincoln; 300 yeguarizos, oportunamente detalles. v29

ADOLFO BULLRICH & Cía.

En Gral. PICO

F. C. O.

2500 vacunos 2500
500 lanares 500

EL DOMINGO 26 de Octubre de 1913

HACIENDA VACUNA

120 novillos mestizos Durham, 2 y 3 años gordos.
140 novillos mestizos Durham, 2 y 3 años gordos.
120 novillos mestizos Durham, 3 años gordos.
150 novillos mestizos Durham, 3 años invernada.
200 novillos mestizos Durham, 3 años invernada.
250 novillos mestizos Durham, 3 años gordos, 4 invernada.
130 novillos mestizos Durham, 3 años invernada.
50 vaquillonas mestizas Durham, 2 años.
100 vacas mestizas Durham gordas.
200 vacas mestizas Durham gordas.
100 vacas mestizas Durham gordas.
50 vacas mestizas Durham gordas.
100 vacas mestizas Durham gordas.
100 vacas mestizas Durham gordas.
200 vacas mestizas Durham gordas.
100 vacas mestizas Durham gordas.
100 vacas mestizas Durham gordas.
100

CALETA OLIVIA

537—B. MITRE—537

CASAS

4 CHALETS LUJOSOS SO- bre las barrancas. En la parte más codiciada entre Palermo y Belgrano. Flamantes, con todo confort, jardines y amplios terrenos pegadísimos. 10 años por mediasualidades y pequeño desembolso. Bases 3 de ellos $ 22.000 cju., el otro $ 27.000; situados Dilsoro 2168 al 76. A 100 mts. al Norte de las Avs. F. Lacroze y Cabildo. Con adquiridos y electricidad. Visitenos. Más datos, B. Mitre 537.—RISSO-PATRON & Cía.

EL DGO. 1 de Noviembre á las 4. v28

COTTAGE INGLES EN OLI- vos.—Uribelarrea casi esquina Rawson, base, $ 20.000 á plazos. Mide 15 por 35.12. Su edificio sólido y construído con materiales elegidos, consta de—

PLANTA BAJA.—Hall, sala, comedor, antecomedor, cocina, despensa, pieza de servicio, etc.

PLANTA ALTA.—Hall, 4 dormitorios, baño, pieza de servicio, etc. Instalaciones de luz eléctrica, campanillas, pozo semisurgente con motor eléctrico, jardín al frente y azotea. Listo para habitar. Dista sólo 50 mts. de la estación del F. C. C. A. La oblicuidad de Julio que da todos los vientos sobre el Parque Uribelarrea y el valioso paraje en que está situado hacen que este sea el sitio preferido de las familias distinguidas donde pueden habitarlo todo el año. Más datos, B. Mitre 537.—RISSO-PATRON & Cía.

EL DGO. 1 de Noviembre, á las 3. o19

CASA AL NORTE — A 100 mts. de las arbs. Córdoba y Pueyrredón; San Luis 3572. Con 6 habitaciones inclusive sala con frente imitación piedra, baño y demás dependencias. Base, $ 16.000, á plazos. Después detalles.—RISSO-PATRON & Cía.

EL DGO. 2 de Noviembre, á las 3.30. v28

CABALLERIZA Y HABITA- ción, Av. Loria 2053 y 65, entre los bulevares Brasil y Chicana. Barrio completamente fabril y con vías de comunicación para todas partes. Base, 15.000 $ inclusive 2.000 cédulas argentinas. Renta $ 140. Mide 10.39 por 17. Consta de—1 pieza, 1 galpón, 3 caballerizas, con capacidad para 10 caballos, depósito de forrajes, entrada toda adoquinada, vereda de mosaicos, pisos de tea. Al frente tiene vereda de mosaicos, adoquinado y tranvías. Más datos, B. Mitre 537.—RISSO-PATRON & Cía.

EL DGO. 28 de Octubre, á las 2.30. o19

ELEGANTE CHALET EN las barrancas de Olivos, Jujuy entre Corrientes (adoquinada), Uribelarrea. Base, $ 22.500 en mensualidades; el excedente al contado. Mide 19.41 por 37.17. Su edificio sólido y bien construído, con materiales elegidos, consta de—

SUBSUELO.—Cocina, cuarto de lavado y planchado, 2 dormitorios grandes de servicio, carbonera y baño con w. c.

PRIMER PISO: Sala y comedor con zócalo y puertas de roble, escritorio, hall, jardín de invierno é inmoir.

SEGUNDO PISO.—Tres dormitorios, cuarto de baño, pieza ropero y otra para costuras. Empapelados, luz eléctrica, campanillas, motor eléctrico automático para agua, etc. Reune en conjunto todas las comodidades y confort de las construcciones modernas y costosas. Su proximidad al F. C. C. A. del que dista 300 mts. y la edificación moderna que la rodea, como son los chalets de Harper, García Fiait, Weiland, Lougan, Figueiras y otros, es el mejor elogio. Puede visitarse en cualquier momento. Más datos, B. Mitre 537.—RISSO-PATRON & Cía.

EL DGO. 2 de Noviembre, á las 4. o19

TERRENOS

EN 80 MENSUALIDADES — Los terrenos de la estación Casanova, donde se han llegado, si llegarán jamás las inundaciones. Saldo de nuestro remate último. Ofrecemos pequeñas lotes de 8.66 y 8.64 por mes, entrando las esquinas, dando posesión. Se venden también por manzanas. Están rodeando la estación á 6 ms. en el centro de la gran meseta que domina materialmente los pueblos de San Justo, Ramos Mejía, Haedo y Morón. Ténse presente que no hay nada más alto más sano, más higiénico y de mayor porvenir en los alrededores de la capital. Allí será la fábrica de cintas de seda fundada por el señor Isidro Casanova. Now de los señores Dreyfus Pinatel y Cía. en la cual trabajan gran cantidad de obreros. Otras grandes fábricas vendrán que concurrirán al desenvolvimiento del pueblo. También será un motivo de progreso el gran mercado de haciendas que se establecerá á una distancia relativamente corta. Hay en esta zona hasta un negocio de especulación. Comprar hoy para vender mañana es tener asegurado un beneficio grande. Datos completos á nuestra casa, B. Mitre 537.—RISSO-PATRON & Cía.

EL DGO. 28 de Octubre, á las 2.30. v28

EN VILLA DEVOTO—7 ES- plendidos lotes entrando una esquina, Nueva York esquina Desaguadero. Base, $ 4 la v. c. á plazos. Dista 300 mts. de la estación del F. C. P. y tranvía eléctrico 85. Está situado en la parte de más porvenir de esta importante zona de la capital. Es zona de edificación completamente edificada. Las dimensiones de cada lote son especiales para edificar la casa propia ó de renta. Sus fáciles medios de comunicación con el centro hacen que éste sea un sitio preferido. Más datos, B. Mitre 537.—RISSO-PATRON & Cía.

EL DGO. 28 de Octubre, á las 2. o19

NOTA — En todas las ventas, exigiremos del comprador el 8 o|o de seña y el 3 o|o de comisión (sin excepción).

RISSO-PATRON & Cía.

F. Miguens Rey

EN LONGCHAMPS, F. C. S., rematará 1030 lotes.

EL DOMINGO 9 de Noviembre. Próximamente datos. v25

CASA DE RENTA, CALLE Yatay 461-63, inmediata á las avenidas Rivadavia, Río de Janeiro y Díaz Vélez, tranvías en todas direcciones. Mide 10 por 64 varas con adoquinado pago. Consta de altos y bajos, divididos en departamentos que rentan en conjunto 300 $. Edificación moderna y sólida, carpintería de cedro, cielos rasos de yeso, herrería sólida, luz eléctrica en todos los departamentos, con aguas corrientes y obras de salubridad de ejecución. Visítese. Base, $ 50.000, que reconoce un hipoteca á 1 1|2 año, al 9 por ciento. El excedente mitad al contado y mitad á un año al 8 por ciento.

EL SABADO 25 de Octubre, á las 4 de la tarde, en la casa, Moreno 2, Bolívar, 8 por ciento de seña y 2 por ciento de comisión. Más datos á Francisco Miguens Rey. v25

TERRENO MUÑIZ Y GARAY —Un lote de 10 por 32.50 varas, calle Muñiz entre Garay é Inclán, entre un núcleo de edificación compacta y en un barrio de gran movimiento, con tranvías á todas direcciones. Con todos los materiales en el existentes, base definitiva para vender $ 15 vara cuadrada. Reconoce una hipoteca de 3.000 $, pagaderos en 22 meses sin interés. Resto al contado.

EL DOMINGO 26 de Octubre, á las 3.30 de la tarde, sobre el mismo 10 por ciento de seña y 2 por ciento de comisión. Más datos, Moreno y Bolívar.—Francisco Miguens Rey. v26

Williams y Giménez

CARLOS CALVO, ESTADOS Unidos, Rocayuva y Totoral. 28 lotes en que se ha dividido esta espléndida manzana. Unica que queda tan central y en barrio con chacras. Incluso 4 esquinas y con sus perfiles de 300 á 400 varas cada lote. Con todos los frentes adoquinados, con tranvías en todas direcciones y donde las obras de salubridad han construído ya los cafos de desagüe para ocacus y las cañerías para agua corriente. Oportunidad de adquirir terreno en la mejor fracción de la capital disponible en la capital, perfectamente ubicada, reuniendo los progresos urbanos y sanitarios y con facilidades de pago sorprendentes. Sin base, pagadero á cinco años ó sea en 20 trimestres en cuotas de 3 o|o con 6 o|o de interés anual.

EL DOMINGO 9 de Noviembre á las 3 de la tarde en los mismos terrenos. Seña 8 o|o. Comisión 2 o|o. Al escriturar 10 o|o ante la oficina de don Dámaso Salvatierra. Planos á nuestra casa. Sarmiento 463.—Williams y Giménez. o23

LOS TERRENOS DEL DOCK —Tres lotes de frente á las calles Bolívar, Ituzaingó y Reconquista, con una profundidad de la gran manzana de los docks. Del centro del tranvía eléctrico que circula desde la Boca del Riachuelo hasta las calles Mitre y Pintos en Belgrano. En lo más poblado frente todos los medios actuales de comunicación del barrio comercial y fabril. Con todos los materiales en el existentes para base definitiva. Para vender $ 15 vara cuadrada. Reconoce una hipoteca de 3.000 $, pagaderos en 22 meses sin interés. Resto al contado.

EL DOMINGO 9 de Octubre, á las 3 de la tarde, sobre el mismo 10 por ciento de seña y 2 por ciento de comisión. Más datos á nuestra casa, Sarmiento 463, ó Francisco Miguens Rey. v25

TERRENO EN LA ESTACION Ituzaingó —Un lote de 10 por 32.50 varas, con 10 varas de frente á la estación, con 10 varas de fondo, cada uno. En la mejor parte de la estación, con frente á las calles Bolívar y Ituzaingó, con todos los materiales en el existentes, base definitiva para vender $ 15 vara cuadrada. Reconoce una hipoteca de 3.000 $, pagaderos en 22 meses sin interés. Resto al contado.

EL DOMINGO 9 de Octubre, á las 3.30 de la tarde, sobre el mismo 10 por ciento de seña y 2 por ciento de comisión. Más datos á nuestra casa, Sarmiento 463, ó Francisco Miguens Rey. v25

TERRENO MUÑIZ Y GARAY —Un lote de 10 por 32.50 varas, calle Muñiz entre Garay é Inclán, entre un núcleo de edificación compacta y en un barrio de gran movimiento, con tranvías á todas direcciones. Con todos los materiales en el existentes, base definitiva para vender $ 15 vara cuadrada. Reconoce una hipoteca de 3.000 $, pagaderos en 22 meses sin interés. Resto al contado.

EL DOMINGO 9 de Octubre, á las 3.30 de la tarde, sobre el mismo 10 por ciento de seña y 2 por ciento de comisión. Más datos á nuestra casa, Sarmiento 463, ó Francisco Miguens Rey. v25

TERRENO EN LA ESTACION Ituzaingó —Un lote de 10 por 32.50 varas, con 10 varas de frente á la estación, con 10 varas de fondo, cada uno. En la mejor parte de la estación, con frente á las calles Bolívar y Ituzaingó, con todos los materiales en el existentes para